LA PRENSA

Año LI — Núm. 18.426 — BUENOS AIRES, LUNES 29 DE SEPTIEMBRE DE 1920 — Dirección y Administración: Avenida de Mayo 567 y 575

DIARIO DE LA MAÑANA

Circulación media en agosto de 1920:
Precio del ejemplar: 10 centavos

VENTA EN SUSCRIPCION

	Capital	Interior	Extranjero
	$ m/n	$ m/n	$ oro
Un mes	5.50	—	—
Tres meses	15.00	17.50	7.50
Seis meses	28.00	34.00	14.00
Un año	52.00	67.00	27.00

SUD AMERICA

Tres meses	$ m/n 11.00
Seis meses	20.00
Un año	38.00

Los avisos se reciben con tarifa especial desde las 8 en verano, y desde las 9 en invierno, hasta las 18. Después de esa hora rige otra doble tarifa.

Los de suscripción, cambio de domicilio, inserción de avisos y cualquier otra comunicación relacionada con la administración de este diario deberán dirigirse al Administrador.

Toda otra correspondencia enviarla a nombre de la Dirección.

No se atenderá pedido de ninguna clase que no haga frente del municipio de la capital, sin que se acompañe el importe de un trimestre, semestre o año adelantado. Las suscripciones podrán comenzar en cualquier fecha, pero terminarán el 31 de marzo, 30 de junio, 30 de septiembre o 31 de diciembre.

El importe de las suscripciones podrá enviarse en la siguiente forma: por giro postal, por guía de ferrocarril o trasporte y por medio de casas bancarias o de comercio.

SUCURSALES DE "LA PRENSA"

EN LA CAPITAL FEDERAL

NORTE

Calle Cabildo 2237.—U. T. 2161, Belgrano
Abierta desde las 8 hasta las 19. Comprende el Barrio de Belgrano y villas circunvecinas. Los avisos para el día se reciben hasta las 18 solamente.

SUR

Almte. Brown 996, Boca.—U. T. 411, B. Orden
Abierta desde las 9 hasta las 19. Comprende los barrios de Boca y Barracas. Los avisos para el día se reciben hasta las 18 solamente.

OESTE

Rivadavia 2961.—U. T 1315, Flores
Abierta desde las 9 hasta las 19. Comprende los barrios de Caballito y Flores. Los avisos para el día se reciben hasta las 18 solamente.

AVELLANEDA

Alsina 48—
Comprende el barrio de Avellaneda y villas circunvecinas.

En estas sucursales se reciben avisos para todas las secciones del diario, en igual forma y condiciones que las establecidas en la casa central. Se hace también la venta de diarios a los revendedores locales sin recargo en el precio, y se admiten suscripciones.

POSTE RESTANTE DE "LA PRENSA"

En esta administración se hallan depositadas las cartas que a continuación siguen, las que serán entregadas, previo justificativo, de 12 a 18.

J. Alverser, Santos Crespo, S. P. Ayala, H. Christensen, Juan Carulla, Carlos Cuse, Máximo David, Manuel Moreno, Guzmán, Fco. Gascola, Carlos F. Gómez, Isolina García, Ana Murghessi, Eustaquio Rodrigues, Juan Martirone de Truyola, Dr. Colin Roll, Manuel Peguyo, Concepción Plaza, Carolina L. de Mutza, Zuvenick, Antonio Díaz Lloret, Herminio Valero, Máximo Rodríguez, Miguel García López, Manuel Tomás A. Márquez Pintos, Enrique Baconne, Antonieta Delisle, Carlota Excoffer, S. Gigorro, P. Garcia, E. Martínez, Carlos Wegener.

Nota.—Este servicio es gratuito y exclusivo para las cartas que llegan del exterior; las que procedan de esta capital o del interior de la República, no serán recibidas por esta administración, y las que se pongan en lista y no sean retiradas en el término de un mes, se devolverán al correo. Este servicio no admite impresos, tarjetas postales ni circulares de ninguna clase. La administración no se hace responsable por las errores que pueden ocurrir en la entrega de las cartas.

DIVERSIONES PUBLICAS

TEATROS

COLISEO — Gran compañía lírica del Teatro Municipal de Río de Janeiro.—Hoy lunes, a las 21. Función extraordinaria de gala, en conmemoración del aniversario italiano, en beneficio de la Dante Italiana: Gilmo Nacional, Marcha Real Italiana, Iris, con Dalla Rizza, Gigli, director maestro Vitale.

Mañana martes, a las 21. Quince función de abono: Andrea Chenier, con María Rosario, De Muro, Damiani, Dentale.

Miércoles, tarde: Gioconda. Noche, función extraordinaria en honor de Weingartner: Parsifal. Plateas, $ 10.

ODEON — Temporada 1920.—Compañía dramática francesa Félix Huguenet.—Hoy, a las 20.45, 2a. función de abono: Papá, Plateas, $ 10.50.

OTRO—Mañana martes 21, a las 17.15. Ultimo concierto y despedida del violoncellista Gaspar Cassadó, acompañado al piano por José María Franco. Plateas $ 4.90

OTRO — Ultimo recital de la eminente cantante Vera Janacopulos, al piano Mlle. M. Chailet, Jueves 23, a las 17.15.

POLITEAMA ARGENTINO — Compañía Roberto Casaux.—Hoy, función de moda, a las 21.15: La mano de Pepita, La Bengali. Plateas, $ 2.50.

ARGENTINO — Compañía Florencio Parravicini.—Hoy, a las 21: Caer en la trampa, Malgarejo. Plateas $ 2.50.

SAN MARTIN — Compañía de comedias Ernesto Vilches.—Hoy, a las 21.15: Rosas de otoño. Plateas $ 4.

Miércoles 22, estreno de: Juventud de principe.

VICTORIA — Compañía Salvat-Oliveri.—Hoy, precios populares, plateas $ 2. A las 21, últimas representaciones de la comedia de magia de gran espectáculo: La confidencia (4 actos). Antes: La carrera de guerra (1 acto). Plateas $ 2, palcos bajos y balcón 8, avant scene 10, grillé y principales 6, altos 4, cuarta principal 1.50, alta 1, paraíso 0.40, delantera 0.60.

LICEO — Compañía argentina, Camila Quiroga.—Hoy, a las 21: Un cable de Londres, La madrecita. Plateas, $ 2.50.

APOLO — Compañía argentina Pagano Ducasse.—Hoy, a las 21.15: El tubo digestivo. Te quiero, te adoro!... Plateas $ 2.50

OPERA — Compañía Vittone-Pomar.—Hoy, en sección vermouth a las 18 y de noche en 1a. y 3a. sección: La gran revista, en 2a. sección: Los grandes cuentistas.

NUEVO — Compañía Orfilia Rico.—Hoy, a las 21: La hora del balcón, Mamá Clara. Plateas, $ 2.50.

BUENOS AIRES—Compañía Muiño-Alippi.—Hoy, a las 18: El cuento de don Hilario. Noche, a las 21: El cuento de don Hilario, Pompas de jabón, La dama del Plaza Hotel.

MARCONI — Gran compañía lírica italiana dirigida por el maestro Cav. A. de Angelis.—Hoy, a las 21: La Traviata. Plateas, $ 3.

COMEDIA—Compañía cómico española de Lagero-Benquén.—Hoy, a las 18: La mecanógrafa. Noche, a las 20.45: El príncipe feroz. Estreno: La madrina, Pepe Conde o El mentir de las estrellas.

AVENIDA — Compañía española María Fernández. Hoy a las 13: Bohemios, Noche, a las 21: El león del regimiento, El señor Pandolfo.

NACIONAL — Compañía Arata-Simari-Franco.—Hoy, en sección vermouth, a las 18 y de noche en 1a. y 3a. sección: Tu cuna fué un convento, en 2a. sección: Palabra de casamiento.

MAYO — Compañía española Rafael Palacios.—Hoy, a las 14.15: En aras de la moral. Noche, a las 21: El amor obligatorio, El oro y el moro, La alegre trompetería.

VARIEDADES — Compañía Antonio Casilio.—Hoy, a las 18: La hora mundial. Noche, a las 21: Premios a la virtud, La hora mundial, Don Juan de Arueva.

EXCELSIOR — Compañía italiana Città di Napoli.—Hoy, a las 21.30: Palazzi cavallerei. Noche, a las 21: Del Piave, Plateas $ 3.

MEDRANO — Boedo 819.—Compañía Cavalli-Fiorentini.—Hoy, a las 14.45, La mujer. A las 18.15: Los ladrones de Bagdad. A las 21, gran función de gala en homenaje a la colectividad italiana: El preto Pero, Honor despierto, Himno Nacional e italiano por la orquesta.

BOEDO — Compañía Paniagua-De Pascual.—Función en homenaje a la colonia italiana, vermouth: La gran despensa. Noche: Nubosca de arrebol, El amor que huye.

OLIMPO — Compañía argentina de Pollche-Grimaldi.—Hoy, a las 18: La dictora Delantera. Noche, a las 21: De la vida de milenguera, El loco Ruiz, Que guarte con la elegancia.

ROYAL THEATRE. — Compañía cómico lírica nacional. — Hoy, a las 18: El mundo al día. Noche, a las 21: Internado de niñas bien...; La gran... China; El mundo al día.

VARIEDADES

CASINO. — Gran compañía de atracciones. — Hoy lunes, a las 20.45: gran éxito de los nuevos artistas. Gran campeonato internacional de lucha greco-romana. Entrada general $ 1.50. Palcos $ 7.

ESMERALDA — Hoy, tarde y noche: El Rito de Afrodita Flori, Agudos y Cardelli y Bertieri.

HIPODROMO—Corrientes y Pellegrini— Gran circo Frank Brown.—Hoy, a las 21. Presentación de nuevos artistas.

FLORIDA — Salonia Gómez. — Hoy, tarde: Amor y dama, y Luna de miel. Noche: María Grande, Gran Hotel Admiral y Cocoa. Mañana 21: Al sol; Mi Cuenca, Cantina.

Mueblería "EL PORVENIR" de Irigoyen 644.—Muebles de calidad a precios módicos. Créditos se acuerdan libremente. Vendo 20 o/o más barato que en el centro. Comprar en la mueblería "América" es ganar tiempo y dinero y salir satisfecho. Al interior créditos como en la capital. Visítenos y escriba y será muy bien atendido. Garguilo, Bonachil y Cía., mueblería "América", B. de Irigoyen 644. v25

MUEBLES A CREDITO, BARATITO. Cía., Corrientes 1143.—Nuestros precios son todos marcados claramente; son los más bajos de Buenos Aires, son los mismos que al contado con un recargo racional y lógico del 8 al 30 o/o, se gira en el plazo conveniente. Ventas en 6, 8, 7, 8, 9, 10 cuotas. Casa fundada en 1859. v25

MUEBLES... MUEBLES... MUEBLES... Sarmiento 746, Terza Hnos.—La casa que hoy más conviene para comprar en fábricas, que ganará tiempo y dinero. Para convencerse de la verdad, visite usted nuestra exposición de venta. Dormitorios, y comedores de roble cuartas, cuerpos y 600 $. Los del interior consulten catálogo número 10; no olviden, Sarmiento 746, Terza Hnos. v25

MUEBLES, CASA MOREAU, MUEBLES 668 Cangallo 668
GRANDES REBAJAS SOBRE LOS PRECIOS DE VENTA

Dormitorio moderno p. matrimonio	$ 370
Comedor c. roble, moderno	$ 440
Comedor roble con vitrina	$ 390
Juego sala, moderno, desde	$ 410

GRATIS catálogo para interior con los últimos modelos.—A. de Rosa y Cía. v30

PIANOS PROVENIENTES de embargos vendo, Corrientes 1792, p. 1o. v31

PIANO Sprinck, ricas voces, vde. flia. por ausentarse; Venezuela 758.

PIANOS Krause, Kapa, Apollo, Bolesini, Erard, desde 300 $; Venezuela 731.

PIANO ALEMAN VENDO, CANALEJAS No. 1161.

PIANO Schiedmayer, Stuttgart 1|2 cola, nuevo, garantido; Viamonte 62, 6. v31

PIANO aleman, vende Sta. Díaz, Del Carmen 724, alt. Viamonte 1490. v23

PIANOS buenos y revisados Hq. Conservatorio $ 450, 560, 690, Chacabuco 1037. v18

PIANO ALEMAN, nuevito, cruzado, buena marca, vende familia, Salta 781.

PIANO eléctrico, grandioso para bar, biógrafo, hotel, vendo barato, Salta 786.

PIANO ALEMAN y armonio vde., gran ocasión, Alvarez Thomas 499.

PIANO BUENO, MITAD PLAZO, sin dador, vende R. Falcón 2751, (P. Flores).

PIANO ALEMAN, cruzado, bronce; ganga vende $ 320, Corrientes 3707.

PIANO GOMEZ, s. form., cruz., poco uso, liq. $ 1.100; R. Peña 886.

PIANOS de embargos judic., gran oportunidad, regios y estudios, garantidos a $ 450, 480, 550 a 950 $, Chacabuco 707. v31

PIANOS alemanes verticales de cola y autopianos llegaron nuevos mod. para liq., Romero y Fernández, Florida 358, 372.

PIANOS franceses y alemanes de concierto para estudio y conciertos vende "La Liquidadora de Pianos", Talcahuano 650.

PIANO muy bueno, fremada, cruzado, c. cr. 30$ 3 y medio, precio $ 1.100 y 1.200 hasta vende domicilio. Moreno 2160, 1o. piso, casi esq. Santa Fe.

PIANOS nuevos, afinados marca Steinhoff Doll Sons, precios de ocasión, muy baratos, usados desde $ 330, garantidos. Antigua casa Zamboni, Venezuela 634.

VIENDO DORMITORIOS sencillos, a particulares, de 14 a 17, Junín 1210, 2o. p.

VIENDO DE OCASION aparador, trinchante, bufaderita, San José 1465.

VENDO PIANO cuerdas cruzadas, buen uso; Quesada 2627, Belgrano. v30

VENDO dormit., comedor, aparad., roperos, 4 camas bronce, Defensa 831. v31

VENDO BARATO comedor, dormitorios, sala, piano, vestidor, etc., just. o separados, B. de Irigoyen 1374. v28

VENDO URGENTE rico juego dormitorio 3 cuerpos cama y otro de c. roble $ 940 y juego comedor completo; Defensa 723. v21

VDO. BARATISIMO, comedores, dormitorios, varios modelos, aparadores roperos, mesas, sillas, camas de bronce, calle Piedras 824. v25

VENDO COMEDOR, 3 DORMITORIOS, roble, cuadro, citronier, sala, vestíbulo, baño completo, escritorio completo, guardarropas, varios muebles, San Juan 3260. v21

VENDO urgente 2 dormitorios completos, roble; comedor roble, roperos sueltos, lavatorios loza, banderas, 2 fonógrafos, camas madera y hierro; Azcuénaga 580.

AVISOS PARA SEÑORAS Y SEÑORITAS

A $ 6.75 SOMBREROS, paja tagal, adornados, La Perla, C. Pellegrini 524. v28

A VER sombreros model., paja, seda, tul, Acrin, Florere, etc., C. Pellegrini 524. v28

A $ 2.50 HAGO Y REFORMO TODA clase de sombreros de señoras en seda y paja; taller único, Rioja 887. v23

ATENCION! Reformamos, vendemos y alquilamos vestidos de fiesta y calle de señora, precios bajos, Maipú 677. v27

APRENDA MANICURA, MASAJES FACIALES y pedic., se dan diplomas, academia norteamericana, Maipú 748, U. T. 6178, Av. v18

ALBY, VERDADERO SALVADOR DE ALMENDRAS arenoso lo mejor para su cutis. En droguerías y farmacias. Precio $ 1.50. v30

ALTA MODA recibido de París en sombreros para señoritas. Tocas y gorros muy elegantes para señoras. Precios módicos. Callao 737. v28

ATENCION: don Juan Hurriberriaga, golcorrotaberricoechea, Sarmiento 1037, tiene gran surtido calzados para sport, suela goma 2.95, zapato suela cáñamo vira, cuero 4.95, zapato La Piolita suela goma 3.95; s. brin, varón 2.25. v30

BAZAR LONDRES, B. DE IRIGOYEN esq Estados Unidos. Regalos para casamientos, 60.000 artículos de alta novedad para liquidar de orden de los fabricantes; infinidad de fantasías con estos cobres, desde 10 $ al más alto precio; antes de comprar ver los precios fijados en sus grandes vidrieras de nuestra casa. Manuel Vivero, importador. v28

COSTURERA por día, se ofrece, A. C., Lavalle 951. v31

CANAS RADIAL, $ 3.60, CREMA PARIS $ 1.20; Malirat, B. Mitre 1573. v21

DESDE $ 1.50 reformamos, tiñen sombreros, quedan nuevos; Callao 471. v26

LANA PARA HILAR, POR MAYOR Y menor, D. Ferradas, Quirno 224. v30

LIQUIDACION VESTIDOS DE SEDA Y paño, reformados desde 15 $ hasta 40 $ elegir; Viamonte 666, Americana. v21

MANIQUIES, TALLERES independencia 3238. v30

MANICURA, masaje facial, enseñanza, ambos sexos; Magallanes 1024. v20

MODISTA se ofrece para casa de familia; M. G., Cangallo 1825.

MASAJES generales, manicura a domicilio; Belgrano 1590, 3er. piso, D. 1. v15

MIL FORMAS DE PAJA para señora, en liquidación, Cuyenes 1129.

MODISTA completa hace y reforma vestidos y sombreros, México 760, altos.

POSTIZOS FINOS modernos, hechura desde 5 $, casa Magarola, Suipacha 534. v28

PEINADOS Y POSTIZOS A DOMICILIO por Alberto ex de Mouzon, U. T. 3815, Juncal. Santa Fe 2722, Foto Palace. v28

PARISIDIUM NO SE VENDE nunca mejor, lo previene al público de no aceptar sustitutos. Unicamente PARISIDIUM tiene las propiedades de extirpar arrugas. Pida PARISIDIUM legítimo en toda farmacia y perfumería.

SRTAS. LABRUNEE, modistas, trabajos a mes; Alberti 847.

SASTRE de señora tailleur y fant., $ la hechura, Lavalle 1079.

SASTRE de señora, tailleur y fantasía $ 40 la hechura, C. Pellegrini 883.

SOMBREROS de señora, arreglo, mo casi gratis; Cerrito 249.

SOMBREROS fantasía, liseret, last forma $ 5, Talcahuano 1061.

VAINILLAS Y ZIG-ZAG a $ cent., Río Bamba 871, U. T. 5040, Av.

VESTIDOS elegant. medi. poco uso, dames h., M. Ledie, Corrientes 1144.

VENTA DE CASAS, CAMPOS Y TERRENOS

CASA quinta, gran solar, 8 ambs., cloacas, agua, tranvía, vuelta, Cuenca, 1772.

CABALLITO a 1|2 c. Moreno, casa ideal vde. o permuta, Pasaje Bolívar 256.

CHACRA Progreso, Radio 1493, comedor, 2 h., 1.700, plan financiación. v28

CASA-QUINTA, 1 h., Urquiza, 80x19 vs., Colegiales, 7.000, Mateo. v20

CABALLITO, Cuenca 2, Rivaval, vendo casa-quinta, 2 h., fant., cloacas, aduana, Rodríguez Peña 1111. v20

CASA SE VENDE, CALLE FORMOSA No. 437, tres cuadras de Flores, no se admiten corredores; tratar en la misma. v20

CHALET, Barracas, cerca Avenal y comod., en Pontezuela, Montevideo, también Wilson, vendese, Gas. plano, Guatemala, número 1371. v22

CASITA de venta con 2 habitaciones, cuarto de baño, calefacción, agua caliente y cocina, luz eléctrica, terrenos de 10x40; Esperanza 760; tratar Necochea 5544. v20

CASA se vende, Calle 326, entre las avenidas Córdoba y Santa Fe, frente a la plaza Rodríguez Peña. Dirigirse Cangallo número 1878. v31

COMPAÑIA ARGENTINA DE TIERRAS del Norte.—Av. de Mayo 851.—Venta de terrenos, en 24 mensualidades. Saldo $ por mes, sobre estaciones Munro, Villa Adelina y Boulogne, F. C. N. O. v8oct.

ESTAC. COLEGIALES, CASITA SIN ESTRENO, detalles y info. Vías, Gaure 2175.

EN MENSUALIDADES, vendo casa Moldes 2230. Vidriera. Bonavitae. v21

EN PEHUAJO, VENDO 300 HECT. buen campo, buenas poblaciones, Crámer 1667, de 11 a 16. Juan Domenech. v21

EN BELGRANO, CASITA 3 HAB. Y terreno sup. 8 x 30 mt. 24 cat. y 3 del tr. 36, vendo 12.000 $; Cuitiño; Rivadavia 714.

GRAND SPLENDID THEATRE. — Santa Fe 1240. — Es un mes de arte: crítica y de moda. — Hoy tarde y noche, estreno: El vagabundo, por Harry Carey (Cayena) La mano invisible, suberbio e inesperado desenlace de la cinta, por Antonio Moreno y La insignia oculta. Mañana, por 14a. y última vez: Los miserables, de Víctor Hugo, por William Farnum. Precios popularísimos, 0.40 y 0.60. 1p

ELECTRIC PALACE — Lavalle 886.—Hoy (las cuatreros, Los lobos del camino, El testigo defensor, El impostor, El corazón de Toros Ryan, La ciudad perdida, 2.o episodio; Los monos bailarines.

IMPERIAL CINE — Cangallo 771.—Hoy: Tras la fortuna, Por la libertad de Italia, Entre hombres, por W. S. Hart. Mañana: Corazón de hierro.

CRYSTAL PALACE — Corrientes 1550.—Hoy: Mi gran amor, La ciudad perdida, 1.a serie; La suerte empeñada, Un ángel hambriento.

CINE BOLIVAR—Bolívar 1032—Hoy: La mano invisible, 2a. serie, Atlas, La Fatena, Una novela lenonina.—Mañana: Abra sus ojos.

CINE ELITE — Cabildo 3241. — Hoy: El misterio de los 13, episodio 11.o; El casamiento de Golondrina, Dakota el prófugo, La mujer que odia, Cupido tuvo la culpa, Un pretexto, Los cow boys artistas.

CORRETAJE DE PROPIEDADES EN GENERAL

MARIO LIVINGSTON, Cangallo 466. — U. T. 2495 y 1687, Avenida.
Vendo 4.000 hectáreas al Sur de la prov. de buen campo para cría. Establecimiento formado, dividido en 12 potreros y otras mejoras. Precio $ 160 m|n. la hectárea, con facilidades de pago.
Hipotecas: Doy cualquier suma a papel o oro, sobre casas o campos, capitalistas particulares, interés menor de plaza.

ARTURO BARROS, San Martín 459, U. T. 3392 Av.
Suipacha al 1800, vendo altos y bajos, modernos, 10 habitaciones principales en cada casa, 2 baños instalados, 3 piezas de servicio. Precio $ 180.000.
Ascuénaga al 1400, vendo altos y bajos modernos, cada casa consta de sala, antesala, vestíbulo, comedor, baño, terraza, detalles de lujo. Precio $ 150.000. v20

V. F. CACUBA — RIVADAVIA 827.—
Chacras de 100 hectáreas, precio total $ 6.000, provincia Buenos Aires, cerca estación Ba. Blanca. Es una dulce, buenos pastos, rica tierra, ganga inmediata. v21

VENTA DE CASAS, CAMPOS Y TERRENOS

ADROGUE casa quinta, 8 cuad. est. 15.000 $, vende; Rimo, Cangallo 466.

AV. JORGE NEWBERY 4486. CONSTA 2 pzas. y coc., vendo; 1.500 $, planos.

AHORRE tiempo y pida datos de las casas que vende A. Gomberoff; Rivadavia 1791. v21

AVERIGUOLE construye, refacciona, supermecabilitas, Cuba 857, V. Ballester. v24

AVENIDA San Martín No. 301, Ramos Mejía, se vende 1 esquina, con 8 habitaciones y amplio terreno, tr. Rioja 820 ciud.

A. M. ROSSI, Varela 141, vende buenos campos y terrenos, todas direcciones, con facilidades de pago.

ANCHORENA 1765, AMPLIA CASA PRIparada para altos, 642 varas base rifiendas $ 21.000. Venta urgente. Visítese a todas horas. v30

A. UNA CUADRA CABILDO POR Paternno, casita moderna 4 hab. y dep., con facilidades. Q. y D., Maipú 231, escritorio 4.

A. M. ROSSI VENDE CON FACILID. PAgos: casas en Flores, Varela al 500 con 3 gpas. y comod. $ 12.500; Lafuente al 800, con 2 gpas. $ 5.000; Lafuente al 600, con 2 gpas. $ 5.500; Convención al 2700, con 2 gpas., tienda comod., $ 19.000; Bonarino al 800, mide, 8 hab., $ 28.500; Pías al 2500, con 2 gpas., comod., $ 21.000; Virgenes al 1700, con 2 gpas., com., $ 14.500; Rivadavia al 10500, con mide, 8 hab. y todas com. $ 23.000. En Linders, varios ramos: Fonrouge al 400, con 2 gpas. y comod., $ 5.000; Curzo al 300, 2 salas, 8 hab. mod. y comod., $ 12.000. Detalles y compre, Varela 141.

COMPRA DE CASAS, CAMPOS Y TERRENOS

AREMATAR propiedades y negocios sin gastos. Campisi y Bello, Sarmiento 947. v16

COMPRO CASA para refacc. radio Sur, Fandiño Bolívar 256, de 14 a 18.

COMPRO casa de renta de E. Ríos al centro hasta $ 40.000, datos C. Correo 539.

CASAS y terrenos compro en todos barrios; Sánchez, Rivadavia 868. v20

CASAS y terrenos compramos, aceptamos intermedior. Rivadavia 875, de 11 a 17 y en Belgrano, Cabildo 2567, de 9 a 11. Banco Valentín Santa María. v20

CASA o PETIT HOTEL MODERNO, barrio Norte, 5 dormitorios y dependencias, hasta 110.000 pesos. Q. y D., Maipú 231, Escrit. A. v16

DE 8 A 9.000 HECT., sin mejoras, en Córdoba. Q. y D., Maipú 231. v20

ESTANZUELA formada de 100 a 500 hect. cerca de la capital, Q. y D., Maipú 231, Escrit. A. v20

F. ROMANO, CANGALLO 521, 13 a 18 y Olavarría 589, compra 20 casitas en Boca y Barracas, hasta 20.000.

F. ROMANO, CANGALLO 521, 13 a 18 y Olavarría 589, compra 20 casitas en Avellaneda, hasta Lanus, urg.

QUIEREN VENDER SUS CASAS, terrenos y campos, particular o en remate? Pues bien, les garantizo la venta en pocos días. Hablar por tel. al 1873 Pal. o personalmente Años 2574. C. A. Figueroa. v29

TERRENO de dos hectáreas por lo menos en la parte Nor-Oeste o Nor-Este de la capital, con línea de tranvías se desea comprar. Libertad 516. v30

PRESTAMOS E HIPOTECAS

AL BUGANEM Y CIA.—VICTORIA 777. Del 7 1|2 a 8 o|o tenemos para colocar en hipotecas partidas de $ 1.000 a 500.000, contestamos en el día y no cobramos gastos de ninguna clase, damos el 80 o|o del valor, consultenos, contestación inmediata.

A. de MARCHI Co, facilita de 1.000 pesos a 500.000 desde el 7 o|o en 1ras. y 2as. hipotecas sobre campos, capital y provincias a cortos y largos plazos, con o sin amortización. Acord. hasta el 80 o|o de su valor. Oper. breves. Av. de Mayo 1336.

DOY DINERO s. autos y mercad., comisión, Reinafé, Av. Mayo 1305, 2o., izq.

DESEO COLOCAR $ 100.000 hipotecas. No admito corred., por carta Soler 3436.

DOY DE 1.000 a 10.000 $ en hipoteca, Nicaragua 5749, sin corredor.

DOY en hipoteca o construcción, cualquiera suma a bajo interés; Alsina 1455, Mitre. v21

DOY AL 6 o|o EN 1a. HIPOTECA. Dirigirse a 1000 $, particular; San Salvador 4182.

DAMOS DINERO EN HIPOTECA A BAJO interés y cualquier cantidad con o sin amortización, operaciones rápidas y reservadas, sin gastos ni anticipos, Rda. Av. de Mayo 1464|72.

E. GAGLIARDONE AQUINO ex interventor representante Banco Nación, Prov. Bs. Aires, Londres, Brasil, etc., préstamos, descuentos, Warrants, prenda agraria, hipotecaria, sobre campos o casas capital, Rivadavia 3256, esc. 188, U. T. 1478, Lib.

COMPRA Y VENTA DE CARBON, LEÑA Y PETROLEO

A 9.40 LOS 100 ks. carbón 1a. arpillera hay, Victoria 777, U. T. 5661, Av.

CARBON fuerte 1a. 11.50 los 100 ks., West Cnel. Suárez, U. T. 4581, Mitre. v21

CARBON, quebracho y algarrobo, 1a. calidad, 10 $ los 100 ks., Rivadavia 3446, U. T. 3446, Av.

ARRENDAMIENTO DE CAMPOS Y NEGOCIO DE HACIENDAS

ARRIENDO 260 hs. para tambo, 45 ks. capital F. C. O., 13 cdras. estación Alsina 1874, de 11 a 14, sin corredor.

ARRIENDO PARA MEDIADOS DEL año próximo, en el partido de Maipo, 1000 hectáreas de campo alto de primer orden, para (ganadería); tratar Reconquista No. 147. v20

BUENOS campos mejoras a elección o al partido, en pequeña población, desea vender cualquier parte, F. C. S., Martín Saraza. v21

CAMPO EN EL PARTIDO SAN ANDRES de Giles, a dos estaciones de Vagues, propio para agricultura y ganadería, 600 Hectáreas, disponibles inmediatamente por tres años, arrendamiento por tres años, informes: M. Bagge por hectáreas, ofertas y garantías a A. de Castilla de Correo 4, Buenos Aires. v30

SE ARRIENDA campo, hasta 10 hect. para quinta, cerca capital, M. B., Correo Sucursal 6 Zamora. v21

SE DA EN ARRENDAMIENTO con contrato, campo de cría, 1.500 hectáreas, en la estación Pereyra, Central, alambrado y dividido en 7 potreros con poblaciones y molinos; tratar Cangallo 1870. v20

VENDEMOS 10 potros y cab. percheron de Rawson y Cía., Tucumán 695. v20

VENDEMOS POTROS Necochea, F. C. S., 4.000 cab. y 1.500 yeg., 1.500 anim. di plantel, M. Gonnet, Bella, Tucumán 691. v21

COMPRA Y VENTA DE ALHAJAS Y PIEDRAS PRECIOSAS

ALHAJAS FINAS pago todo su valor, La Nacional, Bonpland 836, joyería. v28

ALHAJAS, relojes, pago más que nadie, "La Constitución", Sarmiento 811. v22

ALHAJAS, brillantes, compra y paga bien "El Siglo Nuevo", Cangallo 373. v20

ALHAJAS, brillantes, pago mucho, vendo barato; voy dom. La Feria, Corrientes 1144, U. T. 1246, Lib. v28

ALHAJAS 20 mensualidades vende empleados públicos oficiales del ejército y armada, "La Comercial", Av. Mayo 1084, U. T. 4348 L. v21

LA (POSITIVA) compra alhajas, brillantes, perlas, paga bien, Sulpacha 642. v25

LA DIAMANTINA, Suipacha 521. Compra alhajas, brillantes y perlas, paga el máximo, va a domic., U. T. 5740, Lib. v25

COMPRA DE MUEBLES, ROPAS Y OBJETOS VARIOS

ARIS COMPRA MUEBLES, pianos, objetos, Corrientes 1533, U. T. 3193, M. v26

ANGEL, compro muebles, pianos y obj., U. T. 4414, J., Córdoba 2649. v28

A $ 65 TRAJES comp. usados 65, calzado. U. T. 6585, M. Ombú 413, Gregorio. v20

A. ERNESTO, U. T. 1556, Mitre, compro muebl., pls., ropas; V. Gómez 2443. v20

A. BLEIMAN, Corrientes 2248, U. T. 6176, M., compra muebles y pianos. v21

A. JOSE, U. T. 2114, Mit., compra muebl., pianos, ropa, Rivadavia 4500. v20

A. SIMON, Córdoba 1454, compro muebles, pianos, ropa, obj. U. T. 6372, J. v24

A $ 65 trajes comp., usad. 65, varios. U. T. 1440 Lib., Libertad 324, Gregorio. v30

ALBERT, CORRIENTES 1763, muebles, pianos, etc., comp. U. T. 6444, Lib. v24

A. SIMON, Paraguay 1583, U. T. 867 Ju., compro muebles, pianos objetos. v24

A $5 COMPRO TRAJES y muebl., Jacobo, Lavalle 3323, U. T. 5149, Mitre. v16oct

ATILIO, Corrientes 2013, muebles, pianos, ropa, compro, U. T. 4932 Lib. v31

ANGEL, comp. muebl., pianos, obj., Tucumán 2262, U. T. 4646 Mitre. v20oct

A. LEON, U. T. 812, Pal., Sta. Fe 3785, compro muebles, pianos y varios. v31

ALTO, Pago muebles, pianos y objetos, Vich, Canning 241, U. T. 2048, Mit. v25

A $ 85 pago trajes, usados 65, objetos, U. T. 5434 Mitre, Mauricio, Ombú 565. v21

A. DOLFO, $ 75 traje, usado 46, compro muebl., Lavalle 1177, U. T. 7558, L. v21

A. DOLFO $ 85 trajes hombre, señora, muebles, U. T. 2968 M., Larrea 382. v26

A. YACUCHO 326, U. T. 3637 Lib., compro pianos, muebles, alquet. v25

A. DOLFO, U. T. 914, Pal., Sta. Fe 4280, compro muebles y pianos y obj. v21

A. SIMON, 85 $ TRAJES, MUEBLES, U. T. 4986, Mitre, Ombú 435. v17oct.

ALTO PRECIO, muebles, pianos, ropa, Junín 541, U. T. 5871, Lib. Chener. v21

A. MANUEL, Charcas 3830. Compro, muebles, pianos, etc., U. T. 2511, Pal. v28

A. DOLFO, 70 $ pago trajes, sobretodos; Lavalle 1177, U. T. 6767, Libert. v24

A. COSTAS, compra, muebles, pianos, sueltos Corrientes 1826, U. T. 1163 L. v21

AL MEJOR PRECIO compra muebl. y piano, Adolfo, Lavalle 1177, U. T. 237, Lv21

BUEN precio compra muebles, piano, ropa, Natan, Paso 32, U. T. 2047, L. v31

ALTO precio muebles, pianos, ropa, U. T. 5027 M.; Andes 376, Enrique. v21

COMPRO PIANOS cualquier estado, bandoneones hierro enlozado, lavator. ídem, muebl. mad.; Azcuénaga 580. v23

MUEBLES de comedor deseo alquilar; ofertas a gerente, B. Irigoyen 474. v20

MOBLAJES compl., pianos, muebl., etc., com. Garrido, Florida 512, U. T. 2800, V. v24

PIANO deseo comprar, señorita Carmen Rey; vde. 3125, Juncal.

INSTALACIONES Y ACCESORIOS PARA NEGOCIOS

ARMAZONES, cafés, farmacias, heladeros, escrit., tablq., Sarmiento 1463. v25

ARMAZONES, mostradores, estanterías, instalaciones, baratito; B. Ríos 233. v23

ARMAZONES, mostradores, farmacias, inst., barato; B. Mitre 1870. v21

ARMAZONES farm., cafés, etc., escrit. oc., carpintería fina, Sarmiento 1216 v25

ARMAZONES farmacias, escritorios, bar, caja, mad., Corrientes 1968. v25

ARMAZONES, mostradores, paneras, zócalos, puertas cancel, billares, máquinas café y helados, vitrinas, flambreras, mamillos, cortadoras flambres, divisiones, vidrieras, balanzas, mesas, sillas y cualquier mueble y útiles para todo negocio, vendo de ocasión, casa Spina, Corrientes 1427.

INSTALACION, VITRIERA, CAJAS Y un letrero, se venden, Belgrano 1789. v22

OJO: instalación peluquería, vendo, Acha 2955. v21

OJO, PELUQ., 2 serv. usados, 100 $, 3 sillones, 10 sillitas, 5 cambio por nuevos, fac. p., fca., Medrano 1257, Ferrer. v22

OJO PELUQUEROS, TOILETTES, sillones, sillas, sillitas, lavat., mesas, espejos, nuevos y ocasión, precios baratísimos. Fab. Faliveau, Belgrano 2236. v22

OJO! PELUQUEROS: Toilettes regios, lo mejor y más moderno de esta plaza, roble, fresno y cedro, lavatorios, sillones, toilettes, perchas, navajas, alquelados, tenso de todo nuevo y usado, vendo baratísimo, J. Mendía, Montevideo 164.

SARMIENTO 1646, HAY DE TODO: AIRmasones, mostradores, mesas, sillas, billares, zócalos, vitrinas, flambreras niquela-dos, básculas, balanzas, prensas copiar, cajas fuerte, tabiques, dormitorios, comedores, escritorios, muebles y útiles para todo negocio.

VDO. muebles peluquería, mostr., mesa, secr., aparad.; Belgrano 448.

VENDO instalación completa cigarrería, primera oferta,

A OBRO VIEJO, hierro dulce 10cts kg. Acepto en taller, pago en maquinas, motores, herramientas, etc. Mitre 1151, entre Suipacha y Esmeralda.

A 1.50 METRO DE BRONCE, 1.50 metro de hierro dulce, 1.50 metro de plomo, 1.50 metro de cobre, 1.50 metro de zinc, 1.50 metro de aluminio, 1.50 metro de bronce fosforado, 1.50 metro de bronce de aluminio, 1.50 metro de bronce de manganeso, 1.50 metro de bronce de cañones, 1.50 metro de bronce de campanas, 1.50 metro de bronce de estatuas, 1.50 metro de bronce de monedas, 1.50 metro de bronce de medallas, 1.50 metro de bronce de relojes, 1.50 metro de bronce de instrumentos de precisión, 1.50 metro de bronce de instrumentos de música, 1.50 metro de bronce de instrumentos de cirugía, 1.50 metro de bronce de instrumentos de física, 1.50 metro de bronce de instrumentos de química, 1.50 metro de bronce de instrumentos de astronomía, 1.50 metro de bronce de instrumentos de geodesia, 1.50 metro de bronce de instrumentos de topografía, 1.50 metro de bronce de instrumentos de navegación, 1.50 metro de bronce de instrumentos de aviación, 1.50 metro de bronce de instrumentos de automovilismo, 1.50 metro de bronce de instrumentos de motonáutica, 1.50 metro de bronce de instrumentos de ciclismo, 1.50 metro de bronce de instrumentos de atletismo, 1.50 metro de bronce de instrumentos de gimnasia, 1.50 metro de bronce de instrumentos de esgrima, 1.50 metro de bronce de instrumentos de boxeo, 1.50 metro de bronce de instrumentos de lucha, 1.50 metro de bronce de instrumentos de natación, 1.50 metro de bronce de instrumentos de buceo, 1.50 metro de bronce de instrumentos de salvamento, 1.50 metro de bronce de instrumentos de bomberos, 1.50 metro de bronce de instrumentos de policía, 1.50 metro de bronce de instrumentos de ejército, 1.50 metro de bronce de instrumentos de marina, 1.50 metro de bronce de instrumentos de aviación militar, 1.50 metro de bronce de instrumentos de automovilismo militar, 1.50 metro de bronce de instrumentos de motonáutica militar, 1.50 metro de bronce de instrumentos de ciclismo militar, 1.50 metro de bronce de instrumentos de atletismo militar, 1.50 metro de bronce de instrumentos de gimnasia militar, 1.50 metro de bronce de instrumentos de esgrima militar, 1.50 metro de bronce de instrumentos de boxeo militar, 1.50 metro de bronce de instrumentos de lucha militar, 1.50 metro de bronce de instrumentos de natación militar, 1.50 metro de bronce de instrumentos de buceo militar, 1.50 metro de bronce de instrumentos de salvamento militar, 1.50 metro de bronce de instrumentos de bomberos militar, 1.50 metro de bronce de instrumentos de policía militar, 1.50 metro de bronce de instrumentos de ejército militar, 1.50 metro de bronce de instrumentos de marina militar

INSTRUCCION PUBLICA

ARIT., ALG., geom., trig. prepara ingeniero, Cabrera 2912, de 14 a 18. v32

ARIT., tened., taquig., $ 10, piano 7 $, mág. 3, dipl. Prof. Alberti 1209. v32

AMBOS SEXOS, Mág. de escrib. taquigr., etc. Prof. 2778 Corrientes 2778. v20

$ 4 MAG. c. prác. escr., ún. en Bs. As., arit., ten., etc., 14 $, Corrientes 1241.

CLASES individuales, taq., máq., ortograf., aritm., etc., prof. Sarmiento 1090.

MAQ. TAQUIG., INGLES, ITAL., Teneduría, etc., prof. Sarmiento 1090 v26

PD. 3 $ mes: piano, viol., pint., corte, semb., flores, francés, etc., B. Mitre 865

$ 15 PROFESORA superior piano, pintura, repujado, labores, a domicilio. Pozos 1170. v20

PLAZADOS en todas materias. Idiomas, máquin. de escr., rápido, preparo, Solís 1017. v20

10 $ AL MES, enseño en clases diarias, día y noche teneduría a oro y papel, contabilidad, aritmética, gramática y caligrafía, C. Pagano, Rivadavia 2475. v30

ACADEMIA Marechal, la única en Sud América, para los verdaderos sastres que quieran la elegancia del corte. Arg. Aug. Am. Diploma de 1er. orden; Solís 1067, Thorne 1141. v20

EL INSTITUTO SUPERIOR DE CIENcias Comerciales "Heller", Rivadavia 8412. Más acreditado y moderno. Sus cursos modernos y prácticos, individuales y por correspondencia son reconocidos y proclamados los mejores y más convenientes. Soliciten informes al fundador y director, Isaac Heller, autor de las renombradas obras "Sistema Heller", Rivadavia 8412. v23

BACHILLERATO ABREVIADO, 20 PROfesores, informes Rivadavia 3457. v30

BACHILLERATO PARA EMPLEADOS: libros gratis, prof. Florida 705. v20

BACHILLERATO EN 3 TERMINOS, ciencias, mat., letras, prof., Florida 705 v20

BACHILLERATO PARA SEÑORITAS, maestras norm., prof., Florida 705. v20

BACHILLERATO DIURNO Y NOCTURno, para adultos, prof. Florida 705. v20

CALIGRAFIA Y ORTOGRAFIA, únicamente, Libertad 251, Margarit.

CONTABILIDAD, caligrafía, aritmética, prof. Fco. Bernardo; Sulpacha 170. v30

CONTABILIDAD, caligrafía, aritmética, ortografía, teneduría, lecciones particulares, prof. Fco. Bernardo, Sulpacha 170. v30

COLEGIO CARLOS Ma. DE ALVEAR incorporado al Colegio Nacional. Preparación sólida del bachillerato, pudiendo los alumnos rendir exámenes libres de cualquier año y colegio, rendir dos años en uno. Comercial, ingreso al Naval y Militar en un año. Teneduría práctica. Pupilos desde 65 $ mes. Pida prospectos, Rivadavia 3457, U. T. 2185, Mitre. Preparamos aplazados de los exámenes de julio. v30

ESCUELA de baile, Cangallo 1570, Buque Holst, 1er. profesor arg. dipl. v25

ESCUELA ARGENTINA DE BAILES modernos, director M. E. Silva. Clases privadas y a domicilio, Rivadavia 576. v23

ESCUELA DE BAILE, LA MEJOR DE la capital, dirigida por reconocido prof. norteamericano, Mr. Wilson. $ 15 completa, con tango, gran baile, Rivadavia 2456. v21

ESCUELA DE BAILES J. C. HERRERA, 1er. profesor argentino diplomado y fundador de la escuela de tango, clases individuales. Profesor oficial del Plaza Hotel, 1904, Mitre 1282, U. T. 6430, Libertad. v20

ESCUELA de bailes, en 8 lecciones enseño cualquier baile moderno a señoritas, jóvenes y personas mayores, tiene reservado el prof. Antonelli 1150 alumnos, con socios del "Retiro". 2 bailes, uno en adhesión a nuestra maestra Dolores Vinent y empezamos el 25. A todos los que concurran familiares días y noches.

FRANCES a fondo, aprendan rápido, hablen y escriban correctamente. Cangallo 1211.

FRANCES, ex prof. Berlitz, dipl. en Paris y Londres, ex-sec. Nacional Inst. Pedagogía. Via a Roma, Av. de Mayo 715. v30

HIPNOTISMO ciencia nueva enseño, libro, gratis, prof. Cibre, Av. Mayo 715. v21

HIPNOTISMO, ROGUE SE VOLENTAD para tener éxito en todo, curar nerviosismo, manías, malidez, tabaco, pereza. Juan Espinosa, autor de Ribas, Mendoza, 18 años de práctica en consultorios de todas partes. Paraná 836. v25

INGLES. Sistema "Universal" del Ateneo Americano", breve, exito, B. Mitre 1192

ITALIANO por profesor italiano, comercio, etc., Ens. Mitre 1192.

INGLES, italiano, español, latín, portugués, taquig., lógica, prof. Sarmiento 1090.

INGLES desde $ 12, mágs. con prácticas, escrib. $ 4, prof. Corrientes 1241.

INGLES, francés, matemáticas y comercial. Idiot. Profesor, San Juan 2752. v28

INGLES, práctico, gramatical, clases individ., precio módico, Mexico 1419, 2°1.

INGLES, francés, etc. Prof. extranjero, 5 1o mes. 3582 B. Mitre 3582. v20

INGLES, FRANCES, IT., ESP., lecciones a domicilio, Gonzalo 1743. v30et

INGLES, francés, taquigrafía, por profesora, Victoria 17. v14

INGLES. Profesor de Londres, da lecciones, 10 $ mes. Corrientes 2772. v20

INGLES, conversación en 2 a 4 meses. Av. de Mayo 695. v20

INGLES, francés a dom., envío rápido, prof. francés, Corrientes 1263, 1ro. 2o. departamento 18. v27

INGLES por profesora inglesa, idioma pronunciación. Método rremedial y Berlitz, Libertad 264, Marga ri.

MAESTRA n. da lecciones a dom., 1.5 $, pers. Sta. F., Tacuarí 59.

MAQ. ESCRIBIR, San Juan 2551, todo sistema al facto o cada examen, $ 3, v12

MUSICA por 4 $ se enseña, en 3 meses, toda el instr. en solfeo, método 2061. v20

PIANOS ESCRIBIR al dictado, 8 $; taquigrafía Pitman, por profesor inglés; piano, en su casa, enseña breve. C. Pagano, 14, Mitre 1192.

MAQ. ESCRIBIR, SMITH 10, 90 NEFranza ciclística, Perú, completa, el famoso sistema "al tacto", recomendado antes y gran rapidez. Resultado garantizado quedando listo para buen empleo en pocas semanas. Estudiantes pueden estudiar durante las vacaciones especialidad, se confieren diplomas especiales, de mayor mérito, como título oficial "diferido", 2 bailes, uno en adhesión a nuestra maestra Dolores Vinent y empezamos el 25. A todos los que concurran familiares días y noches.

FRANCES A fondo, mandado a máquina, a domicilio. Gonzalo 1743.

INGLES, dedicado especialmente a la enseñanza de señoritas. Cangallo 1211. v21

PROFESOR nacional preparatorio inscripción, Av. Rivadavia 5641, U. T. 6072, Lib. v29

PROFESORA sup. de piano, medalla de oro, 8 $ mes, 2 veces por semana. v21

PROFESORA de violín y piano, diploma, Juan Jaurés 2190. v21

PROFESORA superior de solfeo y piano, da lecciones y prepara alumnos para ingreso inmediato. Central 934 v20

PROF. de piano, preparo a niños, años $ 5o, grados 1.o a 5.o, 8 $; gimnasia de cuarto, Sarmiento 1464, U. T. 0 67, Lib v21

PROF. 5 $ mes. Enseño en 3 meses a tocar violín y caballero, piano, viola, violoncello, guitarra, bandurria, acordeón, bandoneón y solfeo; instrumentos en casa. Mexico 2861.

SEÑORITAS y jóvenes, prof. ital. Florida 240, m.p. inglés con profesora inglesa, teneduría, ortogr., caligrafía. v14

TAQUIGR. y MAQ. EN 3 meses. LECC. J. Olivera Sarmiento 1090 v24

TAQUIGRAFIA Pitman y [illegible] nada, comercial y particular, Alsina 1[illegible] Enseñanza científica fácil, única en la. Ad. de resultado maravilloso, quedando listo para buen empleo en pocas semanas. Cursos especiales de dictados rápidos y aplicación al inglés y francés por profesorado especial. Diploma y empleo, al final. Pida inmediato folleto y prueba gratis, sin compromiso, se convencerá. A todos horas de 9 a 12.

PARTERAS

A. P., PARTERA, recibe pensionistas a precios mód. Ayacucho 417, s. chap. v21

CHIVALE, partera dipl., partos, enfermos, $ 20 en ch. Alsina 1124. v21

DOCTORA, partera, partos, enfermedades, curaciones, p. 20 $, s. ch. Entre Ríos 216 v26

F. SERRA partera, recibe pensionistas, consultas de 13 a 17, Brasil 827 v26

PINORI partera, expert, curac., ex segs. pens. pr. mód., s. ch., Cangallo 2611 v21

TIEN, curac., flujos y dolores sin dolor, pens. partera, ex prof. Jefa Mater Madrid, Bs. As., cons. gratis, Piedras 535 v20sep

VAOLA, partera, cons. gratis, pens., U. T. 6412, J., Sulpacha 1.., s. chap. v30

PARTERA Mecroft, hemorragias, partos, curac. pens. 50 $, Corrientes 2940. v30

PARTERA Zegarra, partos, hemorragias, curac. pens. 5 $, Tucuman 582. v30

PARTERA profesora, recibe pensionistas precio módico, sin compas, Pozos 336. v20

PARTERA con toda posibilidad, 12 pesos. Tacuarí 1170. v22

PARTERA experta, pensionistas, casa seria y de moda, Rivadavia 2026. v22

PARTOS y [illegible] moderno; enfermedades, [illegible] 3.o, Independencia 3551, v21

PARTERA, cobrando [illegible] por día, Entre Ríos 286. v21

PARTERA FRANCESA, [illegible] Maternidad [illegible] Corrientes 1[illegible]

PARTERA, [illegible] pensionistas, cámaras [illegible] $ 50, Lavalle 2759

PARTERA ex 1.a de Maternidad [illegible] Bolsa de [illegible] partos, consultas [illegible] 3.o, sin chapa. v1

PROFESIONALES PEDIDOS

[illegible] ESPECIALISTA [illegible] para [illegible] por [illegible] v21

FARMACEUTICO sin título oficial se precisa, Rivadavia 5275, de 9 a 10 y 4 a 6, no lo a 12 y de 14 a 15.

MANICURA [illegible] Tacuarí 59.

PERIODISTA [illegible] en la Habana en [illegible] Pedido [illegible]

PROFESOR piano para estudiar y repasar asignaturas, clases [illegible] Pedido 148, de 14 a 17. v20

PIANISTA [illegible] por día, en [illegible] por día, de 8 a 12, Cerro 1[illegible]

PROFESIONALES OFRECIDOS

A. R. INGLIO, arquitecto, calle Lavalle 841, escritorio 203; horas de la oficina 10 a 12 y 14 a 16. v21

A $ 10 PLANOS de obras a los propietarios, firma, trámites y dirección de obras; oficina 8, Victoria 658.

CONTADOR, Optimas ref., dispone de 1/2 día, se ofrece para llevar contabilidad, practicar balances, etc. etc. Dirigirse R. S., Totoral 994. v20

DACTILOGRAFA taquígrafa, se ofrece, Moreno 558. v21

INVENTOR: PATENTE 75, marca reg. 85 $, "Inventiva", S. Martín 346. Guía del inventor e infor. gratis, U. 7218, Av. v21

JOVEN sin pretensiones, conociendo contabilidad, escritura a máq., y redacción propia, ofrécese para ciudad o campaña; dirig. a Solo 22, P. Restante, C. v20

PIANISTA especial cine ofrécese, Don Cristóbal 620 (Caballito).

SEÑORITA taquígrafa dactilógrafa, español, francés, con buena práctica, perconsaimiento; Ituzaingó 1702.

TRADUCTOR PUBLICO O. DE PABLO, San Martín 121, U. T. 6156, Avenida.

TENEDOR de libros dispone horas, precios módicos, contador, Concordia 617. v23

TENEDOR de libros por horas, lleva libros, balances, etc., larga práct. precio módico; Beltrán 267, J. C. v26

TENEDOR de libros, compet. con buen. refer., se ofrece, fijo o por horas; Contador, Berutti 2357. v22

OFICIOS Y EMPRESAS UTILES PARA LAS FAMILIAS

ALPLAZOS. Construcciones, refacciones cloacas La Arquitectónica, Perú 69. v25

ADORNOS PARA FIESTAS y casamientos. Dean Funes 525, U. T. 1938, M. v21

AFINO $ 2, composturas garantidas, barato; U. T. 5337, Av. Venezuela 631.

ALBAÑIL oficial ofrécese, cualq. trabajo de refacciones y blanqueo. Jujuy 1250. Negri. v22

ALBAÑILERIA, pintura, empapelados y composturas, Belgrano 1767, Roca. v23

ALBAÑILERIA, pintura, empapelados y composturas, Blanqueos baratos, Pozos 771. v22

ALPROPIETARIOS: ¿Quiere ustedes reformar o modificar sus casas? Diríjanse a P. Ventura, B. Unidos 1629. v21

ALBAÑIL se ofrece para particulares solamente; cualquier trabajo del ramo; Tratar a Tres 960. v21

ALPIANO y compongo pianos, dipl. conservatorio Ruth; U. T. 121, Belgr., Fco. Lacroze 1258. v30

BARATO trabajos gen. pintura, albañilería, yeso; Giribone 237. v26

CUANDO TENGA QUE DAR AGUNA fiesta, recurra a Longobardi, Bolívar 983, para que le adorne una salones. v30

CINCERO piano, brillo durante 1 mes, $ 8, del Extero 2141, U. T. 1475, B. O. v21

CINCERO A 1 Y 2 $ P. MYS. PARQUET, 4 cada, C. T. 1172 y Asunción 1217 v23

CINCERO brillante, limpio en un hora, muy barato; Bolívar 652, U. T. 1860 Av. v22

CINCERO 1170, a mes, limpio casas y negocios, Lafinur 26, U. T. 501, Pueyr. v21

CINCERO pisos, limpio casas y negocios, San Juan 1254, U. T. 2271, B. 45. v24

CINCERO pisos, limpio casas, tomo abono, trabajo garantido, Cerito, Paraguay 794, U. T. 4223, Mitre. v21

CINCERO pisos desde 1 $, toma que no marca pisadas, limpio casas baratas, lustro muebles, P. de confianza, Corrientes 2026, U. T. 1165, Libertad. Pueyr v23

CINCERO pisos, limpio casas, tomo abono, parquets, pagando mitad precios por día, Berdon Hnos. Rivadavia 1576, U. T. 3855, Libertad. v30

CINCERO pisos desde 1 $, no marca las pisadas, trabajo garantido, tomo abono, limpio casas a mitad de precio, lustro muebles, personal competente y de confianza, U. T. 1242, Lib., Corrient. 2126. v21

CINCERO piano, brillo durante 1 mes, $ 8, del Extero 2141, U. T. 1475, B. O. v21

CINCERO A 1 Y 2 $ PISOS PARQUET, 4 cada, C. T. 1172 y Asunción 1217 v23

CINCERO brillante, limpio en un hora, muy barato; Bolívar 652, U. T. 1860 Av. v22

CINCERO 1170, a mes, limpio casas y negocios, Lafinur 26, U. T. 501, Pueyr. v21

CINCERO pisos, limpio casas y negocios, San Juan 1254, U. T. 2271, B. 45. v24

CINCERO pisos, limpio casas, tomo abono, trabajo garantido, Cerito, Paraguay 794, U. T. 4223, Mitre. v21

CINCERO pisos desde 1 $, toma que no marca pisadas, limpio casas baratas, lustro muebles, P. de confianza, Corrientes 2026, U. T. 1165, Libertad. Pueyr v23

CINCERO pisos, limpio casas, tomo abono, parquets, pagando mitad precios por día, Berdon Hnos. Rivadavia 1576, U. T. 3855, Libertad. v30

CINCERO pisos desde 1 $, no marca las pisadas, trabajo garantido, tomo abono, limpio casas a mitad de precio, lustro muebles, personal competente y de confianza, U. T. 1242, Lib., Corrient. 2126. v21

EXCOMICAL de Mayo, de Paris, nuevo procedimiento. Efecto pinos, parquets con una sola lavada, reemplazo a encerado con 2 kilogramos de cera a precios sin competencia. Muebles de muebles y tapicerías; Alsina 3005; U. T. 2870, Mitre. v25

CINCERO a nuestros pisos y parquets a $ 2 por pieza, con 2 manos de cera, y abrillantado especial, única que no marca las pisadas, la prueba! lustro muebles y pianos, [illegible] Nogoyá; limpio carpas baratísimo; [illegible] Maple; limpio alfombras $ 1; [illegible] 1483, U. T. 4460, Juncal. v22

CUSTRO, encarpado muebles, pintura, lustrado, limpieza 158, 1 °P. 2°28, Lib Alvarado. v25

CUSTRADOR de muebles, pianos, cuadros molduras, oficial de Tiscornia, Avacucho 922, U. T. 3[illegible] Lib. v22

CUSTRO oficial y ayudante, del [illegible] oficial de Tiscornia, con el estudio U. T. 3[illegible] B. Orden, San Juan 2250. v22

DIEZAS empapelo 5 $, blanqueo 3, patios cubiertos, 1 $, limpieza 1 $, Lavalle 3[illegible] v20

DENTO, blanqueo y empapelo barato; Correo 425, U. T. 4824, Libertad. v20

DENTO empapelo, alfeiza, bolsitos, Medico Pinero 18, U. T. 6[illegible] Lib. 3.o v25

DENTOR, alb., repas. casas, [illegible] Rivadavia 5551, U. T. 1977, Mit. v24

DENTOR, empap., estilos y gustos variad., Visitante 719, U. T. 2411, Av. v27

DENTO, empap. y cielos rasos, casas, locales [illegible] U. T. 2[illegible] Av. v30

DENTO empapelo piezas a 5 $, refacciono techos y salamillo, Lavalle 2[illegible] v21

DENTO, empap., blanqueo unidad precios, Tacuarí 2[illegible] U. T. 2[illegible] M. v15

DENTO, empap., cielo rasos, pintores, carpintero, compuesto precios, Misiones número 540. v20

DAPIZADO mecánico, compr. general, colocado cera, en el campo, U. T. [illegible] 4242 v27

DOLOS, cortinas, bordo, Buenos Ay. T. 2[illegible] Fab. [illegible] 1545. v1

DAPICERO Sud Cangallo Rambla T. 2[illegible] Teléfono R. Cordoba 1647. v21

DAPICERO 102 oficiales, fanáticos, [illegible] dos [illegible] cera, en casas [illegible] Alsina [illegible] T. 2[illegible] Mitre. v21

DAPICERO y calcador de muebles y cueros, trabajo solamente, [illegible] Quirno 752. v23

OFICIOS DIVERSOS PEDIDOS

APRENDIZAS entorchar se precisan; Diagonal Norte 3561. v20

ABRASIL, medio oficial preciso, Avellaneda 662

APARADORA, medio oficial, necesito, Bacacay 685.

APARADOR de botines y señora, fino, preciso; Rivadavia 7[illegible]

APINTORA de [illegible], niña y aprendiz, ofrecen; Medrano 18.

APARADORA de [illegible] de señora, fino, Cangallo, Recoleta.

ABRASILEÑA y primera, [illegible] Moldes 2961.

APALABRAS para [illegible] Sesenta Chacabuco 2[illegible]

ABRASIL práctico para pelo de portland Mi pelo, preciso, Perú 672.

APRENDIZA para vestidos, se necesita, Ayacucho 1[illegible]

APARADORAS de señora, con muestra, necesito, 24 de Noviembre 1422

APARADOR de calzado, oficial para medida, precio, Santa Fe 1[illegible]

APARADORAS para camisas de hombre, se precisan, Santa Fe 1840, camisería. v21

APARADORAS calzado señora, se precisan, Av. San Martín 1339.

APARADOR de calzado, para hombre, fino, se necesita, independencia 2[illegible]

APARADORES medio oficiales y aprendices, [illegible] precios; Perón 3179.

APARADORES oficiales preparadores y [illegible] precios; Cerrito 524.

APARADORA media oficiala en precios, Constitución 2[illegible]

APARADORA de [illegible] y preparadora, precios, Saraudi 189.

APARADOR y aparadora oficiala [illegible] calzado señora, Carlos Calvo 2[illegible]

APARADORES, oficiales buenos se necesitan; Libertad 214.

APARADORES, medio oficiales y aprendices, [illegible] precios; Corrientes 2[illegible] v21

APARADORES oficiales, buenos precios, [illegible] Av. de Mayo 844

APRENDIZA [illegible] para [illegible] Corrientes 2[illegible]

APARADOR medio oficial y aprendiz de hombre fino, se necesitan; Cerro 1[illegible]

ABRASILEÑA y primera, [illegible] Moldes 2961.

APALABRAS para [illegible] Sesenta Chacabuco 2[illegible]

ABRASIL práctico para pelo de portland Mi pelo, preciso, Perú 672.

APRENDIZA para vestidos, se necesita, Ayacucho 1[illegible]

APARADORAS de señora, con muestra, necesito, 24 de Noviembre 1422

APARADOR de calzado, oficial para medida, precio, Santa Fe 1[illegible]

APARADORES para camisas de hombre, se precisan, Santa Fe 1840, camisería. v21

APARADORAS calzado señora, se precisan, Av. San Martín 1339.

APARADOR de calzado, para hombre, fino, se necesita, independencia 2[illegible]

APARADORES medio oficiales y aprendices, [illegible] precios; Perón 3179.

APARADORES oficiales preparadores y [illegible] precios; Cerrito 524.

APARADORA media oficiala en precios, Constitución 2[illegible]

APARADORA de [illegible] y preparadora, precios, Saraudi 189.

APARADOR y aparadora oficiala [illegible] calzado señora, Carlos Calvo 2[illegible]

APARADORES, oficiales buenos se necesitan; Libertad 214.

APARADORES, medio oficiales y aprendices, [illegible] precios; Corrientes 2[illegible] v21

APARADORES oficiales, buenos precios, [illegible] Av. de Mayo 844

APRENDIZA [illegible] para [illegible] Corrientes 2[illegible]

APARADOR medio oficial y aprendiz de hombre fino, se necesitan; Cerro 1[illegible]

OFICIOS DIVERSOS PEDIDOS

APARADORES de señora fino, necesitamos; Humahuaca 3[illegible]

APRENDIZA de sombreros se precisa, calle Charcas 894.

APRENDIZA de modista, adelantada, se precisa; Cochabamba 2379.

APRENDIZ grabador, se necesita, Alsina 1039.

APRENDIZAS modistas se precisan; Lavalle 622.

APILADOR bueno, preciso en navajas, pico, Defensa 1030. v21

APARADORAS de zapatillas a domicilio y para taller eléctrico, precios; Independencia 2166. v20

APALADOR necesita maquinistas de ambos sexos, 8 horas, sábado inglés, pago, Planes 1058, Caballito.

APARADORA, medio oficiala y aprendizas adelantadas, necesito, para bien; Sentillosa 674, altos.

APARADORES oficiales maquinistas; para hombre fino, se les paga bien; Cochabamba 2229.

AVICULTOR práctico, necesito, para provincia de Córdoba, Tradar, Cabrera 994, el marido por la tarde.

APARADORES, muy buenos oficiales preparadores y maquinistas, se necesitan; Lavalle 440.

ALPARGATEROS buenos oficiales para la alpargata boquilla, se necesitan, calle Humberto 1o. 624.

BATONERAS práct. con muestra y modelos vestido a dom., Ayacucho 437.

BORDADORA a máquina Singer se necesita, compet., Santa Fe 2447. v20

BUENAS y medio preparadoras de sombreros de señora, precios, Córdoba 3547. v21

BORDADORA a máquina Singer, para taller, se necesita; Paraná 256.

BRECHERAS se necesitan, Cevallos, número 351.

BUSCO personas radicadas en campaña y extranjero, para corretear arte, de almacén, Exc. F. G., C. Calvo 550.

BORDADOR o bordadora muy práctica en máquina Cornely, necesita Hurtado, Paraguay 545, talleres, 4o. piso. v22

BORDADOR o bordadora a máquina Cornely, oficial o medio, precios, puesto fijo; Rivadavia 3551.

BORDADORAS a máquina Singer se precisan varias para taller, se paga bien, calle Perón 1477, Barracas.

BOLEADORAS a mano, en fino, para forya blanca de Sra., con muestra, se necesitan. Alsina 1251.

CORTADOR de calzado medio oficial o aprend., Catamarca 1742.

CORTADOR de suela se necesita. Moreno 522.

CARPINTEROS, se precisan, buen precio y trabajo seguro; Sarmiento 1[illegible]

CARPINTEROS buenos oficiales, [illegible] en carros 2[illegible]

CORTADOR de calzado muchacho practico, Méxicó 2[illegible]

COLCHONERO oficial, se precisa, calle Alsina 1[illegible]

CONSTRUCTORES [illegible] para [illegible] Lima, necesitan; Paraná [illegible]

CAJONERO, [illegible] Mediano. [illegible]

CORBATAS, [illegible] Alsina 1[illegible]

CORBATAS, buena [illegible] Alsina 1[illegible]

CONSTRUCTORES visitores [illegible], con muestra, se necesitan, Alsina 1251.

COLCADOR de calzado para hombre, con buenas referencias, para cortador y cortador, necesito; Carlos Calvo 1764.

CORREDORES p. retratos, prácticos, con [illegible] 5 $ a 8, diarios, B. Aires 134, 2o.

CORTADOR práctico venta [illegible], con [illegible], necesitan, Carlos Calvo, calle Independencia 2[illegible]

CATATAZ para horno de ladrillos, serio y [illegible], necesito, Corrientes 4[illegible] esq. 22.

CUATRO vendedores para turistas precios [illegible], comisión, tranvías pagos comisión y sueldo, Cangallo 2[illegible] frente de 12 a 14 y de 18 a 20.

CORREDOR para la venta de ladrillos recomendado colocadores con la clientela industrial. Sueldo y comisión. Por cartas a Casilla Correo 1[illegible]

CASA importadora de lubricantes necesita corredor competente que tenga relación y conocimiento en las casas del ramo. Inútil ofrecerse sin poder dar completa garantía. Carta Cuarenta 641

CORTADOR sastre medida de 20 a 40 años que pueda confiarsele de tres meses de casa de esta ca[illegible] se precisa, sueldo 2[illegible] Casa Grande, Victoria 634, de 9 a 12.

DEPENDIENTE para droguería se precisa, Cevallos 1[illegible]

DEPENDIENTE para [illegible] se precisa, Méxicó 2[illegible]

DEPENDIENTES para [illegible] sábados [illegible] $ 80, B. de Irigoyen 1184.

DEPENDIENTE de [illegible], se necesita, Tacuarí 167.

DEPENDIENTES de [illegible] para toda [illegible] se necesita, Libertad 700, v21

DORADOR DE ALTARES SE PRECISA, Carlos Calvo 1011.

DEPENDIENTE de almacén, práctico, se necesita, con referencias, Triunvirato 4301.

DEPENDIENTE para [illegible] de pastelería [illegible] se necesita, Avacucho casa Sud, La Plata, calle 56, núm. 125. v21

DEPENDIENTE p. almacén, práctico y con buenas [illegible] precios, Victoria 899. v21

ELECTRICISTA [illegible] prueba, Santa Fe 962.

EMPAQUETADORES [illegible] Rivadavia 2[illegible] se necesitan, Entre Ríos 2[illegible]

ENCUADERNADORES [illegible] se precisa; San Martín 1[illegible]

EMPLEADO práctico [illegible] se necesita; Alsina [illegible]

ENCUADERNADOR [illegible] se precisa; Río Bamba [illegible]

EMPLEADO [illegible] sueldo $ 80, se pide [illegible] Rivadavia 4[illegible]

ENCARGADO [illegible] se precisa, Sarmiento 1[illegible]

ENCUADERNADORES [illegible] se precisan; Río Bamba [illegible]

EMPLEADO práctico [illegible] se necesita; Alsina [illegible]

ENCUADERNADOR [illegible] se precisa; San Martín 1[illegible]

EMPLEADO práctico [illegible] se necesita; Alsina [illegible]

ENCUADERNADOR [illegible] se precisa; Río Bamba [illegible]

EMPLEADO [illegible] sueldo $ 80, se pide [illegible] Rivadavia 4[illegible]

ENCARGADO [illegible] se precisa, Sarmiento

SERVICIO DOMESTICO PEDIDO

COCINERA y otros quehaceres con referencias, se precisa, S. del Estero 576.

CHICA se precisa, calle Juncal número 1987.

COCINERA compet., con referenc., se necesita; Moreno 766.

COCINERO se necesita para cocina sencilla; Balcarce 448, de 7 a 1°.

CHICA o chico se necesita para pocos quehaceres, Moreno 1352, 4o. piso.

COCINERA con buenos informes, se necesita, Paraguay 1139. v21

COCINERA para el campo, precino, sueldo 70 $; Ayacucho 366. v22

CHICA de 12 a 13 años, para niñera, preferencia, Liniers 292.

COCINERA se necesita, Loria 31.

COCINERA con cama se necesita, sueldo $ 60; Santa Fe 2624.

COCINERA, cocina sencilla y ayudar quehaceres, necesito, Canalejas 2476.

COCINERA de profesión, se necesita, Moreno 1958, 1er. piso.

COCINERA se necesita con cama, recomendada, buen sueldo, Ayacucho 1428.

COCINERA se necesita, calle Bustamante número 2151.

COCINERA joven para matrimonio, Alsina 1587, piso 2o. después de las 10.

COCINERA se necesita, calle Alsina número 3115.

COCINERO para campaña preciso, viaje pago; Piedras 276.

CHICA de 11 ó 12 años, para pequeños quehaceres, prec., Cochabamba 2375.

COCINERA argentina, se necesita, calle Humberto 1o. 552.

COCINERA buena mucama con cama necesitase; Rivera Indarte 44.

COCINERA joven, sueldo 60 pesos, necesitase; Sarmiento 2169.

COCINERA SE NECESITA; RIVADAVIA número 5241.

CHICA o chico de 12 a 14 años, se necesita, Pueyrredón 1475. v20

COCINERA CON CAMA SE NECESITA; Av. Montes de Oca 855. v20

COCINERO para familia, recomendado, sueldo 80 $, Tucumán 341. v20

COCINERA recomendada se necesita; calle Juan B. Alberdi 2552.

COCINERA precisase sencilla, otros queh., corta fila., buen sueldo, Céspedes 2644. v20

CHICA de 10 años necesita matrimonio, cama adentro, buen sueldo, Plaza Italia, hotel Portones, pieza 12. v20

COCINERA italiana, preciso para cena cenera; trabajará de 16 a 22.30; $ 90, Bar Oberdan, Rivadavia 2300.

COCINERA y demás quehaceres necesito corta familia; sueldo $ 50; Obligado 1122.

CHICA de 13 a 14 años preciso, matrimonio solo, poco trabajo; Humberto I 1384.

COCINERA y muchacha se necesitan, tratar después de las 16, Juan Bautista Alberdi 1566 (antes Provincias Unidas).

COCINERA sencilla, joven, recomendada, para familia francesa, necesitase, calle Chile 2248.

COCINERA joven, cama dentro preciso, otros pequeños quehaceres $ 65, Valentín Gómez 2961.

COCINERA y otros trabajos, joven, recomendada, con cama, precisa matrimonio solo, $ 60; Pueyrredón 388.

COCINERA para supienta, ocho o diez días, necesito, sueldo 2.50 por día, debo saber bien su oficio, Tucumán 1771.

DOY PIEZA, comida y sueldo, a matrimonio o dos mujeres, para todo trabajo, Bmé. Mitre 4362.

LAVANDERA 2 mañanas por semana necesito que viva cerca; Rivadavia 2293.

LAVANDERA planchadora de liso, necesito, Callao 2328, Restaurant Ronca.

LAVANDERA se precisa, Esmeralda 329, 3er. piso.

LAVANDERA buena, se necesita; Maipú núm. 903.

LAVANDERA y quehaceres 3 días por semana, necesito; Tucumán 965, p. 1o.

LAVANDERA con recomendaciones, se necesita, Cangallo 1019.

LAVANDERA por día, preciso, San José 1308.

LAVANDERA se precisa; calle Estados Unidos 1090.

LAVANDERA para taller, se necesita; Esmeralda 676.

LAVANDERA para casa de familia, se necesita, Vicente López 1869.

LAVANDERA para hotel, necesito; 25 de Mayo 737.

LAVANDERA planchadora necesitase con cama, buen sueldo, S. del Estero 963.

LAVANDERAS buenas, preciso, San Juan 1162.

LAVANDERA y planchadora por dos días semanales, sueldo 2.50, Tucumán 1171

LAVANDERA se necesita, calle Andrés Lamber 1019?

LAVANDERA por día, se necesita, Humberto 1o. 552.

LAVANDERA planchadora, se necesita, Rivadavia 3824.

LAVANDERA para hotel, se precisa, con recomendaciones, poco trabajo, Faluche 1152.

MUCHACHA 14 a 16 años, para ayudar quehac., necesito, Victoria 2543, E. v20

MUCHACHA se necesita, poco trabajo; Añoz 1574, 1/2 cuadra Santa Fe. v20

MUCHACHA se precisa, Corrientes 3124, depart. B. v20

MUCHACHA que sepa cocinar, con cama, se nec., b. sueldo, Uspallata 1042 v20

MUCHACHA o sirvienta necesito, matrim. buen sueldo; Malpú 234, Dto. A. v21

MUCAMA recomendada, buen sueldo, se necesita, Lavalle 2688. v20

MUCAMO o mucamo general, recomendado, sueldo 50 y 55 $, Tucumán 341. v20

MUCAMA se necesita, tratar Ecuador 630. v20

MUCAMA recomendada, se necesita, Pampa 2475, Belgrano, sueldo $ 55. v21

MUCAMA se necesita; tratar de 9 a 11, Montevideo 980. v20

MUCHACHA necesito, servicio de matrimonio, con hijo, Vidal 2417.

MUCHACHO necesito; Río Bamba 550, Lomas, 35 $, casa y comida.

MUCHACHA se precisa; Cabrera 3284.

MUCHACHO se precisa para trabajo fácil, Paraná 635.

MUCHACHO para limpieza y mandados, se precisa, Santa Fe 902.

MUCHACHA para cocina sencilla, corta familia, necesitase; Pino 2393.

MUCAMA bueno, que sepa planchar y lavar, preciso; Juramento 2361.

MUCHACHO se necesita, calle Entre Ríos 2758.

MUCHACHO para mandados, se necesita, Callao 270.

MUCAMA se necesita; Tucumán 2019.

MUCHACHA para matrimonio solo se precisa, Ecuador 354, casita 2.

MUCHACHA de 14 a 15 años, buenos quehaceres; Venezuela 2145, de 12 a 1o.

MUCHACHA para corta familia, $ 8 p. mes., Paraná 167, Dto. A.

MUCAMO se necesita para comedor y otros quehaceres, 1c. Av. Alvear 3379.

MUCAMA se precisa para arrollarla, B. Mitre 2334.

MUCHACHO para pensión, precino, hay propinas, Esmeralda 570.

MUCHACHA SE PRECISA; CALLE Brasil 477.

MUCHACHA servido de matrim., servicio, edad 25 $, S. Pefia 469, dto. 4, v21

MUJER para quehaceres domésticos, necesitase, con cama, Defan Funes 427.

MUCAMO joven se necesita, recomendado, ropa negra, Santa Fe 1220.

MUCHACHO para mandados y limpieza, precino; Córdoba 1027.

MUCAMA general, con cama, se precisa; Varela 358.

MUCAMA 40 $, Pensión España Hotel; Av. Mayo 861; necesito sin cama.

MUCHACHO para limpieza y mandados, Esmeralda 249, sueldo $ 30.

MUCAMA de comedor con cama, se precisa; Juncal 2193.

MUCAMA se necesita, $ 50, Estados Unidos 1730.

MUCAMA sepa planchar preciso, con cama; Carabobo 61 (Flores).

MUCAMA general para poca familia, se necesita; Santa Fe 2...

MUCAMA corta familia, sueldo 50 $, preferiría, Rodríguez Peña 3...

MUCHACHA para pocos quehaceres, precino; Caseros 494.

MUCHACHO práctico limpieza, precino, pensión, Defensa 638.

MUCHACHO de 12 a 14 años, para mandados y Empleos; B. Mitre 2029.

MUCAMO para adentro, se prefiere Japonés, precino, Chacabuco 726.

MUCAMA se necesita, Juncal 939, tratar de 10 en adelante. v21

MUCHACHA para poco trabajo, se necesita, Azcuénaga 1030.

MUCAMO práctico para hotel con recomend., se precisa, Rivadavia 1886.

MUCHACHA para corta familia, buen sueldo, necesitase; Cerrito 1o., 2o. piso.

MUCHACHA 18 años necesito, trato familiar, sin cama; Loria 553.

MUCAMA para adentro, necesito, tratar 10 a 16, Santa Fe 5069.

MUCHACHA de 14 a 16 años se precisa, Pedro Goyena 83.

MUJER se precisa para limpieza fácil, infor. encargado, Echeverría 1077.

MUCHACHA de 13 a 15 años se precisa, sueldo $ 25; Liniers 139.

MUCAMAS de adentro y comedor, buen sacam., nec., Rodríguez Peña 1179.

MUCHACHA joven, necesito para reg. de carreras 20 $ Corrientes 1...

MUCAMO japonés o alemán, se necesita, Rodríguez Peña 705, inútil presentarse sin buenas recomendaciones.

SERVICIO DOMESTICO PEDIDO

MUCHACHO nec., joven, práct. en limp. con certif., 50 $, Corrientes 1215.

MUCHACHO para la limpieza, se necesita, Azcuénaga 343.

MUCAMA comedor y otros quehaceres, se necesita, Azcuénaga 343.

MUCAMA joven, prefiero italiana, buen sueldo, Cangallo 2158.

MUCHACHA precisa, poco trabajo, de 7 a 18; Castro Barros 994. v21

MUCAMA de adentro y planchar se necesita, $ 50; Santa Fe 2624.

MUCHACHO quehaceres domésticos, con ref., necesito, Rivadavia 1356.

MUCHACHO para mandados y limpieza, precino; Victoria 690.

MUCAMA de comedor se necesita, Ayacucho 635.

MUCHACHA para niñera, poco trabajo, necesito; Humberto 1o. 2169.

MUCAMA general, con recomendaciones tratar Santa Fe 3047.

MUCHACHA para ayudar quehaceres corta familia, necesitase; Piedras 983.

MUCAMA joven necesito, poco y sencillo trabajo, b. trato $ 40, V. Gómez 3056 v21

MUCHACHO de 12 a 14 años de edad, se precisa, San Juan 1901.

MUCHACHA sería, sueldo 35 pesos, necesitase, Moreno 540, piso 4.

MUJER formal se necesita; Méjico número 2359. v21

MUCHACHA rec., con retiro, precino; calle Juncal 2102. v21

MUCHACHOS precino para mandados y otros trabajos, Moreno 702.

MUCHACHO para pequeños quehaceres de tarde necesitase; Sarmiento 2169.

MUJER formal, sin cama, para cocina y limpieza, padre y dos hijos, se necesita, Venezuela 2342.

MATRIMONIO se necesita, él mucamo, ella cocinera, sueldo de ambos, $ 100; Montevideo 1723.

MATRIMONIO sin hijos, recomend., para estancia, cerca de la ciudad, quintero y cocin., prec.; Salta 1023, de 9 a 11.

MUCHACHA se necesita para medio día los 8 a las 12 para ayudar en los quehaceres de casa; Montevideo 1558.

MUJER formal para todos quehaceres que entienda algo cocina, precino, Iguazú sur Mer 739. v21

MUCHACHO español, para limpieza y mandados, se le da cama y comida y 30 pesos, Pozos 429.

MUCAMA o mucamo de comedor, muy práctico, necesito para 3 personas; Rodríguez Peña 1627. De 10 a 12.

MUCAMA de adentro y para servir la mesa, se necesita. Tratar, Sulpacha núm. 388, de 9 a 16.

MUCHACHA precino, cocina sencilla; otros quehaceres, corta familia; buen sueldo; Gaviln 570, Flores.

MUJER PARA ayudar quehaceres precisa matrimonio solo; Constitución núm. 2910, piso 1o., izq. v21

MUCHACHA joven para ayudar quehaceres de corta familia, se necesita, Laprida 1335, 4o. piso, derecha, hay ascensor.

MUCHACHA de 14 a 16 años, para cuidar chico de 4 años, con recomendación; Julio 228.

MUCHACHA se necesita, bien recomendada, para corta familia, calle Moldes 1120, Belgrano. v21

MUCAMA general, menos cocina, con cama, española, se precisa, 50 $; después de las 9; Rivadavia 2305.

MATRIMONIO se necesita, él chauffeur con libreta y ella cocinera, con recomendaciones; Arenales 994.

MUCAMA general fina con buenas recomendaciones, para corta familia, se necesita, buen sueldo; Pino 2220, Belgrano.

MUCHACHA de 12 a 13 años, se precisa para ayudar a los quehaceres de la casa, corta familia, E. Unidos 575. v21

MUCAMA general, que entienda comedor, se necesita, con buenas recomendaciones y con cama; Charcas 1638. v21

MATRIMONIO recomendado se necesita; ella para mucama, él para todo trabajo, Juan B. Alberdi 1552. v20

MUCHACHA para matrimonio, se precisa, sin cama, poco trabajo; Carlos Pellegrini 1163, depart. 1. v20

MUCHACHA para servicio de matrimonio solo, se necesita, que entienda algo de cocina, poco trabajo y muy buen trato, calle Cerrito 3814 (Palermo).

MUCHACHO de 12 a 13 años, para mandados y pequeño quehacer casa de familia, se precisa; buen trato; Palpa No. 2441, Belgrano.

NECESITO sirvienta que entienda cocina, con criatura, Chile 414.

NECESITO sirvienta, para restaurant, calle Chile 788.

NECESITASE muchacha joven, con retiro; Esmeralda 43, 3er. piso.

NIÑERA educada, sabiendo cortar o bordar, precino, Av. Alvear 3131, b, sueldo.

NECESITO sirvienta todo quehac. menos lavar, corta fila.; San Juan 1625.

NIÑERA de 15 a 16 años, se necesita, buen sueldo, Viamonte 1146.

NIÑERA de 12 a 16 años, necesito; Arenales 1926, Belgrano.

NECESITO cocinero honesto restaurant pueblo camp, Rivadavia 1885, F. F. v21

NECESITO chica, 12 ó 13 años, matrimonio solo; Rivadavia 3854, depto. 1. v21

NECESITASE CHICO O CHICA de 12 a 14 años, B. de Irigoyen 1548, 2o. piso.

NECESITASE mucama con referencias, San Martín 818. v20

NIÑERA gobernanta se necesita, con buenas recomendaciones, Fargento Cabral 876, tratar de 11 a 14. v20

NECESITO sirvienta joven, que sepa de cocina sencilla, para matrimonio, $ 40, Corrientes 1215.

NECESITASE mucamo y peón para cocina, de buena presencia y con recomendaciones de trab. y cond.; Rivadavia 6100.

PRECISO señora lavandera para atender persona sola; Formosa 145. v21

PEON de cocina, se precisa, 25 de Mayo 42, 2o. piso.

PARA CONSULTORIO, hombre joven cirviente, necesito; Corrientes 2171.

PRECISO muchacho para limpieza; Entre Ríos 367.

PORTERO se necesita con buenos informes, Loria negria; Callao 1554.

PRECISO sirvienta, para todo servicio, corta fila, sueldo 70 a 75 $; Lavalle número 930, piso 2o.

PRECISO chica mucamita una que sepa algo de cocina, sueldo 60 $, calle Rivadavia 1440.

PARA COCINA SENCILLA y otros quehaceres se precisa sirvienta, se da una pieza para marido, tratar después de las 11, Manuela 2426. v20

SIRVIENTA se necesita; Corrientes número 1135, 5o. piso.

SE PRECISA PLANCHADORA; LIBERtad 870, altos.

SIRVIENTA para corta familia, se precisa, Cerrito 2...

SIRVIENTA necesitase para todo trabajo Avlanez Echeverría 1077, dep. A.

SIRVIENTA sería necesita con retiro para matrimonio familiar; Lima 348.

SIRVIENTA se necesita, Rivadavia 8229.

SIRVIENTA todo trabajo, corta familia, 50 $, necesitase; Pringles 62.

SIRVIENTA precino, doy pieza para el verano, sin hijos, Doblas 126.

SIRVIENTA precino, corta familia; buen sueldo, José M. Moreno 165.

SIRVIENTA cortes quehaceres se necesita; Dobles 387 Flores.

SIRVIENTA precino en fila francesa, sueldo $ 40, casa y comida, Libertad 256.

SIRVIENTA que entienda de cocina, se necesita para matrimonio, G. Paz 1058.

SIRVIENTA se necesita, con recomendaciones; Cabildo 2342.

SIRVIENTA limpia, se precisa, buen sueldo, hay recámara, Bartolomé Mitre 1529.

SIRVIENTA que entienda de cocina, para matrimonio, necesito; Chile 2799.

SIRVIENTA se necesita, matrimonio, calle Río Cuarto Río 1916.

SIRVIENTA precino, con cama, entienda cocina, no ir sin; Corrientes 3...

SIRVIENTA que sepa cocinar, poco trabajo, corta fila., precino, Corrientes 2932

SIRVIENTA para matrimonio precino, A. La Plata 580.

SIRVIENTA que entienda cocina, 40 $, no retirase, Medrano 357.

SIRVIENTA que entienda de cocina, $ 40 de corta familia, se nec., V. López 1...

SIRVIENTA para todo trabajo se precisa, en gran Lavalle 1...

SIRVIENTA precino, cuna corta familia, buen trato, se paga bien; Rioja 2089 v21

SIRVIENTA 3 en familia, se pa... Ha 1...; sueldo 50 $.

SIRVIENTA para medio día se necesita corta familia, Libertad 1...

RECIENA que sepa cocinar, sueldo 60 $, Rodríguez Peña 1...

SIRVIENTA para poca familia, sueldo 50 $, Rodríguez Peña 1...

SIRVIENTA para limpieza y manejar, se precisa, Santa Fe 1...

SE NECESITA señora formal, para todo trabajo; Añoz 2428. v21

SIRVIENTA aseada, que en cocina, sepa cocinar, Rivadavia 3929 (est. Medrano).

SIRVIENTA que entienda de cocina, se necesita; Alvarez 2848.

SIRVIENTA puramente para la cocina casa seria, se necesita; Mendoza 2...; Belgrano.

SIRVIENTA joven, cocina y otros quehaceres, pequeña corta familia, no $, sin retiro; Lafuente 366.

SIRVIENTA para cocina en casa corta familia, buen sueldo, se precisa, Victoria 922 altos, $. v21

SIRVIENTA precino, cocina sencilla, otros quehaceres corta familia, buen sueldo; Gaviln 570, Flores.

SE PRECISA cocinera para corta familia, sin pretensiones, Corrientes 1898, piso 3o.

SIRVIENTA para todo trabajo, necesito, que sepa cocinar, Av. Medio 302 (Vicente Lopez).

SIRVIENTA se necesita para todo trabajo que entienda bien de cocina, se da buena habitación en el departamento de corrientes 1650, dep. 1. v...

SE SOLICITA niñera de mediana edad para que cuide una niña de 2 años, que sepa coser y bordar a máquina, sueldo $ 40 m/n. Informes de 9 a 11 y de 2 a 4 p. m. Rivadavia 6...

SE NECESITA sirvienta, calle Pampa número 1520.

SIRVIENTA, precino, todo trabajo, buen trato, Leandro N. Alem 2281.

SIRVIENTA se necesita, con cama, sueldo $ 45, Cabildo 1395.

SE NECESITA una sirvienta, sin retiro, Cabildo 2450.

SE PRECISA lavandera; Libertad número 970, altos.

SIRVIENTA joven se necesita, profiero recién venida, con informes, Perú 674.

SIRVIENTA se precisa para todo menos cocinar, Zapiola 1671.

SIRVIENTA para matrimonio solo, precino; Av. San Martín 1339.

SIRVIENTA argentina, para matr. solo, que sepa coser, recomendada, Cangalla 871.

SIRVIENTA necesitase, corta familia; calle de Cangallo 3430. v22

SIRVIENTA necesito para dos personas, poco trabajo, Callao 118.

SIRVIENTA necesito, 60 $; Córdoba 487, primero, izquierda.

SE NECESITA señora formal, para todo trabajo; Añoz 2428. v21

SIRVIENTA aseada, que en cocina, sepa cocinar, Rivadavia 3929 (est. Medrano).

SIRVIENTA que entienda de cocina, se necesita; Alvarez 2848.

SIRVIENTA puramente para la cocina casa seria, se necesita; Mendoza 2...; Belgrano.

SIRVIENTA joven, cocina y otros quehaceres, pequeña corta familia, no $, sin retiro; Lafuente 366.

SIRVIENTA para cocina en casa corta familia, buen sueldo, se precisa, Victoria 922 altos, $. v21

SIRVIENTA precino, cocina sencilla, otros quehaceres corta familia, buen sueldo; Gaviln 570, Flores.

SE PRECISA cocinera para corta familia, sin pretensiones, Corrientes 1898, piso 3o.

SIRVIENTA para todo trabajo, necesito, que sepa cocinar, Av. Medio 302 (Vicente Lopez).

SIRVIENTA se necesita para todo trabajo que entienda bien de cocina, se da buena habitación en el departamento de corrientes 1650, dep. 1. v...

SE SOLICITA niñera de mediana edad para que cuide una niña de 2 años, que sepa coser y bordar a máquina, sueldo $ 40 m/n. Informes de 9 a 11 y de 2 a 4 p. m. Rivadavia 6...

SIRVIENTA precino, todo trabajo, buen trato, Leandro N. Alem 2281.

SIRVIENTA se necesita, con cama, sueldo $ 45, Cabildo 1395.

SE NECESITA una sirvienta, sin retiro, Cabildo 2450.

SE PRECISA lavandera; Libertad número 970, altos.

SIRVIENTA joven se necesita, profiero recién venida, con informes, Perú 674.

SIRVIENTA se precisa para todo menos cocinar, Zapiola 1671.

SIRVIENTA para matrimonio solo, precino; Av. San Martín 1339.

SIRVIENTA argentina, para matr. solo, que sepa coser, recomendada, Cangallo

LA BRECCIA DI PORTA PIA — 1870-20 SETTEMBRE-1920

C. CAVOUR

VICTOR MANUEL II°

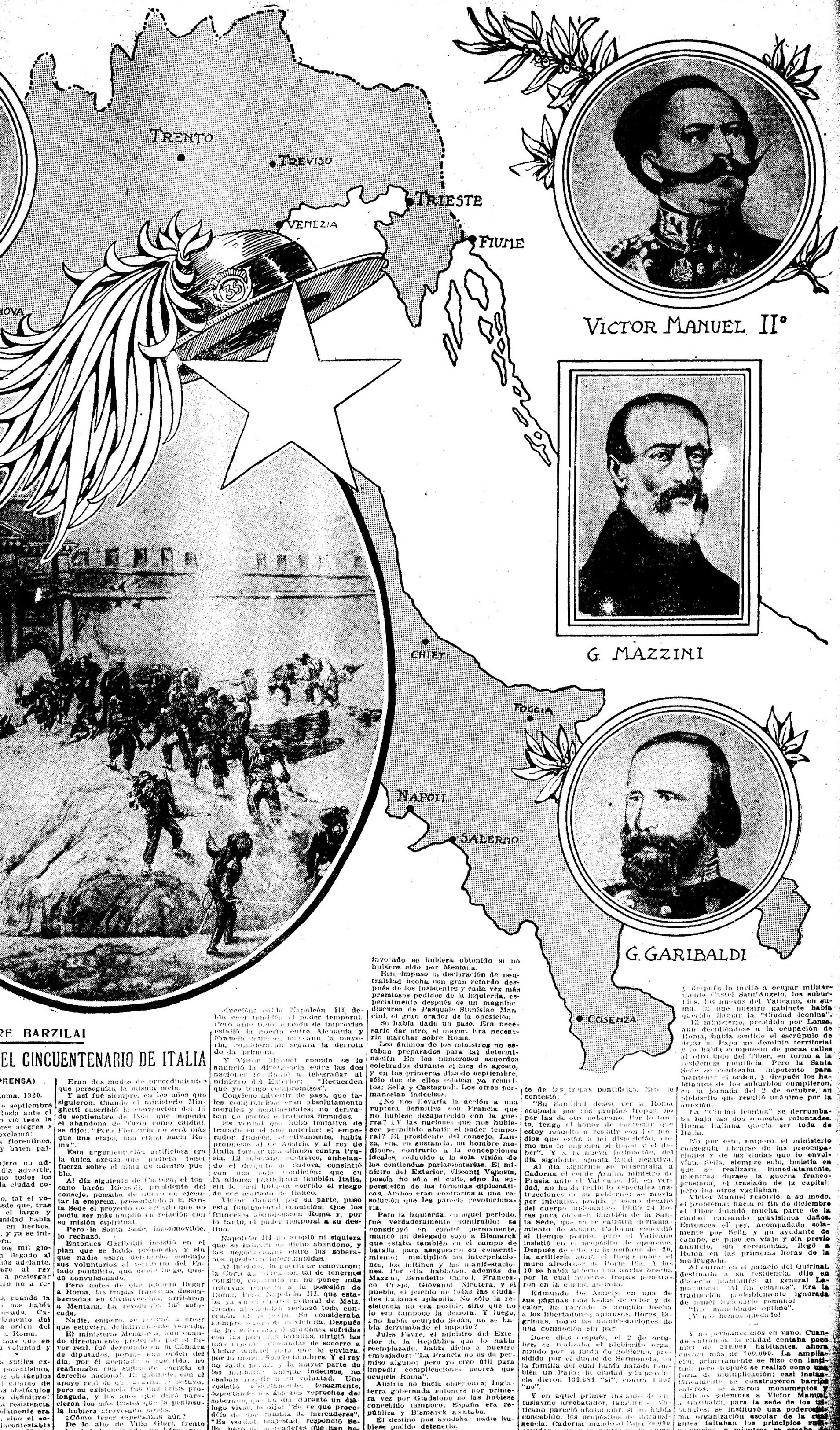

G. MAZZINI

G. GARIBALDI

...Il nome di Roma, il più grande che suoni sulla bocca degli uomini, si ricongiunga a quello d'Italia, il più caro al mio cuore.

Vittorio Emanuele II

El 20 de septiembre de 1870, el nombre de Roma, el más grande que pronuncian los labios humanos, se une al de Italia, el más caro al corazón de sus hijos, ya que aquellas palabras del Padre de aquella Patria, expresaban también el sentimiento popular ante la realización del grande y viejo sueño. Campearon por ella muchas generaciones italianas, en que fueron surgiendo, unos tras otros, todos fuertes y decididos, los paladines de la Unidad Nacional.

Terminada la obra de Italia libre y una, aquellos paladines tomaron, también unos tras otros, el camino de la inmortalidad, en tan breve tiempo, que el dolor de la patria fué uno solo ante su muerte, como fué uno solo el nimbo de gloria que envolvió sus grandes figuras. Una de ellas, familiar a nosotros, es un símbolo en la confraternidad argentino-italiana. Si [illegible] del Janículo se alza en la Ciudad Eterna el héroe de la Nueva Italia, en la ciudad de Buenos Aires se levanta la estátua del soldado legendario, ante cuyo bronce se renuevan aquellos sentimientos fraternales.

Ellos vinieron a nosotros en horas de peligro; en horas de desgracia, nosotros estuvimos con ellos. Es al fraternal pueblo italiano, que en vasta y noble colectividad comparte aquí la gloria labor, el que saludamos en este día, formulando el más amplio y sincero voto por la prosperidad de Italia cincuentenaria, pero madre de una civilización con Roma a la cabeza.

La historia nos muestra a Italia como la cuna del renacimiento del luminoso espíritu humano: era justo entonces, que se abriera para sí un nuevo capítulo en su vida: el 20 de septiembre de 1870. Lo hizo tres apenas cincuenta años—la existencia de un hombre—y parece que muchas generaciones hubiesen trabajado en la Italia moderna, tal su desenvolvimiento económico, su intensa labor científica y sus progresos en todo orden. Es que depositaria del cetro de la raza latina, ha sabido poner todos sus valores, para presentarse ante el mundo digna mantenedora de tan gloriosa estirpe.

La conmemoración de este solemne aniversario se celebra en esta capital y en todo el país, con las más elocuentes muestras de patriotismo por parte de los italianos, y con la exteriorización de los más cordiales simpatías de los argentinos para Italia y sus hijos residentes aquí y colaboradores en nuestra obra nacionalista.

Dos pueblos solidarios, que lo han sido y lo serán, como un ejemplo en la historia de la civilización.

DE SALVATORE BARZILAI

EN EL CINCUENTENARIO DE ITALIA

(Especial para LA PRENSA)

Roma, 1920.

En la noche del 20 de septiembre de 1870 el ministro de Rusia ante el gobierno italiano, cuando vió toda la ciudad encenderse de luces alegres y de entusiasmo sonoro, exclamó:

"¡Singulares son estos florentinos, se les quita la capital y hacen palmas!"

El diplomático extranjero no advertía, y tal vez no podía advertir, que los florentinos, como todos los italianos, querían una sola ciudad como capital: Roma.

Tal era el pensamiento, tal el voto de la Nación entera desde que, tras las batallas victoriosas, el largo y lozano sueño de la unidad había empezado a traducirse en hechos. Las batallas duraban aún, y ya se iniciaba la acción libertadora.

Garibaldi, salido con los mil gloriosos de Marsala, había llegado al Volturno, pero para ir más adelante. El afecto que tuvo siempre al rey Víctor Manuel lo indujo a postergar la ejecución del plan, pero no a renunciar al mismo.

Y pocos meses después, cuando la Europa conservadora no nos había absuelto aún del gran pecado, Cavour, en el primer Parlamento del nuevo reino, aceptaba la orden del día que proclamó capital a Roma.

Garibaldi no tenía fe, mas que en la idea triunfante por la voluntad y con las armas del pueblo.

Cavour quería, con los sutiles expedientes de su ingenio potentísimo, destruir primeramente los obstáculos que se interponían en el camino de la idea. ¡Y eran tantos los obstáculos para alcanzar el triunfo definitivo! Principalmente para él, la resistencia de Napoleón III que no solamente era aliado de San Martín, sino el soberano que ejercía una incontestable hegemonía sobre la Europa. Había consentido algunas anexiones, incluídas las de Marche y Umbría; pero con tal de que no desapareciera el poder temporal de los pontífices. Pensaba que el segundo Imperio se derrumbaría si los clericales de Francia la resistieran. Por lo cual Cavour deseaba que se le diera el tiempo para obligar una vez más al Emperador francés a no obstruirle el camino.

Eran dos modos de procedimientos que perseguían la misma meta.

Y así fué siempre, en los años que siguieron. Cuando el ministerio Minghetti suscribió la convención del 15 de septiembre de 1864, que imponía el abandono de Turín como capital, se dijo: "Pero Florencia no será más que una etapa, una etapa hacia Roma".

Esta argumentación artificiosa era la única excusa que pudiera tener fuerza sobre el alma de nuestro pueblo.

Al día siguiente de Custoza, el toscano barón Ricasoli, presidente del consejo, pensaba de nuevo en ejecutar la empresa, presentando a la Santa Sede el proyecto de arreglo que no podía ser más amplio en relación con su misión espiritual.

Pero la Santa Sede, inconmovible, lo rechazó.

Entonces Garibaldi insistió en el plan que se había propuesto, y sin que nadie osara detenerlo, condujo sus voluntarios al territorio del Estado pontificio, que desde luego, quedó convulsionado.

Pero antes de que pudiera llegar a Roma, las tropas francesas desembarcadas en Civitavecchia, arribaron a Mentana. La revolución fué sofocada.

Nadie, empero, se resignó a creer que estuviera definitivamente vencida.

El ministerio Menabrea, aun cuando directamente protegido por el favor real, fué derrotado en la Cámara de diputados, porque una orden del día, por él aceptada o sugerida, no reafirmaba con suficiente energía el derecho nacional. El gabinete, con el apoyo real de que gozaba, se sostuvo, pero su existencia fué una crisis prolongada, y los años que duró parecieron los más tristes que la península hubiera atravesado nunca.

¿Cómo tener esperanzas aún?

De lo alto de Villa Glori, frente a la ciudad suspirada, un héroe moribundo, Enrico Cairoli, había dicho: "El problema está resuelto".

El agonizante había acertado: la derrota suya, como la de Mentana, prepararon la victoria del 20 de septiembre de 1870.

—

A quien de los hechos reales de entonces no tiene un conocimiento exacto, puede parecer fácil y pronta esta dirección: caído Napoleón III debía caer también el poder temporal. Pero ante todo, cuando de improviso estalló la guerra entre Alemania y Francia, mientras, aun, la mayoría, considerada segura la derrota de la primera.

Y Víctor Manuel cuando se le anunció la divergencia entre las dos naciones se limitó a telegrafiar al ministro del Exterior: "Recuerden que yo tengo compromisos".

Conviene advertir de paso, que tales compromisos eran absolutamente morales y sentimentales; no derivaban de pactos o tratados firmados.

Es verdad que hubo tentativa de tratado en el año anterior: el emperador francés, efectivamente, había propuesto al de Austria y al rey de Italia formar una alianza contra Prusia. El soberano austriaco, anhelando el desquite de Sadova, consintió con una sola condición: que en la alianza participara también Italia, sin lo cual hubiera corrido el riesgo de ser asaltado de flanco.

Víctor Manuel, por su parte, puso esta fundamental condición: Que los franceses abandonasen Roma y, por lo tanto, el poder temporal a su destino.

Napoleón III no aceptó ni siquiera que se hablara de dicho abandono, y las negociaciones entre los soberanos quedaron interrumpidas.

Al iniciarse la guerra se renovaron; la Corte de Viena con tal de tenernos consigo, convino en no poner más reservas respecto a la posesión de Roma. Pero Napoleón III, que estaba ya en el cuartel general de Metz, frente al enemigo rechazó toda concesión al respecto. Se consideraba siempre seguro de la victoria. Después de las primeras dos sangrientas batallas, dirigió las más urgentes demandas de socorro a Víctor Manuel para que le enviara, por lo menos 60.000 hombres. Y el rey no sabía negar y la mayor parte de los ministros, aunque indecisos, no osaban resistir a su voluntad. Uno resistió abiertamente, tenazmente, soportando los ásperos reproches del soberano, que un día durante un diálogo vivaz, le dijo: "Se ve que procedéis de una familia de mercaderes". "Es verdad, majestad, respondió Sella, pero de mercaderes que han hecho siempre honor a los propios compromisos, no como vos firmaríais hoy una obligación que mañana no podríais pagar".

Y el ministro de Guerra confirmaba: "Imposible tener un ejército disponible en pocas semanas".

El gabinete reunido, no podía por menos de reconocer la exactitud de tal afirmación. Empero, el concurso invocado se hubiera obtenido si no hubiera sido por Mentana.

Este impuso la declaración de neutralidad hecha con gran retardo después de los insistentes y cada vez más premiosos pedidos de la izquierda, especialmente después de un magnífico discurso de Pasquale Stanislao Mancini, el gran orador de la oposición.

Se había dado un paso. Era necesario dar otro, el mayor. Era necesario marchar sobre Roma.

Los ánimos de los ministros no estaban preparados para tal determinación. En los numerosos acuerdos celebrados durante el mes de agosto, y en los primeros días de septiembre, sólo dos de ellos estaban ya resueltos: Sella y Castagnoli. Los otros permanecían indecisos.

¿No nos llevaría la acción a una ruptura definitiva con Francia que no hubiese desaparecido con la guerra? ¿Y las naciones que nos hubiesen permitido abatir el poder temporal? El presidente del consejo, Lanza, era, en sustancia, un hombre mediocre, contrario a la concepciones ideales, reducido a la sola visión de las contiendas parlamentarias. El ministro del Exterior, Visconti Venosta, poseía no sólo el culto, sino la superstición de las fórmulas diplomáticas. Ambos eran contrarios a una resolución que les pareció revolucionaria.

Pero la izquierda, en aquel período, fué verdaderamente admirable: se constituyó en comité permanente, mandó un delegado suyo a Bismarck que estaba también en el campo de batalla, para asegurarse su consentimiento; multiplicó las interpelaciones, los mitines y las manifestaciones. Por ella hablaban, además de Mazzini, Benedetto Cairoli, Francesco Crispi, Giovanni Nicotera, y el pueblo, el pueblo de todas las ciudades italianas aplaudía. No sólo la resistencia no era posible, sino que no lo era tampoco la demora. Y luego, ¿no había ocurrido Sedán, no se había derrumbado el imperio?

Jules Favre, el ministro del Exterior de la República que lo había reemplazado, había dicho a nuestro embajador: "La Francia no os da permiso alguno; pero yo creo útil para impedir complicaciones peores que ocupeis Roma".

Austria no hacía objeciones; Inglaterra gobernada entonces por primera vez por Gladstone no las hubiese concebido tampoco; España era república y Bismarck aceptaba.

El destino nos ayudaba: nadie hubiese podido detenerlo.

El gobierno dió orden al general Raffaele Cadorna, comandante de las tropas ya reunidas en la frontera, de invadir el Estado pontificio.

—

El 15 de septiembre el general Cadorna desde el cuartel general que había fijado en la Storta, en las cercanías de Roma, mandó la primera intimación de rendición al comandante de las tropas pontificias. Este le contestó:

"Su Santidad desea ver a Roma ocupada por sus propias tropas, no por las de otro soberano. Por lo tanto, tengo el honor de contestar que estoy resuelto a resistir con los medios que están a mi disposición, como me lo imponen el honor y el deber". Y a la nueva intimación, del día siguiente, opuso igual negativa.

Al día siguiente se presentaba a Cadorna el conde Arnim, ministro de Prusia ante el Vaticano. El, en verdad, no había recibido especiales instrucciones de su gobierno; se movía por iniciativa propia y como decano del cuerpo diplomático. Pidió 24 horas para obtener, también de la Santa Sede, que no se causara derramamiento de sangre. Cadorna concedió el tiempo pedido pero el Vaticano insistió en el propósito de oponerse. Después de esto, en la mañana del 20, la artillería abrió el fuego sobre el muro alrededor de Porta Pia. A las 10 se había abierto una ancha brecha por la cual nuestras tropas penetraron en la ciudad asediada.

Edmundo de Amicis, en una de sus páginas más bellas de color y de calor, ha narrado la acogida hecha a los libertadores; aplausos, flores, lágrimas, todas las manifestaciones de una conmoción sin par.

Doce días después, el 2 de octubre, se realizaba el plebiscito organizado por la junta de gobierno, presidida por el duque de Sermoneta, en la familia del cual había habido también un Papa; la ciudad y la provincia dieron 133.681 "sí", contra 1.507 "no".

Y en aquel primer instante de entusiasmo arrebatador, también el Vaticano pareció abandonar, si no había concebido, los propósitos de intransigencia. Cadorna mandó al Papa 70.000 escudos, que representaban la suma de su renta mensual, y el Papa aceptó.

El 25, el cardenal Antonelli, que venía a ser el canciller de la Santa Sede, rogó que le visitara el barón Blanc, secretario general de nuestro ministerio del Exterior, en misión entonces ante el comando. Hízole antes muchos cumplidos acerca del comportamiento de los soldados italianos, y después lo invitó a ocupar militarmente Castel Sant'Angelo, los suburbios, los anexos del Vaticano, en suma, la que nuestro gabinete había querido llamar la "Ciudad leonina".

El ministerio, presidido por Lanza, aun decidiéndose a la ocupación de Roma, había sentido el escrúpulo de dejar al Papa un dominio territorial y lo había compuesto de pocas calles al otro lado del Tiber, en torno a la residencia pontificia. Pero la Santa Sede se confesaba impotente para mantener el orden, y después los habitantes de los suburbios cumplieron, en la jornada del 2 de octubre, su plebiscito que resultó unánime por la anexión.

La "Ciudad leonina" se derrumbaba bajo las dos opuestas voluntades. Roma italiana quería ser toda de Italia.

No por esto, empero, el ministerio consegufa librarse de las preocupaciones y de las dudas que lo envolvían. Sella, siempre solo, insistía en que se realizara inmediatamente, mientras durase la guerra franco-prusiana, el traslado de la capital; pero los otros vacilaban.

Víctor Manuel resolvió, a su modo, el problema: hacia el fin de diciembre el Tiber inundó mucha parte de la ciudad causando gravísimos daños. Entonces el rey, acompañado solamente por Sella y un ayudante de campo, se puso en viaje y sin previo anuncio, sin ceremonias, llegó a Roma en las primeras horas de la madrugada.

Al entrar en el palacio del Quirinal, destinado a su residencia, dijo en dialecto piamontés al general Lamarmora: "Al fin estamos". Era la traducción probablemente ignorada de aquel lejanísimo romano:

"Hic manebimus optime".

¡Y nos hemos quedado!

—

Y no permanecimos en vano. Cuando entramos, la ciudad contaba poco más de 200.000 habitantes, ahora contaba más de 700.000. La ampliación primeramente se hizo con lentitud; pero después se realizó como una furia de multiplicación; casi instantáneamente se construyeron barrios enteros, se alzaron monumentos y edificios solemnes a Víctor Manuel, a Garibaldi, para la sede de los tribunales; se instituyó una poderosísima organización escolar de la cual antes faltaban los principios rudimentarios, y mientras se creaba de este modo una nueva ciudad, se preparaba y se trabajaba para restituir a la admiración del mundo estudioso los restos gloriosos de la ciudad antigua, de la ciudad madre de la civilización. También últimamente, cuando aun arreciaba el gigantesco conflicto universal, se pensaba en dejar el palacio del siglo VI, antes residencia de la embajada alema-

...mismo, tiempo, se hallaban los ... del puerto de Ostia, para cair ...mente al mar la ciudad que se ...cha y se renueva en el trabajo ...do.

...a ciudad sin igual; una milaria ciudad, al mismo dempo antigua y moderna que está sistematizándose.

Y así sucedió aun más rápidamente, para toda Italia. Ella, con Roma capital, había conseguido el primer gran ideal de sus revoluciones, y después de su normalización material como Estado, había salido del largo período de sublevaciones, de batallas y de ansia para entrar en la estabilidad laboriosa de pueblo libre. En pocos años desapareció el "deficit" de las finanzas públicas que la atormentaba y humillaba. Redobló sus exportaciones; puso sólida base a una larga producción industrial y se dió una sabia legislación democrática. Así solamente le resultó posible sostener, con potencialidad de medios y con virtud de resistencia vencedora de los acontecimientos, los esfuerzos, los dolores, los sacrificios de la última guerra que debía restituir Trieste, la fiel a Roma, y a la Istria de Augusto, los justos confines de los Alpes y del mar.

Tal vez ninguna nación, durante el trágico conflicto, se revolvió más unida, y con ello aportó un ... mento al triunfo de la justicia civil en el mundo.

Indudablemente, la nación no habría conquistado nunca esta fuerza para el bien, si le hubiese faltado Roma. Y es por esto, por lo que con fervorosa y meditada decisión se prepara a celebrar el cincuentenario del 20 de septiembre.

Desde aquel día, efectivamente, ...ta su retorno a la existencia universal; desde aquel día, que marca también la mayor ascensión de la burguesía, salida de la doctrina y de las victorias de la revolución francesa, se inicia la nueva Italia; y no solamente por homenaje estéril a un pasado feliz, es que se trata ahora de celebrar aquel gran acontecimiento.

Se siente que es esta la oportunidad de demostrar, más que a nosotros a los extranjeros, que la patria ha tenido y puede tener momentos de desaliento, que ha pasado por durísimas pruebas, que ha sufrido las más amargas desilusiones, pero que no ha perecido porque ha conservado siempre la fe en sí misma.

Alguna vez se ha retraído, pero—buena raza latina—lo hizo para elevarse más alto, más fuertemente.

Salvatore Barzilai.

CONMEMORACION DEL ANIVERSARIO EN NUESTRO PAIS

HOMENAJE A JOSÉ MAZZINI

LA MANIFESTACIÓN CÍVICA

EN EL PABELLÓN DE LAS ROSAS

INAUGURACION OFICIAL DE LAS FIESTAS

LOS ACTOS DE HOY

INFORMACIONES DE LAS PROVINCIAS

Favorecidos por un día primaveral, que facilitó la afluencia del público residente en los barrios suburbanos, se desarrollaron ayer, de acuerdo con el programa preparado por la Federación General de Sociedades Italianas, varios actos conmemorativos del cincuentenario de la unidad italiana.

EN LA PLAZA MAZZINI

A las 10 de la mañana, respondiendo a la invitación que el Centro Republicano Italiano había dirigido a la colectividad, un grupo numeroso se había reunido en la plaza Mazzini para presenciar la ceremonia de la colocación de una placa de bronce en la estatua del prócer italiano. Se hallaban también presentes, la comisión directiva de dicho centro, varios representantes de la Federación, de la Unione Reduci y los de diversas instituciones italianas y de otros países.

Después de un discurso pronunciado por uno de los socios del Centro Republicano, hizo uso de la palabra el señor Constante Galletti, quien en una feliz improvisación reivindicó para Mazzini da gloria de haber sido el primero e incansable apóstol de la unidad italiana y el fundador de teorías políticas, económicas y sociales, cuya aplicación íntegra, a pesar del tiempo trascurrido y de los acontecimientos que modificaron tan profundamente los sentimientos de las masas populares, podría aún hoy resolver—dijo—sobre la base de la colaboración de clases, situaciones que parecen insolubles por su complejidad.

El orador, que fué vivamente aplaudido, dijo por último que tenía una fe inquebrantable en el porvenir de su país e hizo votos para que Italia, unida e independiente, entre pueblos independientes y unidos, pueda dedicarse con fervor y tenacidad a la preparación de su desenvolvimiento moral y material, contribuyendo a afianzar la paz del mundo. Terminó con un saludo entusiasta para Fiume italiana, que provocó grandes aclamaciones a D'Annunzio.

Terminado la ceremonia, fueron depositados varios ramos de flores al pie de la estatua del gran político genovés, ostentando dichos ramos largas cintas con los colores italianos y argentinos.

LA MANIFESTACION CIVICA

Aunque no tan numerosa como en los años anteriores, resultó muy imponente la manifestación cívica realizada por la colectividad italiana bajo los auspicios de la Federación.

Desde las 13 horas, empezaron a concentrarse en el cruce de las calles Córdoba y Callao las sociedades y centros que debían participar en la manifestación, yendo cada una a colocarse en los puntos correspondientes, según el orden fijado de antemano por la comisión de vigilancia que tenía a su cargo la organización de la columna.

A causa de la gran afluencia de tranvías, automóviles y otros vehículos que transitaban por las calles mencionadas, y debido también a la aglomeración de un numeroso público que quería presenciar el desfile, la organización de la columna presentó ciertas dificultades, que fueron subsanadas sin pérdida de tiempo, gracias a la inteligente cooperación de la policía y a las medidas tomadas por el comisario general, señor Arcone.

Regularizado el tráfico y habiendo ocupado los diversos núcleos el puesto que les correspondía, a las 14.30 la columna se puso en marcha entre los vítores del público, mientras las bandas de música hacían oir los acordes de marchas y canciones populares italianas.

Encabezaba la columna un destacamento del escuadrón de seguridad, al que seguía un coche en que se hallaban el presidente de la sociedad Reduci delle Patrie Battaglie, y un veterano de la "breccia" de Porta Pia, con las banderas de la institución mencionada. Iban, a continuación: los Bomberos Voluntarios de la Boca, en uniforme de gala, también con sus banderas y estandartes; los veteranos de las guerras de la Independencia; la banda del regimiento 4 de infantería; el presidente y demás miembros del concejo general de la Federación de Sociedades Italianas; los delegados del hospital Italiano, Círculo Italiano, Dante Alighieri, sociedad de Patronato e Rimpatrio, numerosos grupos de reservistas que combatieron en la última guerra, varios de los cuales vestían el uniformes de sus respectivos cuerpos; las delegaciones de los centros y sociedades de otras nacionalidades adherentes; las logias masónicas italianas y argentinas, y representantes del Latium, Progenie d'Italia, Cunottieri Italiani y Lega Navale Italiana. Seguían en otros tres núcleos, cada uno precedido por una banda de música, otras numerosas sociedades, entre ellas varias argentinas, en el orden que damos a conocer en nuestra edición de ayer.

La columna siguió por Callao y Las Heras, sin el menor incidente, y al desembocar en Pereyra Lucena fué objeto de vivas aclamaciones por parte del público estacionado en dicha calle, ovaciones que se renovaron aún más calurosas y entusiastas cuando la manifestación llegó al Pabellón de las Rosas, que estaba ya repleto de gente.

EN EL PABELLON DE LAS ROSAS

El amplio salón del Pabellón de las Rosas y sus galerías resultaron, entonces, insuficientes para contener la masa popular que había concurrido para presenciar la conmemoración oficial. Buena parte del público, ...ivamente, tuvo que situarse en ...pasillos o quedar en el exterior ...edificio, que estuvieron en su fren-

...te y en la terraza, muchas banderas italianas y argentinas.

Trofeos de banderas, entrelazados por guirnaldas de flores y teniendo en su centro los escudos de las dos naciones, adornaban el salón, en el cual se hallaba la banda de música municipal. En cuanto apareció en el escenario el presidente de la Federación, a quien rodeaban los abanderados, y varios de los miembros más caracterizados de la colectividad, la banda hizo oir los acordes del Himno Nacional y de la Marcha Real italiana, mientras el público prorrumpía en una aclamación prolongada y vibrante, que se dirigió también a los veteranos y reservistas, quienes habían ocupado varios palcos.

En seguida usó de la palabra el señor Atilio Massone, quien puso de relieve el altísimo significado moral del acto conmemorativo, por el cual se recordaba el cincuentenario de la unidad de la patria, conseguida a precio de tantos sacrificios, después de una serie de luchas que abarcaron más de un siglo. Luego de haber elogiado la memoria de los mártires y de los apóstoles que habían facilitado con su obra abnegada la realización del gran acontecimiento, y de haber tributado un saludo afectuoso a los veteranos de la campaña libertadora de 1870, y a los de la última guerra, que ha sido complemento necesario de la acción reivindicadora, anunció que el profesor Leotta, que debía hablar en nombre de la Federación, se había excusado de concurrir a causa de un contratiempo surgido a última hora, y presentó, con oportunas palabras de agradecimiento, al profesor Alejandro Tedeschi, que había aceptado reemplazarle, aunque no preparado al efecto.

El profesor Tedeschi, a quien el público tributó en seguida un caluroso aplauso, recordó la importancia de la histórica fecha, que militarmente constituía un acontecimiento de muy limitados alcances, y sostuvo que ella representaba, sin embargo, no tan sólo una gloriosa etapa del resurgimiento italiano, sino un gran paso dado, en un solo día, por la humanidad hacia el camino de la libertad de conciencia, que debe considerarse, dijo, como una de las más preciosas conquistas modernas. Ensalzó, a continuación, los heroísmos y los sacrificios realizados por el pueblo italiano durante la última guerra para cimentar la unidad de la patria. Concluyó expresando la esperanza de que Italia, libre ya de toda preocupación creada por la guerra, pueda continuar su pacífica marcha hacia el porvenir, y que desde Roma, madre de la latinidad y del derecho, vuelva a irradiar por el mundo, como en los antiguos tiempos, un verbo de redención y de fe para la humanidad nueva.

Después de haber hablado un representante del Ateneo Sudamericano que expresó en frases elocuentes la adhesión de dicho centro a la celebración del 20 de Septiembre, ocupó la tribuna el diputado uruguayo, doctor Alberto Schinca.

Mientras este orador se hallaba en el exordio de su discurso, llegaron al salón y subieron al escenario, el Intendente Municipal señor Cantilo, y el ministro y el cónsul de Italia, señores Cobianchi y Anielli, respectivamente.

El público, no bien se enteró de su presencia, tributó al Intendente y al ministro una prolongada aclamación, dando vítores a Italia, a la Argentina y al Uruguay, mientras muchas señoras y señoritas agitaban sus pañuelos y arrojaban flores. El señor Cantilo, el doctor Schinca y el comendador Cobianchi se manifestaron muy complacidos por esas espontáneas manifestaciones de simpatía, que constituían una nota tan grata de confraternidad italo-argentina e italo-uruguaya, y rogaron al señor Massone, presidente de la Federación, que se hiciera intérprete de sus sentimientos.

Serenado el ambiente, el doctor Schinca continuó su discurso, que resultó toda una apoteosis de Italia, en su glorioso pasado y en su actividad reciente. Habló con mucho acierto de los antiguos vínculos que Garibaldi y sus legionarios sellaron con su sangre durante el famoso sitio de Montevideo, y con una síntesis eficaz recordó el tributo aportado por Italia en la lucha por el desarrollo y el afianzamiento del progreso humano.

Una estruendosa ovación coronó el final del discurso del doctor Schinca, a quien siguió en el uso de la palabra el señor Moreno, presidente del Círculo Italo-Uruguayo de Montevideo y que fué también muy aplaudido.

El señor Massone, una vez terminada la serie de los discursos, dió lectura de los siguientes telegramas que la Federación se proponía enviar al alcalde de Roma y al director del diario "Il Messaggero", también en Roma:

Senador Apolloni—Roma: Italianos y argentinos, reunidos en el gran mitin patrocinado por la Federación de Sociedades Italianas, con fe inquebrantable en el porvenir de la patria, hacen votos por la prosperidad de Italia y su grandeza.

Messaggero—Roma: Italianos y argentinos, reunidos para conmemorar el XX de Septiembre, recordando el rescate de la patria a precio de tantos sacrificios de mártires y héroes, ensalzan el nombre de Roma y hacen votos por que Italia se mantenga a la altura de su fama, encaminándose a sus gloriosos destinos.

Aprobados por aclamación dichos telegramas, el público pidió que la música tocara los himnos patrióticos italianos, a lo que el maestro Mal-

...ugna acceder inmediatamente, ...ejecutado, entonces, el himno de Garibaldi y luego la marcha de Mameli y, ...to, que todos los presentes corearon de pie, entre interminables aclamaciones. El entusiasmo, por fin, alcanzó a un punto tal, que hubo que repetir tres veces más la famosa canción de los irredentos, seguida por el himno de Mameli y otros aires italianos, resolviéndose el público a abandonar el local a las 19.30 tan sólo después de retirada la banda de música.

CONCURSO CINEMATOGRAFICO

Por la noche, el Pabellón de las Rosas estuvo muy concurrido, con motivo de la inauguración del concurso cinematográfico organizado por la Federación.

Se exhibieron varias películas de fabricación italiana, enviadas por las diversas casas que participan en el concurso, resultando, en su mayor parte, muy interesantes por su argumento y por lo esmerado de la ejecución.

En los entreactos, una orquesta dirigida por el maestro Sanmartino realizó un variado concierto y acompañó coros patrióticos, que fueron cantados por grupos de niños y niñas, y constituyeron una nota agradable y simpática dentro del ambiente caldeado de entusiasmo.

Durante la fiesta, hizo acto de presencia el ministro de Italia comendador Cobianchi, acompañado por varios caballeros que figuran entre los elementos directivos de la Federación y otras principales instituciones de la colectividad. El comendador Cobianchi expresó su complacencia por la corrección y el entusiasmo con que se habían desarrollado la manifestación cívica y demás actos conmemorativos auspiciados por la Federación; se felicitó por el impulso patriótico con que ésta había sido secundada por la colectividad, en su iniciativa, que redundará también en beneficio de las víctimas del terremoto, y elogió a la policía por la corrección con que había intervenido en todos los actos, facilitando la tarea de los señores Artuso, Arcone, Di Fonzo, Allegro y demás miembros de la comisión de fiestas.

VARIAS NOTICIAS

La logia argentina Espartana, en homenaje al XX de Septiembre, envió ayer un telegrama al jefe del gobierno italiano, señor Giolitti, haciendo votos por la prosperidad de Italia. Dicha logia, además, se hizo representar por una delegación especial en la ceremonia de la colocación de una placa de bronce en el monumento a José Mazzini, que se realizó ayer por la mañana, y mandó depositar al pie del monumento una corona de flores. Otra delegación de la Espartana concurrió a la manifestación cívica y a la conmemoración oficial auspiciadas por la Federación.

Esta tarde, en el templo de la logia de referencia, se realizará una tenida blanca, a la que fueron invitadas muchas familias. Por la noche la logia dará un baile.

—

El salón-teatro de la Unione e Benovolenza estuvo concurridísimo, con motivo de la función teatral y baile organizados por el Primo Circolo Mandolinistico Italiano, con motivo del cincuentenario de la unidad italiana.

Amenizó los entreactos la orquesta social dirigida por el maestro Henry, que, al tocar la famosa "Mandolinata Settembrina", se hizo aplaudir repetidamente por el público. Después de la función se bailó animadamente hasta las primeras horas de la madrugada.

—

Ha alcanzado muy buen éxito la exposición-bazar organizada por la comisión de señoras y señoritas del comité que tiene a su cargo las fiestas conmemorativas del XX de septiembre, en la Boca. Las ventas efectuadas ayer y anteayer representan, desde luego, una importante contribución a la obra benéfica que dicha comisión realiza en favor del hospital Cosme Argerich y de la sociedad Bomberos Voluntarios de la Boca.

LOS ACTOS DE HOY

En el día de hoy se realizarán otros actos conmemorativos y fiestas, de acuerdo con el programa preparado por la Federación.

A las 9 de la mañana, comisiones especiales depositarán coronas de flores en los monumentos de San Martín, Garibaldi y Mazzini, y en la Pirámide de Mayo, en acción de confraternidad ítalo-argentina.

A las 10, por iniciativa del Centro Republicano Italiano y con la participación de elementos directivos de la Federación, se inaugurará la placa de bronce que el centro de referencia hizo fundir en homenaje al héroe de Caprera. Hará uso de la palabra el señor Nino Chiarelli, en representación de la agrupación republicana y del diario "L'Amico del Popolo".

A las 14, en el teatro Colón, se efectuará la fiesta escolar organizada por la "Pro Schola", con la cooperación de la Federación, en beneficio de los institutos italianos de enseñanza primaria que la referida asociación sostiene. La fiesta se iniciará con los himnos nacionales italiano y argentino, coreados por los alumnos de dichas escuelas, quienes ejecutarán luego otros coros patrióticos, juegos y ejercicios físicos de conjunto. El espectáculo terminará con una apoteosis de la confraternidad ítalo-argentina.

Ha sido designado, para que haga uso de la palabra, el profesor Mazzei, que se halla casualmente en Buenos Aires, en cumplimiento de una misión que le confirió el "Comité nacional pro-mutilados de la guerra", de Roma.

Asistirán a la fiesta, especialmente invitados, el intendente municipal, señor Cantilo; el presidente del Consejo Nacional de Educación, doctor Gallardo; el jefe de policía, señor González; las autoridades diplomáticas y consulares y los elementos directivos de las más importantes instituciones de la colectividad.

Por la noche, en el teatro Coliseo, se llevará a cabo la función extraordinaria organizada por la sociedad "Le Donne Italiane", en beneficio del Hospital Italiano. Se representará la ópera "Iris", de Mascagni.

El intendente y las autoridades italianas prometieron concurrir también a esta fiesta.

—

La asociación "Progenie d'Italia", que ha tomado amplia participación en todos los actos conmemorativos del XX de septiembre, dará esta noche, a las 21, en el salón "Augusteum", Sarmiento 1374, un concierto y un baile organizados por la comisión de fiestas y la comisión auxiliar de señoras y señoritas.

En el concierto tomarán parte varios artistas del teatro Coliseo, el señor Mario Rossegger y las señoritas Ida Canasi y Emilia Saleny. La fiesta es en beneficio total de las víctimas del terremoto y de los niños pobres de Fiume.

—

En el salón-teatro de la sociedad José Verdi, Almirante Brown 736, se efectuará esta noche a las 20.30 una velada artística y musical patrocinada por el comité organizador de las fiestas del XX de septiembre en la Boca. El acto se inaugurará con un discurso de la señora Amelia Moro de Benzi, vicepresidenta de la comisión auxiliar femenina. Prestarán su concurso del cuadro filodramático de la sociedad "Figlio d'Italia", que representará el boceto histórico "La presa di Roma", y varios artistas y aficionados.

—

Con un banquete que se realizará a las 19.30 en su local de la calle Bustamante 563, la sociedad "Nuova XX Settembre 1870" celebrará hoy el aniversario patrio.

—El centro Juventud Respetuosa hará efectivo su homenaje a la colectividad italiana en ocasión del XX de septiembre, con una fiesta ...lle Paraná 555.

—Dos funciones teatrales extraordinarias, que tienen un programa muy interesante, solemnizarán la histórica fecha la sociedad "Italiana Maschile e Femminile", de Belgrano, y la escuela italiana "Gabriele D'Annunzio". La primera de estas instituciones dará una fiesta en el teatro General Belgrano, a las 20.30, en beneficio de su caja de socorros. El espectáculo de la "Gabriele D'Annunzio" se efectuará a las 20.45, en el teatro 9 de Julio, calles Bauness número 3523, y ha sido organizada por las damas patrocinantes de la escuela, en beneficio de la misma.

—El próximo jueves 23 la masonería italiana conmemorará el XX de Septiembre con una ceremonia, para la cual ha invitado a los masones de todas las nacionalidades.

—El presidente de la Federación General de Sociedades Italianas dirigió un telegrama al presidente del Uruguay, doctor Baltasar Brum, para poner de relieve los vínculos de fraternidad existentes entre los dos pueblos hermanos y hacer votos por la prosperidad de la Nación uruguaya y el triunfo de los ideales democráticos que sus elementos directivos sustentan.

—En celebración del cincuentenario de la unidad italiana, nuestros colegas "La Patria degli Italiani" y "Giornale d'Italia", editaron números especiales que representan, no tan sólo un notable esfuerzo gráfico, sino también una valiosa contribución a la historia de aquel memorable período del resurgimiento patrio.

Números especiales, muy bien preparados, editaron también los periódicos "Scéna Illustrata", "L'Amico del Popolo" y "Gazzetta degli Italiani".

EN LAS PROVINCIAS

(De nuestros corresponsales, por telégrafo)

BUENOS AIRES

Coronel Vidal, septiembre 19 — La colectividad italiana ha preparado un buen programa de fiestas para conmemorar el cincuenta aniversario de la toma de Roma.

Chacabuco, septiembre 19 — La colectividad italiana se prepara para conmemorar el próximo aniversario del 20 de septiembre.

A tal efecto, la comisión directiva de la sociedad local de socorros mutuos ha preparado un interesante programa de fiestas, que comenzará a desarrollarse mañana.

Puerto Militar, septiembre 19 — Con todo entusiasmo ha comenzado a desarrollarse hoy el programa de fiestas preparado en ocasión del aniversario del 20 de septiembre.

El local de las romerías y de la "kermesse", principales números del programa, han sido visitados por numeroso público.

Bolívar, septiembre 9 — La colectividad italiana y la sociedad "Fior de Maggio" preparan un amplio programa de fiestas para conmemorar el aniversario del 20 de septiembre. Habrá muchos números populares, profusa iluminación en la avenida San Martín y varios días de "kermesse", prestando a ella su valiosa cooperación distinguidas familias de esta sociedad.

Bahía Blanca, septiembre 19 — Con todo entusiasmo continuaron hoy las fiestas organizadas por la colectividad italiana en ocasión del aniversario del 20 de septiembre.

A mediodía una columna popular se dirigió al parque de Mayo, depositando al pie del monumento al general San Martín una magnífica corona de flores. En el hotel Italia fué servido un banquete, al que concurrieron numerosas personas.

En Ingeniero Witte la colectividad italiana ha organizado también un nutrido programa de fiestas.

Temperley (Lomas de Zamora), septiembre 19 — Hoy, a las 14, comenzaron las fiestas organizadas por la sociedad italiana para conmemorar el aniversario de la entrada de las tropas italianas en Roma.

En el local de la sociedad Nueva Roma, el señor Bellotti dió una conferencia alusiva, terminada la cual se exhibieron varias cintas cinematográficas.

En Lomas de Zamora, el agente consular señor Luis A. Heil, recibirá mañana a los compatriotas y personas que deseen presentar su homenaje a Italia.

Además de esto, en el teatro Español se realizará mañana una función de gala.

Mercedes, septiembre 19—Hoy fué servido en el club Italia un gran banquete con que la colectividad italiana conmemoró el aniversario patrio. Hicieron uso de la palabra los señores doctor Guido Borra, Domingo Mandetta y doctor Ricardo J. Cirio.

San Pedro, septiembre 19 — Mañana comenzará a desarrollarse en ésta el programa de las fiestas preparadas por la colectividad italiana en conmemoración del 50 aniversario de la toma de Roma.

SANTA FE

Rosario, septiembre 19 — En razón de las diversas desgracias que afligen a Italia, han sido suspendidas todas las fiestas que se habían organizado para celebrar el aniversario del 20 de septiembre.

Mañana se darán algunas conferencias, en las que se harán colectas a favor de las víctimas de los terremotos.

En el teatro Colón habrá un acto de aquella índole.

Esta noche, el doctor Virgilio Magnani dió una conferencia en el local de la biblioteca Augusto Bebel, sobre "La caída del poder temporal del papado".

SAN JUAN

San Juan, septiembre 19 — La velada que se dió anoche en conmemoración del aniversario del 20 de septiembre resultó muy lucida.

Con el mismo motivo, mañana se realizará una recepción en el local de la sociedad Italiana.

MENDOZA

Mendoza, septiembre 19 — Adhiriéndose a los festejos del cincuentenario italiano, el interventor dictó un decreto declarando feriado el día de mañana.

CORDOBA

Río Cuarto, septiembre 19 — Promete alcanzar lucidas proporciones el programa de actos preparado por la colectividad italiana en celebración del aniversario del 20 de septiembre.

CIRCULOS DE OBREROS

En honor de monseñor de Andrea

Fué servida anoche, en el local del colegio San Francisco, la comida popular organizada por los diversos centros católicos de obreros de esta capital, conjuntamente con las instituciones similares de acción y estudios sociales, en honor de monseñor de Andrea. Rodearon las amplias mesas, que presidieron el obispo de Temnos, monseñor Miguel de Andrea, el diputado nacional doctor Arturo M. Bas y el presbítero Dionisio R. Napal, no menos de quinientos comensales. El acto trascurrió en un ambiente de de franca y cordial camaradería.

Llegado el momento de los brindis, el señor Carlos F. Conci explicó el significado de la demostración en breves y elocuentes frases, que fueron entusiastamente aplaudidas.

Idénticas manifestaciones mereció el presbítero Gustavo D. Franceschi, quien habló en nombre de monseñor de Andrea, por hallarse éste afónico, y agradeció en su nombre el homenaje que le tributaban los Círculos de Obreros.

Hablaron después los señores Norberto S. Repetto, José M. Samperio, presbítero Dionisio R. Napal, R. Santa María, diputado nacional Arturo M. Bas, presbítero Julio Comaschi y doctor Francisco Sagasti. Todos los oradores fueron muy aplaudidos, y al darse por terminado el acto, los concurrentes organizaron una manifestación que acompañó algunas cuadras a monseñor de Andrea, en medio de vítores y aplausos.

PROVINCIAS Y TERRITORIOS NACIONALES

CORDOBA

CONSEJO SUPERIOR DE LA UNIVERSIDAD

Ternas para cátedras aprobadas

Córdoba, septiembre 19—Se reunió hoy el consejo superior de la Universidad resolviendo aprobar las siguientes ternas para las cátedras del doctorado en ciencias naturales:

Matemáticas, ingeniero civil Augusto Schmiedecke, por concurso; agrimensor nacional Juan M. Garzón e ingeniero civil Santiago Allende Posse.

Química inorgánica: ingenieros civiles, Juan Morra, por concurso; Fernando Homagosa y Félix Vásquez de Novoa.

Para la facultad de ciencias médicas aprobó las siguientes ternas: Histología: doctores Fernando Strada, por concurso; Guillermo San Román, por concurso, y Deolindo Machado, por concurso.

Neuropatología: doctores Juan Orrico, por concurso; Julio J. Moyano y David Barilari.

Botánica y micrografía vegetal: doctores K. K. Hosseus, por concurso; Aristóteles Stucchi y C. Arturo Cámara.

Farmacognosia especial: doctores José Carlomagno, por concurso; Adolfo Rovelli, por concurso, y Atilio Prendoné.

Prótesis: señores Manuel Parga, por concurso; Joaquín Alvares Muñoz y José María Cartas.

Dentistería operatoria: Armando Fernández, por concurso; Luis Torres, por concurso, y L. Sánches Sarmiento.

El intendente municipal de Río Cuarto

Río Cuarto, septiembre 19 — Fundada en razones de salud, ha presentado nuevamente la renuncia del cargo de intendente municipal de ésta, el señor Daguerre.

Viajeros

Río Cuarto, septiembre 19—Procedentes de Dolores, llegaron a ésta el director de correos, señor Joaquín B. Jiménez, acompañado de su esposa.

Exposición de pintura

Córdoba, septiembre 19 — Se inaugurará hoy la exposición de pintura organizada por el salón Witcomb de esa.

Enlace

Córdoba, septiembre 19 — Se realizó el enlace de la señorita María del Rosario Posadas, con el señor Manuel Torres Cabrera.

Censo escolar

Río Cuarto, septiembre 19 — Presidido por el jefe político ingeniero Eleazar Garzón, se ha iniciado el censo escolar.

Regreso del regimiento 14 de infantería

Río Cuarto, septiembre 19 — Procedente de la zona de la estación Las Acequias, ha regresado el regimiento número 14 de infantería.

El Día del Estudiante

Córdoba, septiembre 19 — El Poder Ejecutivo declaró feriado escolar el día 21 en homenaje a los estudiantes.

Director del Hospital San Roque

Córdoba, septiembre 19 — Ee nombró director del hospital San Roque al doctor Alejandro Centeno.

MENDOZA

DECLARACIONES DEL EX GOBERNADOR BAEZ

Situación de las finanzas de la provincia

INFORMACIONES DESAUTORIZADAS

Mendoza, septiembre 19 — El ex gobernador, señor Ricardo Báez, entregó a LA PRENSA las siguientes declaraciones:

Algunos órganos de la prensa local han recogido informaciones, que supongo no serán de origen oficial, según las cuales el suscripto, al entregar el gobierno a la intervención nacional, habría dejado escasísimos recursos en el tesoro público.

Supongo, como queda dicho, que el dato no ha sido proporcionado a la prensa por quien o quienes corresponda, pues de haberlo dado el señor interventor, los ministros o la contaduría general, muy distintos hubiesen sido la información y comentarios de los órganos de publicidad puesto que lo cierto y verdadero, lo que consta oficialmente, es que el suscripto entregó el gobierno con más de 430.000 pesos (en caja 24'345.43 pesos y 406.070 pesos en el Banco de la Provincia) y con la administración al día.

El corresponsal podría cerciorarse fácilmente de lo expuesto; y también le sería factible "constatar" que el 21 de enero del año en curso, o sea cuando me hice cargo del gobierno, el fisco tenía solamente algunos pesos en sus arcas; que a los maestros se les adeudaba cinco meses de sueldo y que en análoga situación se encontraban casi todos los funcionarios y empleados de la provincia.

Circular del ministerio de Hacienda

Mendoza, septiembre 19 — El ministerio de Hacienda dirigió ayer a las distintas reparticiones una circular, recomendando el estricto cumplimiento de los artículos 63, 65 y 66 de la ley de contabilidad.

El aniversario de Chile

Mendoza, septiembre 19—Con motivo del aniversario de la independencia de Chile, el cónsul señor Torres Pinto y su familia se vieron visitados por familias de connacionales y argentinos que los presentaron sus saludos.

CORRIENTES

EN EL CONSEJO DE EDUCACION

Renuncia de uno de sus miembros

Corrientes, septiembre 19—El diario "La Constitución", dió a la publicidad un artículo, en el que critica, por considerar perniciosa para los intereses educadores de la provincia, la resolución del consejo de educación por la que suprime la inamovilidad del cargo de inspector general de escuelas, estableciendo que dicho cargo lo deben ocupar, durante un mes, cada uno de los cinco inspectores existentes.

Ese diario anuncia, además, la renuncia del doctor Adolfo Mohando, del cargo de miembro de dicha institución, a raíz de ciertas desinteligencias con el mismo.

Corrientes, septiembre 19—El doctor Adolfo Mohando, dirigente del partido Liberal y miembro del consejo de educación, me confirmó la noticia que dió a la publicidad el diario "La Constitución", manifestándome que mañana elevará al Poder Ejecutivo su renuncia de miembro del consejo, fundándola en su disparidad de criterio con el que prevalece en el consejo para resolver ciertos asuntos.

UNIVERSIDAD POPULAR

Número de alumnos inscriptos

Corrientes, septiembre 19 — La universidad popular de ésta, cuyas clases se iniciaron el lunes último, cuenta ya con el siguiente número de alumnos inscriptos: curso de inglés, 38; notariado, 22; telegrafía, 39; literatura, 14; dibujo, 12; contabilidad, 49; veterinaria práctica, 1; taquigrafía, 17; dactilografía, 18; mecánica, 8, y avicultura, 1.

PARTIDO LIBERAL

Constitución del comité de la capital

Corrientes, septiembre 19—En la asamblea que realizarán anoche los afiliados al partido Liberal, quedó designada, en la siguiente forma, la comisión que constituirá el comité de la capital:

Presidente, doctor Lorenzo Martínez; vicepresidente primero, Jaime Desmino; vicepresidente segundo, doctor José L. Nicolini; secretarios, doctor Castor Cordeva y Ricardo Velar; tesorero, Raimundo Meabe, y vocales, doctores Tomás C. Odena, Juan Aguirre Contte, Adolfo E. Mohando y señores Emilio Odena, Manuel Ferré, Rafael Díaz de Vivar, Emilio Masso, Paulino Sánchez y Adolfo Verón.

Se organizó también el comité estudiantil, el que estará formado por estudiantes del colegio nacional y de la escuela normal de profesores.

ESCUELA NORMAL DE PROFESORES

Corrientes, septiembre 19 — Partió para ésa el secretario de la Escuela Normal de profesores, señor Augusto Gorostiaga, a quien se le ha confiado la misión de tratar de arreglar los inconvenientes surgidos en la liquidación de la planilla de sueldos del personal de esa escuela, correspondientes al mes de julio último, por cuya causa no se les pudieron pagar los haberes a 28 profesores de ese establecimiento.

UN CASO DE ENCEFALITIS LETARGICA

Corrientes, septiembre 19—En la reunión que realizó el Consejo de Higiene, se trató, entre otros asuntos, la comunicación del doctor Félix Vitale, de Monte Caseros, dando cuenta de haberse producido en esa localidad un caso de encefalitis letárgica.

PARTIDO RADICAL

Corrientes, septiembre 19 — La junta reorganizadora del partido Radical resolvió prorrogar hasta el 30 del corriente, el plazo para la inscripción de afiliados en el registro cívico del partido.

Obras de salubridad

Corrientes, septiembre 19—Se dictó un decreto por el que se resuelve manifestar la conformidad para que se inicien los estudios tendientes a proveer a las ciudades de Goya, Mercedes y Curuzú Cuatiá, del servicio de obras de salubridad, de acuerdo con las disposiciones en vigor y por haberse acogido la provincia a los beneficios de la ley nacional, y decreto reglamentario respectivo, para la construcción y funcionamiento de las obras domiciliarias de desagüe y provisión de agua potable en algunas ciudades de la provincia.

La exposición-feria de Goya

Corriente, septiembre 19—Contestando la invitación de la Sociedad Rural de Goya para asistir a la exposición-feria a celebrarse en breve en esa localidad, comunicó el gobernador que asistirá acompañado de sus ministros.

Lluvia

Corrientes, septiembre 19 — Anoche llovió copiosamente. Continúa el mal tiempo.

Viajero

Corrientes, septiembre 19 — Llegó de Mercedes el doctor Leopoldo Soda.

TUCUMAN

PROXIMAS ELECCIONES DE GOBERNADOR

Asamblea de los radicales veristas

Tucumán, septiembre 19—Hoy por la mañana se realizó la asamblea de delegados radicales veristas, y después de examinar los poderes se procedió a elegir la junta de gobierno que deberá actuar en la próxima campaña electoral.

Por la tarde se designó la junta de gobierno, quedando compuesta en la siguiente forma: presidente, Pedro G. Sal; vicepresidente 1.o, doctor Miguel Aráoz; vicepresidente 2.o, señor Domingo Salazar Pérez; secretarios, doctor Antonio B. Toledo y señores Javier Díaz Lobo, Desiderio Aguayo y Serafín Grande Alurralde; tesorero, Salvador de Arcos; protesorero, Lázaro Figueroa, y vocales, señores Adolfo P. Antoni, Salustiano J. Cuitiño, José Brizuela de la Vega, Ignacio Lobo, Ernesto Guarde y Octaviano Barrera.

Luego se procedió a elegir, por la convención, los candidatos a electores de gobernador por la capital y departamentos en un total de 48.

Por aclamación fué después designado candidato a gobernador el señor Octaviano S. Vera, quien pronunció un discurso de aceptación de su candidatura, prometiendo si triunfaba hacer un gobierno sin odios ni rencores, y de estricta moralidad.

Habló luego el doctor Cattalan, quien hizo el elogio del candidato.

ENTRE RIOS

EL PRESUPUESTO DE LA LEGISLATURA PROVINCIAL

Críticas a la actitud de los diputados

Paraná, septiembre 19 — Debido al aumento en las dietas de los diputados y en los sueldos del personal de la Cámar de diputados, su presupuesto para el año entrante sobrepasa al actual en 76.560 pesos.

Esos aumentos, particularmente en lo que se refiere a las dietas, son motivo de grandes censuras.

Los diarios locales critican la actitud de los legisladores y el Poder Ejecutivo se muestra desagradado, pues no ha sido consultado y el aumento se hizo sin saber si las finanzas de la provincia lo permiten.

Se cree que el Senado no sancionará dichos aumentos.

Impuesto a los terrenos baldíos

Paraná, septiembre 19 — Con el propósito de obligar a los propietarios a que edifiquen en los terrenos baldíos existentes en gran cantidad, especialmente en los barrios céntricos, cuya mayoría permanece sin cercos, en el proyecto de la ordenanza general de impuestos que se halla en consideración en el concejo deliberante, figura un gravamen especial, que los afectará independientemente de los impuestos que deben pagar.

SANTIAGO DEL ESTERO

LOS TRASPORTES FERROVIARIOS

Santiago del Estero, septiembre 19—Se encuentra en ésta el diputado nacional, doctor Arnedo, miembro de la comisión investigadora de los trasportes ferroviarios en la provincia.

Se ocupó dicho diputado en conferenciar con los obrajeros a fin de dejar ordenado el trabajo de la comisión.

El presidente de la Asociación de Obrajeros ha convocado a los asociados en ésta, para ponerse de acuerdo respecto de los puntos relativos a los informes y denuncias.

Hecho de sangre

Banderas, septiembre 19 — Ireneo Muñoz hirió gravemente de un balazo a un sujeto de apellido Centurión.

SAN JUAN

LA CORTE DE JUSTICIA

Nota del colegio de abogados

San Juan, septiembre 19 — El Colegio de Abogados de ésta dirigió una nota al Poder Ejecutivo, interesándose por que se integre a la mayor brevedad la corte de justicia, y haciendo algunas consideraciones sobre los perjuicios que se ocasionan al público con la prolongada acefalía.

El mismo colegio resolvió inaugurar en breve una clase de conferencias sobre temas de legislación procesal y social.

Inauguración de una "kermesse"

San Juan, septiembre 19 — En el local del Banco Italo-Argentino, donde se expone también una colección de cuadros del pintor Miguel

BOLETIN TELEGRAFICO DEL EXTERIOR — SERVICIO MUNDIAL EXCLUSIVO PARA "LA PRENSA" DE SUS CORRESPONSALES PERMANENTES EN LAS

LA CUESTION IRLANDESA

ESTADO DE MAC SWENEY — LOS HUELGUISTAS DEL HAMBRE

ACCION DE LOS SINNFEINISTAS — SECUESTRO DE ARMAS

LONDRES, septiembre 19 (United)—Según el último boletín, Mac Sweney se va agotando cada vez más y sufre grandes dolores.

LONDRES, septiembre 19 (Associated)—Algunos detalles de la forma en que el gobierno ha procedido en el caso del alcalde de Cork, Mr. Mac Sweney, están contenidos en una declaración que el Ministerio del Interior expidió últimamente en contestación a una carta de una persona, cuyo nombre no se designa, llamando la atención hacia las informaciones de los diarios norteamericanos que dicen que no se ha otorgado a Mac Sweney los privilegios que le corresponden en la prisión en que se encuentra internado.

"No hay fundamento, dice la citada declaración del Ministerio del Interior, para dar crédito a las informaciones de la prensa norteamericana sobre las cuales llama usted la atención en lo que se refiere al tratamiento dado al alcalde de Cork. Desde el primer momento ha gozado de los privilegios que se acuerdan a los presos políticos y jamás se ha exigido que use el uniforme de la prisión.

"Desde que por su negativa de recibir alimentos ha llegado al estado de debilidad en que se encuentra, ha permanecido en la cama en una vasta pieza del hospital y se le ha concedido la más completa asistencia médica.

"Está constantemente atendido por dos enfermeras de las más experimentadas, que lo atienden día y noche y hacen cuanto es posible por ofrecerle todas las comodidades apetecibles. Constantemente tiene a la cabecera de su cama una comida excelente, especialmente elegida para su estado de debilidad y sus enfermeras tienen la orden de hacer lo posible para inducirlo a que se sirva de esos alimentos".

CORK, septiembre 19 (Associated)—Los funcionarios de la municipalidad de esta ciudad expresaron hoy sus dudas de que el gobierno británico permita que en caso de que Mac Sweney fallezca en la prisión sus restos sean traídos a Irlanda para su inhumación.

Se insinuó que el gobierno había prohibido la entrada a Irlanda al arzobispo Mannix para evitar demostraciones y con mucha mayor razón prohibitoria la traslación de los restos del alcalde de Cork, por cuanto sus funerales darían ocasión a una tremenda manifestación nacional en Dublín cuando fuesen desembarcados para ser trasladados a Cork.

Hasta anoche, el trigésimo de abstinencia alimenticia de los huelguistas del hambre, todos los detenidos en la cárcel de Cork se encontraban aún vivos.

El doctor Pearson, médico del ministerio del Interior, se manifestó más pesimista que nunca para dar una opinión respecto del plazo en que fallecerán esos detenidos, pero dijo que era posible que aún pudieron vivir una semana o más.

LONDRES, septiembre 19 (Havas)—"The Observer" ocupándose de la cuestión irlandesa en su número de la fecha, dice que molesta a la política universal.

Hace notar también que ciertos diarios norteamericanos interpretan erróneamente la cuestión irlandesa.

Termina "The Observer", criticando el proyecto tendiente a la formación de un cuerpo de 50.000 voluntarios, que cree, aumentaría aún más, las antipatías sociales ya existentes en Irlanda, y hace un llamamiento por la libertad del alcalde de Cork, Mac Sweney.

LONDRES, septiembre 19 (Associated) — Mac Sweney pasó una noche relativamente tranquila y durmió unas dos horas, lo que le hizo mucho bien, determinando una ligera mejoría que se hizo constar en el boletín publicado hoy.

El boletín agrega que el paciente está excesivamente débil; pero no exhausto, y conserva toda su lucidez.

LONDRES, septiembre 19 (United)—Un boletín sinnfeinista publicado hoy, dice lo siguiente:

"Mac Sweney pasó mejor noche y parece fortalecido por el sueño.

"Su estado general es un poco más favorable. Mantiene el conocimiento en el trigésimo octavo día de su ayuno".

LONDRES, septiembre 19 (United)—Está aumentando el reclutamiento de agentes de policía en Irlanda. Se ha anunciado que se han reunido dos mil hombres.

CORK, septiembre 19 (Associated)—Los huelguistas del hambre, según una información publicada esta noche, estuvieron hoy en condiciones extremas de debilidad a causa de haber pasado todos ellos una noche muy mala.

Una de las enfermeras que los vieron anoche dijo que Hennesy estaba en estado de inconsciencia, y que apenas lo alentaba un soplo de vida. Dijo que sus cuerpos estaban helados a causa de su escasa vitalidad y deficiente circulación de la sangre.

BELFAST, septiembre 19 (Associated) — En veinte automóviles que los sinnfeinistas arrebataron al terminar la semana en Midtyrone a los excursionistas de esos alrededores, efectuaron el sábado una de las más grandes incursiones en la historia de Irlanda para requisar armas.

Poco después de mediodía, cuando una gran cantidad de personas salía de la ciudad para hacer sus excursiones habituales de fin de semana, un grupo de hombres armados con revólveres se estacionó a la entrada de Cortin Glenn, sitio favorito de recreo y detuvo a todos los automóviles que pasaban, obligando a los pasajeros a descender, dándoles una orden para ser recibidos en las granjas de los alrededores.

Cuando en esta forma se había apoderado de veinte automóviles, un grupo de un centenar de hombres enmascarados descendió, todos ellos bien armados, de un monte vecino, y comandado por un oficial que vestía el uniforme de los sinnfeinistas, ocupó los automóviles y obligó a los "chauffeurs", amenazándolos con revólveres, a dirigirse a todos los lugares vecinos, cuyas casas registraron en busca de armas, confiscando todas las que encontraron.

BELFAST, septiembre 19 (Associated) — Los magistrados de Louth que pidieron un completo gobierno propio para Irlanda, no menos extenso que el que gozan en los dominios, y que solicitaron la inmediata liberación de Mac Sweney, recibieron la siguiente contestación de sir Hamar Greenwood, secretario del gobierno de Irlanda:

"No puedo daros ninguna esperanza de la derogación de las disposiciones del gobierno en lo que se refiere al alcalde de Cork. Puedo asegurares que el gobierno desea otorgar al pueblo irlandés el más amplio gobierno propio, y está satisfecho de la expresión moderada de vuestras opiniones para el arreglo de este desgraciado estado de cosas".

LONDRES, septiembre 19 (Associated) — Tres boletines fueron publicados hoy por la liga irlandesa sobre el estado de Mac Sweney. Todos ellos declaran que las condiciones del paciente no han sufrido alteración sensible.

El boletín de esta tarde, publicado después de la visita diaria de la alcaldesa a su esposo, dice: "Está muy débil, pero conserva sus facultades".

Mucho se habló hoy con motivo de un suelto del "Sunday Times" que se titula: "¿Quién está alimentando a Mac Sweney?" y que dice: "Todo el mundo se pregunta quién lo está alimentando. No hay duda de que ni el gobierno ni los funcionarios de la cárcel lo hacen; se insinúa que sus visitantes y sacerdotes, como igualmente los parientes, le están dando los alimentos indispensables para mantenerlo con vida".

Señalando el hecho de que Mac Sweney y los huelguistas del hambre de la cárcel de Cork, están más o menos en igual estado que el doctor Aanners, en sus famosos cuarenta días de ayuno, el "Times" pregunta. "¿Cómo podrían esos primeros dos hombres — Mac Sweney y los once de la cárcel de Cork, — igualar conjuntamente y por la vez primera que lo ensayaban, al "record" del doctor Tanners que causó el asombro del mundo?"

Replicando a esto, Arthur O'Brien, de la liga del gobierno propio de Irlanda, dijo esta noche: "Puedo asegurar que no se da al alcalde de Cork alimento de ninguna clase".

RESTABLECIMIENTO DE LA PAZ

LA LIGA DE LAS NACIONES

TRABAJOS DEL CONSEJO

La cuestión de las islas Aaland

LONDRES, septiembre 19 (United)—El Consejo de la Liga de las Naciones decidió nombrar una comisión de tres juristas para estudiar la cuestión de las islas Aaland, e informar al respecto, habiendo obtenido ya para este procedimiento el consentimiento previo de Finlandia y de Suecia.

Ayer por la tarde, el Consejo se ocupó en el litigio polaco-lituaniano.

ESTOCOLMO, septiembre 19 (Havas) — Los diarios de esta capital creen completamente infundada la noticia de que Suecia tiene el propósito de someter su adhesión a la Sociedad de las Naciones a condición de que Alemania sea admitida en ésta.

PARIS, septiembre 19 (Associated)—"La Liga de las Naciones, con su intervención en la controversia sobre las islas Aaland entre Finlandia y Suecia, demostró el derecho de existir como un organismo efectivo para impedir las guerras en el porvenir evitando la agravación de las disputas entre los países". Así lo declaró el primer ministro de Suecia, Hjalmar Branting, entrevistado hoy.

"No uso la palabra "guerra", dijo, pero la situación entre Suecia y Finlandia fué muy tirante".

Y continuó:

"El Consejo de la Liga de las Naciones, con cautela, pero desarrollando una acción rápida, pudo disipar el mal ambiente y Suecia cree que ese Consejo resolvió el problema en forma satisfactoria para ambos países.

"Suecia tiene plena confianza en la Liga como organismo destinado a impedir las guerras en el futuro y la prueba de ello es el hecho de que sin vacilar le sometimos nuestro caso Creo que la actitud asumida por la Liga en la cuestión de las islas Aaland demostrará al mundo que, aun en su estado actual, posee las condiciones eficientes de un tribunal internacional para entender en todas las dificultades e impedir los conflictos.

"Todo lo que la Liga necesita para hacerla un instrumento indispensable para concluir con las guerras en el mundo o, por lo menos, para reducir a su mínimo tan probabilidades de éstas, es la participación de los Estados Unidos. Suecia y las demás naciones del mundo esperan la entrada de los Estados Unidos con verdadera ansiedad y el mayor interés".

Refiriéndose a la posición de Suecia con respecto del asunto de Aaland, Branting dijo que Suecia jamás renunció a esas islas, que considera genuinamente suecas. Suecia propuso el plebiscito para demostrar la razón de su reclamación, pero la Liga no ha resuelto aún qué medios empleará. Entre tanto, nombró tres comisionados para efectuar una investigación.

Branting expresó la creencia de que los comisionados recomendarán la devolución de esas islas a Suecia. La investigación rechazará el argumento finlandés de que la mayoría de los isleños son finlandeses, pues la verdad es que la mayoría de esos habitantes manifestó ya el deseo de incorporarse a Suecia.

PARIS, septiembre 19 (Associated)—El ministro de Finlandia, señor Enckell, al hablar de las conclusiones del sábado, de la Liga de las Naciones, cuando resolvió autorizar el arbitraje entre Finlandia y Suecia, con respecto de la controversia sobre las islas Aaland, dijo que esa determinación estuvo basada en principios erróneos, idumisibles para Finlandia.

La Liga de las Naciones anunció su intención de nombrar una comisión de tres miembros para investigar la cuestión de las islas Aaland, lo cual fué objetado por Enckell.

LA CONFERENCIA DE BRUSELAS

Actitud de Gran Bretaña

PARIS, septiembre 19 (United) — Es probable que la Gran Bretaña domine en la conferencia financiera de Bruselas que se iniciará el 25 del corriente.

En los círculos franceses no se aprecian con optimismo los resultados de la conferencia. La tendencia general es observar minuciosamente los procedimientos de la Gran Bretaña, debido a los grupos que se han formado entre las distintas naciones que tendrán representación, de acuerdo con las determinaciones de la secretaría de la Liga de las Naciones. Los países forman las agrupaciones siguientes:

Primero, los neutrales; segundo, los aliados continentales; tercero, las naciones conquistadas; cuarto, las naciones nuevas; quinto, Inglaterra y el imperio británico y el Japón; sexto, todas las demás naciones.

Cada grupo expondrá las condiciones financieras de los países representados.

El mayor interés está concentrado en la posibilidad de que la Gran Bretaña pretenda dominar a la asamblea, haciéndole aceptar el lanzamiento de empréstitos en las naciones continentales.

FRANCIA

CONGRESO DIOCESANO

PARIS, septiembre 19 (Havas) — Comunican de Metz que hoy se realizó en esa ciudad el primer congreso diocesano que se celebra después del armisticio.

Asistían el cardenal Dubois, obispo de Estrasburgo, varios obispos y la mayor parte de los diputados y senadores del departamento.

Al finalizar la sesión de la tarde, se envió un telegrama al jefe del gabinete, señor Millerand, expresando la inalterable adhesión del pueblo de Metz hacia la patria, agradeciendo las reconfortantes seguridades relativas a las tradiciones de libertad religiosa, y expresando la convicción de que la realización de esas promesas garantizará da paz social y la unión sagrada.

Otro telegrama de homenaje fué enviado a Su Santidad el Papa.

Voraz incendio

MIRAMAR, septiembre 19 (Especial) — Un voraz incendio ha destruído el depósito de las existencias del ejército norteamericano, causando perjuicios que se calculan en no menos de un millón de francos.

Los mineros de Saint Etienne

SAINT ETIENNE, septiembre 19 (Especial) — Los mineros han cambiado su resolución de adhesión a la Tercera Internacional y no han aceptado la renuncia de su secretario.

La minoría resolvió retirar su proposición hostil al informe presentado por la Confederación General del Arabajo.

Congreso aplazado

PARIS, septiembre 19 (Especial) — A causa de la crisis presidencial ha sido aplazado hasta el 21 de octubre el congreso nacional de la natalidad.

En Marruecos

CASABLANCA, septiembre 19 (Havas) — Un grupo de soldados coloniales tomó ayer las alturas de Asib Chema, al Sur de Ouezzan, infligiendo al enemigo considerables pérdidas.

Las tribus Beni Mosgilda, sublevadas, piden protección al general Poeymirau.

LA AGITACION OBRERA EN ITALIA

SOLUCION DEL CONFLICTO DE LOS METALURGICOS

GENOVA, septiembre 19 (Especial—A pesar de ser hoy día festivo, las delegaciones de obreros e industriales que se hallan reunidos en Milán, continuaron su labor para llegar a un resultado práctico.

Si las informaciones recibidas son exactas, parece que una vez colocado el conflicto en el terreno económico, se logró llegar a la solución del más importante problema planteado por las corporaciones obreras y que se refería a los salarios.

La representación de los industriales dijo que estaba suficientemente autorizada para conceder a los obreros metalúrgicos un aumento diario de 4 liras, para todo obrero de más de 20 años de edad; un aumento del 80 por ciento para los obreros más jóvenes y otro del 60 por ciento para las mujeres y los aprendices.

El acuerdo fué aceptado y ratificado por ambas partes.

Una vez resuelta la cuestión de los salarios, los delegados entraron a tratar el asunto de la evacuación de los establecimientos ocupados por obreros, produciéndose con este motivo un debate animadísimo, que se mantuvo, pero dentro de la mayor corrección.

Siendo hora avanzada, los delegados postergaron para mañana la continuación del interesante debate.

ROMA, septiembre 19 (United) — De Turín, Nápoles y Génova anuncian que algunos establecimientos fueron, por los obreros, entregados a sus directores respectivos, después de haber arriado las banderas rojas que flameaban sobre los mismos desde el momento de su ocupación.

ROMA, septiembre 19 (Havas) — La situación social parece evolucionar hacia un rápido retorno a la normalidad. El gobierno está empeñado en estudiar las medidas que serán necesarias para regularizar las nuevas relaciones entre obreros e industriales.

Las banderas rojas han desaparecido casi por completo de las fábricas que habían sido ocupadas por los obreros.

MILAN, septiembre 19 (Associated)—Las negociaciones entre industriales y obreros metalúrgicos han hecho un nuevo progreso durante el día de hoy, con la aprobación de un nuevo convenio respecto al aumento de salario.

Los delegados de los industrialos accedieron a la exigencia de los obreros de conceder una semana de vacaciones al año a todos los obreros.

Estos últimos piden ahora que el aumento de sueldo concedido empiece a regir desde el 1.o de julio con los sueldos abonados desde esa fecha, mientras que los industriales opinan que el aumento de sueldo debe entrar en vigor al reanudarse el trabajo.

El acuerdo respecto de los obreros despedidos no se ha podido lograr todavía, por cuanto los industriales sostienen que esta cuestión depende exclusivamente de ellos.

ROMA, septiembre 19 (Especial) —Comunicaciones oficiales recibidas de Milán confirman que la comisión de delegados de industriales y obreros llegó a un acuerdo respecto a la parte económica del conflicto de los metalúrgicos.

Falta resolver otras cuestiones de carácter disciplinario.

Los delegados, invitados por Giolitti, se pusieron hoy en viaje para la capital.

Se cree que en las reuniones de mañana y pasado se llegará a un completo acuerdo.

LA TACTICA DE GIOLITTI

ROMA, septiembre 19 (Especial) —En el acuerdo de gabinete de ayer, el señor Giolitti impuso a los ministros de la situación creada por el conflicto obrero. Al dar las razones que motivaron su intervención directa en el conflicto, el presidente del consejo dijo que confiaba en la obra que sabrán desplegar los miembros designados para formar parte de la comisión mixta de industriales y obreros.

Los ministros, unánimes, aprobaron la táctica de Giolitti.

ROMA, septiembre 19 (Especial) —Asegura "il Messaggero" que Giolitti no participa de la opinión predominante en algunos círculos parlamentarios sobre la imperiosa necesidad de anticipar la reapertura de la Cámara de Diputados.

Al tener conocimiento del mensaje firmado por la representación parlamentaria socialista, el señor Giolitti dijo que por varios motivos, no era posible acceder a sus deseos.

EL DEBER DE LOS SOCIALISTAS ITALIANOS

ROMA, septiembre 19 (Especial) —En el congreso de la Unión Sindicalista Italiana, el diputado Drago pronunció hoy un notable discurso, que le valió muchos aplausos y que, una vez terminada la sesión dió motivo a que se comentara acaloradamente.

Dijo el orador que la Unión debía de reunir a los socialistas de las diferentes tendencias, y no degenerar con su actitud, en la depravación del socialismo oficial contra el partido socialista oficial.

Agregó que todo autorizaba suponer que se están organizando movimientos antiitalianos, y que los socialistas deben oponerse enérgicamente a que prospere esa tendencia.

Afirmó que la clase trabajadora al elevarse a las más altas concepciones de los intereses colectivos, debe de anteponer los intereses de la patria, los que les son sugeridos por los hombres de la tercera Internacional.

"Hoy — continuó el diputado Drago — no es posible una revolución universal. El deber del italiano socialista es por consiguiente defender al país contra los reiterados asaltos de aquellos que aspiran a la dictadura".

LLAMAMIENTO DE LAS MUJERES ITALIANAS

MILAN, septiembre 19 (United)—La Liga Italiana de Mujeres, que está integrada en su mayor parte por esposas de ex soldados, ha hecho conocer un manifiesto dirigido al país por el cual se apela a las mujeres de toda la península "para intervenir en la lucha actual y llevar palabras de moderación que conduzcan a la paz, para que el trabajo pueda normalizarse nuevamente y para que la vida nacional pueda reflejar una vez más el buen sentido italiano".

El objeto no es solamente despertar a las clases medias, sino también a las mujeres de los labradores que son las que más intensamente sufren la crisis. Las mujeres del distrito de Milán se hallan preparadas a luchar hasta el fin. Los empleados han dado también un manifiesto, declarando que aun cuando ellos son neutrales, cesarán de serlo si ven que los intereses de clase son sacudidos. Por esta razón han nombrado una comisión para estudiar qué líneas de conducta han de seguir ante una prolongada lucha.

AUXILIOS PARA LOS OBREROS

BRESCIA, septiembre 19 (United) —La Cámara del Trabajo ha entregado a los obreros que se hallan en posesión de fábricas, certificados especiales para efectuar compras en mercaderías, pero los negociantes se rehusan a aceptarlos.

LIORNA, septiembre 19 (United) —Los comerciantes de esta ciudad, con el propósito de ayudar a los obreros y sus familias, resolvieron abrir un crédito hasta la suma de 150.000 liras, cuyos certificados deberán ser aceptados por todos los negociantes de Liorna.

EN LOS ESTABLECIMIENTOS

ROMA, septiembre 19 (Especial)—Comunican de Brescia que los obreros se posesionaron ayer del grandioso establecimiento Tempini.

LA OBRA DE LOS ANARQUISTAS

GENOVA, septiembre 19 (Associated)—Se han encontrado ocultas en una caballeriza dos bombas llenas de alto explosivo, iguales a la que estallaron el viernes pasado en la Bolsa de esta ciudad.

La policía no ha podido dar todavía con las personas que las han ocultado en la caballeriza, pero está empeñada en seguir las pistas de todas las personas sospechosas y tiene la seguridad de que conseguirá dar con los autores.

La policía ha comprobado que la bomba que hizo explosión en la Bolsa era de fabricación reciente, y por consiguiente, sospecha que haya salido de una de las fábricas ocupadas por los obreros.

LA SOLUCION

ROMA, septiembre 19, hora 22.55 (Havas) — La cuestión metalúrgica ha sido resuelta a raíz de una conferencia celebrada en esta ciudad por los delegados de los obreros y de los industriales en presencia del jefe del gabinete señor Giolitti.

Terminada la entrevista con los delegados, el señor Giolitti dictó un decreto nombrando una comisión que estudie la cuestión del control sindical de los establecimientos y haga al gobierno las proposiciones que servirán para redactar un proyecto de ley.

LA CRISIS PRESIDENCIAL FRANCESA

MOVIMIENTO EN FAVOR DE LA CANDIDATURA MILLERAND

TRABAJOS DE LOS POLITICOS — COMENTARIOS DE LA PRENSA

ESTADO DE M. DESCHANEL

PARIS, septiembre 19 (Associated) —El nombre del ex jefe de gabinete Viviani, circuló esta tarde como el de un posible candidato a la presidencia de la República. No se cree que Viviani pueda hallarse de regreso de Buenos Aires, en esta capital antes del jueves próximo.

Se prevé que la Cámara hará una manifestación, después de su sesión del martes próximo, en favor de Millerand, el cual no podrá insistir en su negattiva a presentarse candidato a la presidencia.

PARIS, septiembre 19 (Especial) —La prensa continúa haciendo comentarios con motivo de la crisis presidencial.

A este respecto, el "Gaulois", de ayer, se expresa así:

"La elección de Millerand a la presidencia provocaría una especie de innovación constitucional sin ruido y sin revisión inmediata y contribuiría a sacar a la república del mal paso en que la colocarían los partidos, poniéndola directamente sobre el gran camino abierto por la victoria.

"En la República Francesa, el hombre público no pertenece a sí mismo, y si la elección de Millerand es reclamada por el país entero, ella debe ser provechosa para los intereses del país, y Millerand no puede negarse.

"Es indiscutible que esta elección, realizada en un atmósfera de contentamiento general, sería una honra para la república y un provecho para Francia, de la cual constituiría una victoria hasta sobre los elementos más democráticos, aquellos que el bolshevikismo no ha podido pudrir completamente.

"También estos elementos quieren a un jefe digno que represente bien su papel en el interior y en el extranjero.

"Si se debe volver a enviar al Elíseo a un personaje pálido, a un hombre de paja, más valdría suprimirlo, pues el presidente del consejo sería el verdadero jefe del Estado".

PARIS, septiembre 19 (Havas)—Los diarios de esta capital insisten unánimemente sobre la amplitud del movimiento de la opinión pública, en favor de la candidatura de M. Millerand para ocupar la presidencia de la república. Asimismo, están concordes en hacer notar que todos los candidatos desean permanecer en la sombra, decididos a no presentar sus candidaturas por si M. Millerand desistiese de su negativa a aceptar el cargo presidencial que con tanta insistencia le es ofrecido.

M. Jonnard, embajador extraordinario ante la Santa Sede, partió con destino a Pas de Calais, y M. Peret, en dirección a Poitiers, pero ambos personajes, antes de partir, tuvieron una entrevista con el presidente del consejo, durante la cual insistieron para que éste desistiera de su actitud. Peret, por su parte, declaró que en presencia de la opinión tan explícitamente formulada por el pueblo, M. Millerand debería dejar de lado todo escrúpulo y ceder a las justificadas insistencias de que era objeto. Por otra parte, la negativa de M. Bourgeois a aceptar su candidatura para la presidencia, aparece en forma irrevocable, y los senadores unánimemente desean que M. Millerand acepte el ofrecimiento que se le hace, aunque esperan, en la imponente manifestación que ambas cámaras proyectan, hacerle conocer con entera claridad sus sentimientos al respecto.

"Le Matin" dice que, a pesar de todo, las manifestaciones realizadas durante el día de ayer, hicieron cierta impresión en el espíritu de M. Millerand, quien ahora parece dispuesto a acatar la voluntad de las cámaras, si se expresara con evidencia absoluta.

M. Sarraut declaró a "Le Petit Journal" que todos los miembros del gabinete se ocupan de insistir afectuosamente ante M. Millerand para convencerle que acepte el cargo que la nación entera desea poner en sus manos.

Según "L'Echo de Paris", M. Millerand concluirá por aceptar y agrega que "no podrá ser de otro modo"

"Le Gaulois", a su vez, considera que la candidatura de M. Millerand para ocupar la presidencia de la república, ha sido ya de hecho presentada.

PARIS, septiembre 19 (United)—Según las informaciones que se obtienen, M. Millerand no se resiste con tanta resolución como antes a aceptar la presidencia de la República. Se ha visto rodeado, permanentemente, de personas que lo estrechan para que se decida a aceptar la candidatura. Ha manifestado, sin embargo, que en ningún caso acogerá los pedidos reiterados que se le hacen, salvo que se modifique la Constitución.

Los senadores y diputados le harán una manifestación monstruosa, cuando el martes próximo se reuna la asamblea.

M. Millerand declarará entonces, sus ideas respecto a las disposiciones constitucionales y si la asamblea estuviera de acuerdo y se allanara a modificarlas en la forma que él indique, posiblemente el primer ministro permitirá que se lance su candidatura.

Los políticos creen que la elección de M. Millerand causaría una gran conmoción, que seguramente M. Briand sería designado primer ministro y que posiblemente M. Poincaré aceptaría un puesto en el gabinete.

PARIS, septiembre 19 (Havas)—El "Excelsior" dice que en los círculos políticos la opinión de la mayoría se inclina siempre en favor de la candidatura única de M. Millerand.

El "Echo de Paris" dice que, ante la importancia de la corriente de la opinión pública, M. Millerand consentirá en presentar su candidatura.

"L'Humanité" cree que la Cámara renovará el martes la manifestación de enero y que la misma Cámara será la que presente la candidatura de M. Millerand a la presidencia de la república.

Por lo que atañe a la sucesión de M. Millerand en la jefatura del gabinete, los diarios se inclinan a creer que, quizá, el ex presidente M. Poincaré sería el más indicado en los momentos actuales.

Sin embargo, el "Echo de Paris" indica la posibilidad de que el sucesor de M. Millerand sea M. Steeg, quien llevaría al ministerio de Relaciones Exteriores a M. Jonnart.

PARIS, septiembre 19 (Associated) — Desde que M. Deschanel presentó definitivamente su dimisión ha experimentado una gran mejoría en su estado de salud. A los accesos nerviosos y la fiebre ha seguido un estado de calma y tranquilidad que le han hecho mucho bien. Conversa con su familia y parece que tiene un placer en hablar. El sábado se dedicó al trabajo sin sufrir ninguna fatiga.

PARIS, septiembre 19 (Havas) — Según parece M. Deschanel tiene la intención de ir a descansar por algún tiempo a un castillo de su familia que se encuentra en las cercanías de Rennes, de donde regresará para fijar su residencia en París y ocuparse de la educación de sus hijos.

PARIS, septiembre 19 (Havas) — El presidente del consejo, M. Millerand, pasó el día de ayer en Versalles, habiendo decidido regresar mañana a esta capital.

PARIS, septiembre 19 (United)—"Le Temps", en su edición de hoy, pide seriamente que para las elecciones presidenciales sean olvidadas todas las diferencias partidistas para que así resulte una verdadera elección nacional, antes que una cuestión de partidos. Protesta contra la tentativa realizada por algunos políticos de fiscalizar la elección del candidato, especialmente en cuanto se refiere a ciertos arreglos secretos. Luego dice:

"La elección es una cosa grave. Las sesiones de las dos asambleas en el palacio de Luxemburgo no deberían proceder con ceremonias bizantinas, pero deberían realizarse de un modo sencillo y serio".

El diario "La Victoire" pide que se elija para presidente a alguna persona dotada de mucho tacto, y dice:

"El nuevo presidente no debería ser un muñeco, sino un hombre capaz de asegurar la estabilidad de los asuntos y de trabajar sistemáticamente para la consecución de reformas políticas y sociales. En este momento psicológico tenemos en Millerand un hombre providencialmente dotado para el cargo de jefe de la nación."

PARIS, septiembre 19 (Especial)—Comentando la crisis presidencial, dice "La Victoire" que como los ministros hicieran presión sobre Millerand para que aceptara la presidencia, éste les contestó en sustancia: "Sé demasiado a qué se reduce el papel del presidente: a recibir los duplicados que le mandan los ministros de sus decisiones. Por lo demás, el presidente es la "quinta rueda del carro".

"Millerand es un hombre de batalla y de hechos; prefiere quedarse en su puesto, donde se trabaja aunque esté expuesto a ser barrido por los vientos parlamentarios en seis meses o a lo más en uno o dos años, sin haber terminado su obra, que instalarse como un rey, sin hacer nada, por siete años, en un palacio nacional".

El "Figaro" dice: "Se dice con demasiada facilidad que el papel del presidente es simplemente decorativo. El presidente puede dedicarse a algo, pero no se le obliga a nada. M. Poincaré en el Elíseo demostró la importancia soberana de sus funciones. Tratándose de un hombre de la talla de M. Millerand es indudable que su presencia en el consejo de ministros ejercerá una gran influencia en las deliberaciones y sus opiniones serán de un gran peso".

Casi todos los diarios creen que si Millerand resulta elegido, lo reemplazará en la presidencia del consejo M. Briand.

PARIS, septiembre 19 (United) — En Francia se estima que sería preferible para la política exterior que M. Millerand fuera elegido presidente. Su actuación como primer ministro ha sido demasiado brillante. Ha estado en disidencia frecuentemente con la Gran Bretaña y sus triunfos continuados han enfriado las relaciones entre los dos países. Ha logrado derrotar en varias ocasiones a Mr. Lloyd George, lo que importa un peligro para el estrechamiento de la amistad franco-británica.

Uno de los primeros pasos de la diplomacia francesa debe ser buscar la conciliación con Inglaterra. M. Millerand es uno de los más brillantes oradores y tiene la reputación de poseer el cerebro mejor organizado del país. Es un hombre de grandes ideas y su ascensión al poder sería un acontecimiento internacional de gran importancia.

Sería capaz de cambiar enteramente la política exterior de Francia, y se cree que favorecería una especie de buen entendimiento entre Francia y Alemania.

LA SITUACION RUSA

CONFERENCIA DE RIGA

LAS OPERACIONES

VARSOVIA, septiembre 19 (Havas) — Un comunicado oficial del 17 anuncia lo siguiente:

"Nos apoderamos de Ersesang y Narajow. Las fuerzas rojas se retiran en la línea del Dniester hasta la región pantanosa de Pinsk.

"Las fuerzas ukranianas ocuparon Czertkow y Bucarz".

VARSOVIA, septiembre 19 (Havas)—Un comunicado oficial anuncia lo siguiente:

"Ayer, 18, las tropas polacas obligaron al enemigo a cruzar el Strypa. En la región de Nobryn rechazamos varios ataques de las tropas maximalistas."

SITUACION MILITAR

VARSOVIA, septiembre 19 (Associated)—Las tropas polacas avanzan de la región del Pripet al Sur del Uniester, habiendo llegado a extenderse hacia el Este.

En muchos puntos las tropas polacas han rechazado a los bolshevikis, apoderándose de gran cantidad de material bélico y haciendo algunos centenares de prisioneros.

Al Noroeste de Brest-Litovsk, los polacos ocuparon una gran parte de los más grandes bosques de Europa que, durante muchos años, estuvieron reservados para caza del zar, y al Este de Kobryn, los polacos han ganado posiciones ventajosas sobre el canal Gorodeski, cuyo control se halla ahora en su poder y que une el río Pripet al Dniesper.

Cerca de Pinsk, los polacos han encontrado bandas de insurrectos que operan a espaldas de los bolshevikis.

Las tropas polacas están ocupadas actualmente en la limpieza del sector conquistado.

VARSOVIA, septiembre 19 (Associated) — Las tropas polacas, como parte de la maniobra que ha dado por resultado la captura de Lutsk, cruzaron el río Stochob, avanzaron a lo largo de la línea férrea en dirección a Lzyscze, ocupando Auryjsk y apoderándose de cuatro locomotoras, de ciento cincuenta vagones y de un tren blindado.

La caballería polaca ocupó Cholojow, Radziechow en la región de los ríos Qnilalipa y Upperburg.

Los ukranianos y los polacos, en una operación común, al Norte del Dniester, han derrotado a los bolshevikis y en la persecución llegaron hasta una línea marcada por Zyrawetka Uhrynkowce, Potokzloty, Korosciatyn y Monasterzisa, capturando así todo el triángulo formado por Kovel, donde entraron ya hace días, y Dobno Rovno, el que se encuentra ahora a un tiro de fusil del frente polaco.

NEGOCIACIONES DE PAZ

RIGA, septiembre 19 (Associated) —Después de una conferencia de dos horas celebrada ayer por la tarde entre el señor Dombski, jefe de la delegación polaca de la paz y Joffe, jefe de la delegación de los soviets, el secretario de la delegación polaca, señor Lados, manifestó al representante de la Associated Press que había pocas probabilidades de que cese la lucha ruso-polaca hasta que no se haya llegado a un acuerdo sobre las condiciones preliminares de la paz.

La situación militar ejerce una gran influencia sobre el desarrollo de la conferencia de Riga y ambas delegaciones se enfrentan la culpabilidad del retardo en las gestiones de paz.

Por el momento la situación es favorable a los polacos y su retardo para llegar a Riga para deliberar sobre las condiciones preliminares ha creado la impresión de que la conferencia será de muy larga duración.

Mientras los polacos se mantengan en la línea de Estanoslish, que puede ser fácilmente defendida, parece improbable que accedan a la cesación de las hostilidades.

Meirawitch, ministro letón de Relaciones Exteriores, abrirá la conferencia el martes próximo con un discurso de bienvenida, al cual contestarán Dombsky y Joffe. Después Dombsky asumirá la presidencia, por corresponderle el turno, según lo acordado en la conferencia de Minsk.

El sábado se celebro una conferencia a puertas cerradas en una casa construída en el siglo XIV para los comerciantes solteros.

Joffe llegó en un hermoso automóvil que perteneció al ex zar, mientras Dombsky vino en un viejo sulky arrastrado por un caballo.

RIGA, septiembre 19 (Associated) —La primera sesión de la conferencia de la paz entre los polacos y maximalistas ha sido fijada para el martes próximo a las 5 de la tarde, según una información dada a la publicidad por el secretario del delegado Dombsky, de la delegación polaca.

La razón para este aplazamiento, dice, fué para dar a la delegación polaca una oportunidad para ponerse de acuerdo en ciertos puntos de su contraproposición, que estaba incompleta.

VARSOVIA, septiembre 19 (Havas) — Un radiotelegrama enviado por Tchicherin a Litvinoff anuncia que los polacos pidieron iniciar las negociaciones de paz ayer, y hace responsables a éstos del retardo que han sufrido las mismas.

DIVERSAS

LONDRES, septiembre 19 (Havas) —"The Sun Day Times" en su número de hoy critica la ayuda dada a Polonia, mientras nos olvidamos de Ukrania, que es más fértil que el terreno ruso.

Con menos de la mitad del dinero gastado para Polonia, se permitiría a Ukrania volver a cultivar y tornar a su antigua prosperidad, como principal granero de Europa.

WASHINGTON, septiembre 19 (United) — Informes del departamento de Estado dicen que las autoridades de los soviets de Petrogrado han tomado las más severas medidas para fiscalizar todos los víveres para el Estado. Todos los edificios están bajo vigilancia de los bolshevikis y los víveres en poder de particulares son confiscados.

Un comité ejecutivo ha nombrado tres comisarios para que se hagan cargo de perseguir a los contraventores y queda prohibida toda transacción entre particulares referente a víveres.

ESTOCOLMO, septiembre 19 (Associated) — El tratado de paz entre Rusia y Finlandia será firmado mañana lunes, en Dorpat, según un telegrama recibido de Helsingfors, por el "Dagens Nyheter".

ALEMANIA

LA RENUNCIA DEL MINISTRO DE HACIENDA

Causas de su actitud

BERLIN, septiembre 19 (United) —Aun no ha sido aceptada la renuncia del ministro de Hacienda, señor Wirth y puede haber posibilidad de que se le induzca a permanecer en el gabinete. Se le ofrecerá una oportunidad para que dé a conocer sus puntos de vista en el seno del ministerio.

El señor Wirth no estuvo de acuerdo con el ministro de Correos y Telégrafos, señor Giesbert, en que se aceptara el aumento de sueldo propuesto en favor de los empleados del correo y de los ferrocarriles, pues mientras éste sostenía que era indispensable esa medida, aquél la consideraba ruinosa.

El inconveniente fundamental es su oposición a que se levante un empréstito obligatorio, lo que los banqueros estiman indispensable en razón de la depresión que experimenta la situación financiera de Alemania.

Nombramientos diplomáticos

BERLIN, septiembre 19 (United) —Parece que regresará de Chile el ministro von Eckert y será trasladado a una legación europea.

Se ha nombrado encargado de negocios en Colombia al señor Heinrich Rohland y en Cuba al consul señor Franz Karl Ehrlma.

ESTADOS UNIDOS

EL ATENTADO DE WALL STREET

Las investigaciones de la policía

NUEVA YORK, septiembre 19 (United) — El total de los premios ofrecidos para la información exacta respecto de la explosión de Wall Street y respecto de sus verdaderos autores alcanza a 20.500 dólares, habiendo añadido al ofrecimiento hecho por la municipalidad de esta ciudad también los suyos propios varias compañías de seguros contra accidentes.

NUEVA YORK, septiembre 19 (

PRINCIPALES CAPITALES Y CIUDADES, DE GUERRA, ENVIADOS ESPECIALES, DE LA ASSOCIATED PRESS, UNITED PRESS Y DE LA AGENCIA HAVAS

ESPAÑA

SITUACION POLITICA Y CONFLICTOS OBREROS

LOS SOCIALISTAS SOLICITADOS POR LA CONCENTRACION

BUGALLAL CONFIRMA LA GRAVEDAD DEL MOMENTO

ACTITUD DE DATO

MADRID, septiembre 19 (Especial) — Van siendo cada vez más concretas las versiones que circulan en las esferas políticas, respecto a la gravedad de la situación en que se halla el actual gobierno.

El viaje del jefe del gabinete a San Sebastián concentra la expectativa general, porque se supone que decidirá la caída del ministerio, en vista de las dificultades con que ha de tropezar el monarca, aunque fuera su deseo la continuación de Dato en el poder.

Los elementos conservadores aplauden, sin embargo, la actitud del presidente del consejo, que ya decidido a plantear al rey con absoluta franqueza la cuestión, para resolver al mismo tiempo, el régimen del partido, que después de la entrevista de Dato con el soberano, sabrá a qué atenerse respecto a la actitud que se deba asumir ante los cercanos acontecimientos.

Los datistas declaran asimismo que el gobierno no aceptará ninguna solución de carácter interino. En caso de que los liberales estén — según se afirma — capacitados para encargarse del poder, aquéllos opinan que la corona debe entregarles el mando sin dilaciones preparatorias de ningún género.

En los corrillos liberales ha causado cierta sorpresa la decidida actitud del señor Dato, y hasta la censuran abiertamente; lo que se explica, porque un período de dilación, aunque fuese breve, les facilitaría enormemente el proceso lógico de preparativos a que se verán obligados, debido a la premura con que han verificado los acuerdos para llegar a la definitiva concentración.

DECLARACIONES DE BUGALLAL

MADRID, septiembre 19 (Especial) — El ministro de la Gobernación, conde de Bugallal, ha manifestado su disgusto por la tendencia que de un tiempo a esta parte se viene advirtiendo en la prensa, encaminada a presentarlo ante la opinión como en abierto distanciamiento con el presidente del consejo.

Dijo a los representantes de los diarios, que tales versiones son completamente antojadizas, puesto que, en realidad, hay una perfecta identificación de criterio con el señor Dato en todos los puntos del programa trazado por el actual gabinete.

"Las relaciones — añadió — que mantengo con el señor La Cierva, no afectan para nada a las que, como secretario de Estado, me unen al jefe del gobierno.

"En las tarifas ferroviarias, y en los demás asuntos pendientes, comparto con toda sinceridad la opinión de Dato, sin que nadie sea capaz de afirmar, con fundamento serio, que por mi parte haya dado ocasión a una discordancia en la armónica uniformidad de juicio con que procede el ministerio".

El conde Bugallal confirmó que los motivos del viaje de Dato a San Sebastián son de orden puramente político, pues se planteará ante el monarca descarnadamente la realidad de la situación.

"Pero de ahí — expresó el ministro — a asegurar que el presidente lleva, como alguien ha dicho, una especie de trabuco, para arrancar al rey de viva fuerza la firma del decreto de disolución de las cortes, hay un mundo de diferencia.

"Indudablemente, que son serias las dificultades, lo mismo en los recientes pleitos políticos, que en los que fatalmente se avecinan; pero eso no quiere decir que no pueda encontrarse todavía el medio de zanjarlas.

"De cualquier manera — terminó diciendo — en la próxima semana se desarrollarán importantes acontecimientos. Todo depende de lo que resulte en esta entrevista del jefe del gobierno con el rey, a quien el primero no ha de ocultar nada; ni aún los propósitos bien determinados que este gabinete desarrollaría, en caso de que continuara en el poder, y que comenzaría a ponerlos en práctica en el cercano mes de octubre".

LIBERALES Y ANARQUISTAS

MADRID, septiembre 19 (Especial) — Los jefes de las fracciones liberales unidas, deseando dar a la concentración la mayor amplitud posible, ofrecieron una cartera al diputado socialista señor Prieto Tuero; pero éste la rechazó.

Se asegura en los círculos liberales que será ofrecida al señor Fernando de los Ríos.

SAN SEBASTIAN, septiembre 19 (Especial) — El diputado socialista, señor Prieto Tuero, ha confirmado que los liberales le ofrecieron un ministerio; pero declaró que no quiso aceptar, primero, porque el partido socialista es contrario, por cuestión de principios, a tomar participación en el poder; y después, porque, aún admitiendo que lo tolerase o aconsejase la mayoría del partido, sería personalmente de opinión distinta.

"Un simple socialista se reduciría, en un ministerio, aún siendo liberal a un simple guarismo: a una figura decorativa, y su labor resultaría estéril, y por consiguiente, perjudicial a la misma entidad política que representa".

Al preguntarle qué juicio tenía formado respecto a la situación del actual gobierno, dijo que opinaba que el rey no ha de concederle la disolución de las Cortes, porque las que se constituyeran después, resultarían idénticas a éstas; y por tanto, no se habría conseguido otra cosa que entretener a la opinión y perder nuevamente el tiempo.

Dijo por último, el señor Prieto Tuero, que, si la concentración liberal gobernase, en efecto, con la amplitud de principios que asegura implantará en su programa, es decir, en un franco sentido izquierdista, los socialistas disminuirían su agresividad hacia el gobierno liberal, pero, desde luego, sin colaborar con él directamente.

SAN SEBASTIAN, septiembre 19 (Especial) — El jefe de una de las fracciones liberales, marqués de Alhucemas, declaró que está satisfecho de los resultados a que se ha llegado, unificando todos los elementos y cree que la cohesión de los mismos ha de ser firme, porque se impondrá el patriotismo sobre las ambiciones personales, y, por consiguiente, se ha de hacer obra de positivo beneficio para el país.

El marqués de Alhucemas añadió que en una de las últimas entrevistas que tuvo con el rey, éste se manifestó partidario entusiasta de una amplia concentración de todas las izquierdas; "pero yo, por mi parte—terminó diciendo el jefe liberal—desconfío de que tengamos éxito en la tentativa de atraernos a los elementos socialistas".

REGRESO DEL REY

MADRID, septiembre 19 (Havas) —En los círculos políticos de esta capital, se afirma que el miércoles el rey Alfonso regresará a Madrid.

LOS LACIERVISTAS

MADRID, septiembre 19 (Especial) —Informan de Alicante que en una reunión que realizaron los parlamentarios y varios caracterizados elementos mauristas de la región costera especialmente, acordaron ingresar en las filas del partido que acaudilla el señor La Cierva.

MITINES CONTRA EL GOBIERNO

MADRID, septiembre 19 (Especial) —El ministro de la Gobernación impartió oportunamente las órdenes a todos los gobernadores de la península, para que sean suspendidos todos los mitines socialistas que se proyecta celebrar hoy por todas as entidades o agrupaciones afiliadas a dicho partido.

En esos mitines figuraba, como orden del día, la protesta por la suspensión de las garantías y por la política represiva del gobierno.

Se teme que, con este motivo, se desarrollen hoy innumerables incidentes.

CONFLICTOS EN ZARAGOZA

ZARAGOZA, septiembre 19 (Especial) — En una sesión realizada por el ayuntamiento, se resolvieron en quince minutos todos los problemas pendientes.

Se acordó la supresión total del cuerpo de policía urbana, y asimismo reorganizar el cuerpo de bomberos reduciendo sus contingentes.

Quedaron expulsados ochenta obreros municipales que se rebelaron cuando la huelga.

ZARAGOZA, septiembre 19 (Especial)—El consejo de entidades económicas comunicó al alcalde que se proyecta entregar a los mil funcionarios que permanecieron fieles medallas de oro, que serán costeadas por la ciudad.

Los jóvenes de la Unión Ciudadana han ofrecido también una elevada suma para premiar la lealtad de los guardias civiles, policía y guardias de seguridad.

ZARAGOZA, septiembre 19 (Havas)—Los labradores de varios pueblos de la provincia piden ayuda contra los desmanes de los campesinos huelguistas.

EN ANDALUCIA

HUELVA, septiembre 19 (Especial)—En una asamblea realizada por la federación patronal se presentó una moción, por la que se proponía la implantación del "lock out" para triunfar definitivamente en la lucha que hay planteada desde hace tiempo en aquella provincia.

La votación arrojó, sin embargo, 60 votos por la negativa en contra de 6.

Los obreros, que tenían noticia de los propósitos de dicha asamblea y la creyeron una provocación, preparaban, a su vez, el paro general.

HUELVA, septiembre 19 (Havas) —En una reunión celebrada por los delegados de los obreros de las minas de Ríotinto, el delegado del ministerio del Trabajo les entregó las bases para el arreglo del conflicto, las cuales fueron rechazadas por los mineros.

MADRID, septiembre 19 (Especial) —Informan de Sevilla que los electricistas en huelga agredieron a un farolero que no se plegó al paro, y le causaron heridas de gravedad. El herido se llama Alvaro Augusto.

EN BARCELONA

BARCELONA, septiembre 19 (Especial) — Los sindicalistas publicaron un violento manifiesto contra los patrones y los obreros de la agrupación de trabajadores libres, con el visible propósito de provocarlos.

BARCELONA, septiembre 19 (Especial) — Las otras dos víctimas de la explosión de la bomba colocada en el café Pompeya, fueron sepultadas hoy sin ostentación de ningún género, a petición especial de las familias.

MADRID, septiembre 19 (Especial) —Dicen de Barcelona que la policía detuvo a un alemán que está complicado en los atentados.

Al ser tomado preso, se tragó un papel, en el que estaba escrita una fórmula especial para la fabricación de explosivos.

EN VALENCIA

MADRID, septiembre 19 (Especial) —Comunican de Valencia que tres sociedades obreras de artes gráficas solicitaron de los patrones mejoras sumamente exageradas, y éstos las rechazaron.

Se espera que mañana se produzca el paro en todas las imprentas, incluso en los diarios.

Un incidente de Turín

ROMA, septiembre 19 (Especial)—Los diarios de Turín, al ocuparse del incidente señalado en los despachos de ayer, dicen que los oficiales agredidos por grupos de obreros extremistas se hallaban vertidos de particular y que fueron rodeados mientras estaban por entrar en el cuartel.

Una vez desarmados, los oficiales, fueron puestos en libertad.

Los fosfatos de Túnez

ROMA, septiembre 19 (Associated) —El presidente del consejo de ministros, en el acuerdo de ayer, informó acerca del resultado de su conferencia con el primer ministro de Francia, M. Millerand.

De las declaraciones de Giolitti se desprende que Millerand le aseguró que Italia podía contar con las remesas de fosfatos de Túnez que le son necesarios para su industria agrícola.

Los católicos y las elecciones municipales

ROMA, septiembre 19 (Especial)—La dirección del Partido Popular católico ha resuelto que en las elecciones municipales que se realizarán en esta quincena, los afiliados y adherentes sigan la táctica intransigente, inspirándose todos en la más estricta disciplina.

Nombramiento de una comisión

ROMA, septiembre 19 (Especial) —El ministro de Guerra, Bonomi, designó la comisión móvil que deberá encontrar a los prisioneros de guerra dispersos.

Fin de un proceso

ROMA, septiembre 19 (United)—Comunican de Bolzano que en el proceso instruído contra el detenido Karl Adam, acusado de haber asesinado, sin que mediara una provocación, al soldado italiano Angelo Camondo, el jurado, compuesto en su mayoría por vecinos de aquella ciudad, alemanes, contestó negativamente a las preguntas que le fueron sometidas por el presidente.

En virtud de la contestación del jurado, el presidente de la Corte de Assises dictó un veredicto absolutorio.

El dirigible "Roma" — Teniente en peligro

ROMA, septiembre 19 (Especial) —En la tarde de ayer, un formidable golpe de viento rompió las cuerdas metálicas que sujetaban el dirigible "Roma", que en pocos segundos se elevó a una altura de más de 500 metros.

En el momento de producirse el accidente se encontraba solo, en la navecilla, el teniente Ilari, que logró mantenerse sereno a pesar del peligro gravísimo en que se encontraba.

Con una serie de maniobras hábiles, el teniente venció las corrientes aéreas y pudo descender sin que el dirigible sufriera la menor avería.

INGLATERRA

CUESTIONES OBRERAS

La actitud de los mineros

LONDRES, septiembre 19 (Havas) —"The Observer", comentando la crisis del carbón, dice que es necesario salir a cualquier precio del círculo vicioso en que se hallan las partes litigantes, agregando que aunque es difícil encontrar una fórmula de reconciliación, en caso de que se llegase a declarar la huelga, ésta sería corta y por largo tiempo se recordaría su fracaso.

Carbón para Italia

LONDRES, septiembre 19 (Havas) —"The Sunday Times" dice que se estudia el aumento de los envíos de carbón a Italia en relación con sus necesidades actuales y en proporción a las cantidades que se le enviaban antes de la guerra.

TURQUIA

ACCION DE LAS FUERZAS FRANCESAS

CONSTANTINOPLA, septiembre 19 (Associated) — Las fuerzas francesas y turcas mantienen casi continuamente sus duelos de artillería en los sitios en que los franceses están situados.

Así lo anuncia una carta recibida en esta capital, de Boyd Wessna, miembro de la comisión norteamericana de socorros, que se encuentra en Aintab.

La carta fué enviada por un correo en camello que cruza las líneas turcas hasta la costa.

Aunque los resultados decisivos todavía no se conocen, los franceses hacen que han obtenido algunas ventajas, por poseer un servicio de aeroplanos que pueden llevarles municiones, elementos de que carecen los turcos para desarrollar una acción más enérgica.

LOS BALKANES

REVOLUCION EN CROACIA

ROMA, septiembre 19 (Especial) —Se confirman las informaciones recibidas ayer, vía Trieste, del estallido de la revolución en Croacia.

Las tropas serbias que ocupan los principales distritos de la Croacia, tratan de restablecer el orden, y proceden a la detención de los cabecillas y de cuantas personas llevan armas.

BELGICA

Desaparición de la aftosa

BRUSELAS, septiembre 19 (Especial) — El diario "L'Independence Belge" anuncia que la fiebre aftosa parece haber desaparecido del país, gracias a las enérgicas medidas adoptadas por las autoridades.

Política colonial

AMBERES, septiembre 19 (Havas) —Entrevistado por la revista semanal "Neptune", el señor Frank, ministro de Colonias belga, dijo que explicará en el parlamento su programa colonial, que comprende la política de los transportes.

El señor Frank preconiza una mayor participación de indígenas en la administración de las colonias.

CHECOESLOVAQUIA

Yugoeslavia y Polonia

PRAGA, septiembre 19 (Havas) — Llegó a esta capital la comisión polaca encargada de terminar los detalles relativos al acuerdo entre Yugoeslavia y Polonia.

CHINA

Rumor desautorizado

PEKIN, septiembre 19 (Havas)—Durante una entrevista, el ministro de Italia en esta capital declaró que los rumores relativos a una tentativa de los italianos de desembarcar armas en China, para ser vendidas a sus habitantes, carecían en absoluto de fundamento.

INFORMACIONES COMERCIALES

MINERALES Y METALES

Resumen del mercado de la semana

NUEVA YORK, septiembre 19 (Especial) — A continuación va una breve reseña del mercado de minerales y metales de esta plaza, con las cotizaciones que rigieron durante la semana trascurrida:

HIERRO—El mercado del hierro no experimentó cambio alguno en los precios. La demanda fué excesivamente reducida, pero el mercado permaneció firme. Las fundiciones han vendido con anticipación tanto material que no les causa ninguna aprensión la falta de actividad por parte de los compradores.

Sin embargo, la pérdida de parte del comercio exterior está preocupando seriamente a los exportadores. Informan que en estos últimos días han llegado numerosísimas cancelaciones de pedidos, debido a los cambios extranjeros desfavorables.

La situación de los establecimientos metalúrgicos ha mejorado considerablemente desde que las remesas de coke para la fundición se efectúan con más regularidad y a un precio inferior en 50 cents por tonelada, al precio que regía la semana anterior.

Las cotizaciones fueron las siguientes:

Hierro en lingotes del "N.º 2" de Filadelfia, a 53.51 dólares; el "N.º 2" del Sur de Cincinnati a 46.50 dólares por tonelada; el "Bessemer" de Pittsburg a 50.46; el hierro gris para fragua, de Pittsburg, a 50.96; hierro básico del Este de Pennsylvania, a 52.28 dólares.

Hierro del Valley de la "Fundición N.º 2" a 46 dólares; "N.º 2 de Birmingham, a 42; "N.º 2" de los altos hornos de Chicago a 46 dólares; "Maleable" de Chicago a 48.40, y "Maleable" del Valley, a 46 dólares por tonelada.

Los precios apuntados rigieron para lotes no menores a la carga de un vagón de ferrocarril.

COBRE—La demanda de cobre es todavía muy reducida, pero casi todos los vendedores efectúan pequeñas transacciones, algunas de las cuales al precio de 18.50 cents por libra. Sin embargo, el precio general es, en término medio, de 18.75 cents para entregas inmediatas y al contado, y de 19 cents para entregas hacia fines de año.

ESTAÑO—El mercado del estaño estuvo muy tranquilo. Rigieron los mismos precios de la semana anterior, con excepción del estaño puro sin procedencia determinada, al 99 por ciento, que se cotizó a 42 cents por libra.

Las demás clases del metal siguieron cotizándose como sigue:

Estaño "Straits" a 45 cents por libra; estaño "Banka" también a 45 cents; metal puro de procedencia norteamericana, 44.75 cents.

PLOMO — La característica del mercado del plomo de esta semana fué la rebaja del precio introducida casi simultáneamente por todos los mayores productores del metal. El precio de la semana fué de 8.30 cents por libra. Es probable que sobrevenga una nueva baja.

CINC—La llegada a Estados Unidos de remesas de cinc de producción británica ha motivado una baja en los precios del mercado de este metal. El producto extranjero es ofrecido en venta de 1|4 a 1|2 cent más barato que el de procedencia nacional, lo que influye considerablemente en las transacciones de mayor cuantía.

Los precios para el metal de procedencia doméstica oscilaron entre los 7.80 y 7.85 cents por libra para entregas a breves términos.

ALUMINIO—El mercado del aluminio siguió sin variaciones de importancia.

Los productores principales cotizaron metal "virgen" al 99 por ciento y más puro, a 35.10 cents la libra, al puro con análisis del 98 al 99 1|2 por ciento, a 34.90; al "Número 12" a 34.10; aluminio en chapas del "Número 18" y de mayor espesor, a 49.20 cents.

En el mercado libre las cotizaciones fueron inferiores a las de la semana anterior. El aluminio "virgen" del 98 al 99 por ciento de pureza se vendió de 31 a 32 cents por libra. Metal refundido, con análisis del 98 al 99 por ciento, tuvo mucha aceptación al precio de 31 a 32 cents; metal refundido del "Número 12" se cotizó de 27.50 a 28.50 cents y el aluminio en polvo para usos industriales a 60 cents la libra.

MERCURIO—El mercado del mercurio permaneció completamente inactivo durante toda esta última semana, debido a la falta absoluta de interés por parte de los compradores que consideran excesivo el precio de 75 dólares por frasco de 75 libras de contenido neto de mercurio.

Se prevé que los acaparadores no podrán sostenerse por mucho tiempo, desde que no sería imposible que los interesados tratasen de conseguir el metal del extranjero, donde rigen precios más acomodados.

VANADIO—El ferrovanadio siguió cotizándose de 5.50 a 7 dólares por libra para la aleación a base del 35 al 40 por ciento de vanadio. Los precios varían según entrega y análisis.

La producción del ferrovanadio está aparentemente disminuyendo a diario. La demanda, que aún persiste por parte de algunos grandes consumidores, se debe a que, en la fabricación de maquinarias, repuestos y accesorios, se especifica el uso de esta aleación. Sin embargo, se prevé que las nuevas aleaciones, cuya producción resulta más económica, no tardarán en sustituir ventajosamente al ferrovanadio para la mayoría de las aplicaciones, a cuyo uso se le destina.

TUNGSTENO—Sigue como siempre el mercado del tungsteno con abundancia de wolframita de China que se cotizó esta semana a 5.25 dólares por unidad-tonelada, mientras que el mineral boliviano fué cotizado, nominalmente, de 5.50 a 6 dólares.

La scheelita de concentración no inferior al 60 por ciento se vendió como la semana anterior a 6.30 dólares por unidad y tonelada de 2.000 libras.

NOTICIAS MARITIMAS

MOVIMIENTO DE BUQUES

VAPORES CORREOS

MADRID, septiembre 19 (Especial) —Comunican de Cádiz que para mañana se espera la llegada a aquel puerto del trasatlántico "Infanta Isabel de Borbón", procedente de Buenos Aires y escalas.

El "Infanta Isabel de Borbón" zarpará inmediatamente con destino a Barcelona, donde efectuará el desembarque de un cargamento de trigo argentino.

RIO DE JANEIRO, septiembre 19 (Especial) — Procedente de Génova y escalas llegó hoy a este puerto el vapor italiano "Principessa Mafalda" que, después de desembarcar los pasajeros y la correspondencia, zarpó, a las pocas horas, con destino a Buenos Aires.

—Para Buenos Aires salió hoy el vapor francés "Samara", de la Compagnie de Navégation Sud Atlantique.

MONTEVIDEO, septiembre 19 (Especial) — Para Buenos Aires zarpó hoy el vapor inglés "Andes".

VAPORES DE CARGA

NUEVA YORK, septiembre 19 (Associated) — Con destino a Montevideo zarpó de este puerto el vapor "Westerner".

—A Boston llegó procedente de Buenos Aires el vapor "Dochra".

—De Filadelfia salió para Buenos Aires el vapor "Baependy".

—A Baltimore llegó el vapor "Cardonia", en viaje para Río de Janeiro.

—De Baltimore zarpó con destino a Buenos Aires el vapor "Patria".

—A este puerto llegó, procedente de Buenos Aires, el vapor "Muscatin".

MONTEVIDEO, septiembre 19 (Especial) — Fueron despachados hoy para Buenos Aires los vapores ingleses "Glossen" y "Freshwater", el noruego "Jethou" y el norteamericano "Rotarian".

—Para Rosario de Santa Fe salió la chata brasileña "Guatoz".

BRASIL

LLEGADA DE LOS REYES DE BELGICA

GRAN RECEPCION POPULAR

INUSITADO ENTUSIASMO

RIO DE JANEIRO, septiembre 19 —Esta capital despertó esta mañana bajo los rayos de un sol brillante y profusamente engalanada con atributos y banderas de todos los países, entre las que resaltaban los colores belga y brasileño. Las calles fueron adquiriendo, paulatinamente, animación, hasta hallarse totalmente desbordantes de público, principalmente en la parte central de la ciudad, y, sobre todo, en aquellas por donde debía efectuarse el recorrido de los soberanos belgas y de la comitiva oficial.

A las 8 de hoy, el "dreadnought" "Sao Paulo", pasó frente a Cabo Frío convoyado por el crucero "Uruguay" y por los destróyers de la armada, que habían salido a su encuentro, de la bahía, pocos momentos antes. Todos los buques surtos en el puerto, se encontraban totalmente empavesados.

A las 12.30, fué avistado el "Sao Paulo" que, poco antes de una hora más tarde, entraba en el puerto, en medio de las salvas de las fortalezas y de los buques de guerra. Numerosos aeroplanos realizaban en esos momentos, diversas evoluciones sobre la bahía y la ciudad.

Los reyes se trasladaron al muelle Tama, a bordo [illegible] Juan VI, que se había situado al lado del acorazado, y los señores Lauro Müller y Bueno Brandam, presentaron al rey, al [illegible] mensajes de las Cámaras de Senadores y Diputados, respectivamente. El prefecto, a su vez, lo hizo en nombre de la ciudad de Río de Janeiro. El rey contestó a las palabras de estos funcionarios, con frases de agradecimiento, y, poco después, se organizó el desfile, en medio de las fuerzas militares formadas desde el puerto hasta el palacio de Guanabara.

El rey vestía traje militar kaki, y la reina, de blanco. Mientras los carruajes recorrían lentamente el trayecto expresado, la multitud aclamaba delirantemente a los soberanos y les arrojaba flores. Jamás se ha visto la animación que hoy se exteriorizaba en todas partes de la ciudad.

RIO DE JANEIRO, septiembre 19 (Associated) — El rey Alberto y la reina Isabel de Bélgica, primeros soberanos que hayan visitado el suelo americano, fueron objeto de una entusiasta demostración esta tarde al pisar el suelo brasileño.

La ciudad tenía el aspecto de los días de las grandes festividades y se puede decir que la población entera de la capital se aglomeró en el trayecto de la comitiva para dar la bienvenida a los reyes.

El "dreadnought" brasileño "Sao Paulo", en el cual hicieron el viaje desde Amberes, fué saludado en alta mar por una división de destroyers que salieron a su encuentro, como igualmente una escuadrilla de hidroaeroplanos y numerosísimos vapores de excursión, todos los cuales volvieron al puerto escoltando al "dreadnought", que fué recibido con salvas atronadoras de las fortalezas y naves de la armada, cuyos tripulantes puentes y cofas aclamaban a los soberanos.

Tan pronto como fondeó el "Sao Paulo", subió a bordo el presidente Pessoa acompañado de su esposa, el ministro de Relaciones Exteriores, señor Marques, el de Marina, señor Soares, el ministro de Bélgica y otros altos funcionarios que dieron la bienvenida a las personas reales.

Al desembarcar los soberanos fueron recibidos en el muelle por los altos dignatarios del Estado, jefes del ejército y armada, miembros del cuerpo diplomático, autoridades locales y por una enorme concurrencia que prorrumpió en aclamaciones y vítores a los soberanos.

El trayecto desde el muelle hasta el palacio de Guanabara estaba atestado por la muchedumbre que aclamaba a los reales viajeros. En uno de los automóviles del Estado iba el rey acompañado por el presidente de la República y en otro la reina Isabel con la señora del doctor Pesseoa. Las tropas abrían calle en todo el trayecto a lo largo de las avenidas, presentando sus armas y rindiendo los honores correspondientes.

El tiempo era magnífico. La ciudad con sus decoraciones presentaba un aspecto grandioso. Desde hace varios meses se hacían los preparativos para este recibimiento y su resultado ha correspondido a los esfuerzos de la comisión organizadora de los festejos.

Los soberanos se quedarán en Río de Janeiro aproximadamente un mes.

Esta tarde el rey y la reina harán su visita oficial al presidente Pessoa en el palacio presidencial y al anochecer los soberanos recibirán al cuerpo diplomático en el palacio de Guanabara.

Por la noche el presidente Pessoa y familia ofrecerán una comida a los reyes.

RIO DE JANEIRO, septiembre 19 —Sería imposible describir la recepción hecha a los soberanos belgas y la animación reinante en la avenida Río Branco, en medio de la enorme multitud allí reunida. La gentil figura y el aspecto simpático de los reyes conquistaron inmediatamente al pueblo, que les prodigó estruendosamente sus vítores y aplausos. Llamó especialmente la atención la simplicidad y afabilidad del rey Alberto.

Cuando los soberanos llegaron al palacio de Guanabara, los alumnos del Liceo francés, cantaron en coro La Brabançonne.

Pocos momentos después de su arribo, los reyes salieron nuevamente en dirección al palacio de Cattete, a fin de retribuir al primer magistrado la recepción de que acababan de ser objeto.

Esta noche, el primer magistrado ofreció una comida íntima a los reyes, en el palacio presidencial, a la que asistieron también la señora del primer magistrado y su hija.

Después de aquélla, a las 22.30, los reyes, a quienes acompañaba el doctor Pessoa y algunos miembros de la comitiva, sin escolta, pasearon por la avenida Río Branco, donde les fueron prodigadas delirantes ovaciones por la multitud que recorría la calzada admirando los adornos e iluminaciones. El público abría fácilmente calles por donde pasaban los automóviles que conducían a los soberanos, que sonreían gozosos ante las espontáneas demostraciones populares.

RIO DE JANEIRO, septiembre 19 (Associated) — Las calles de la ciudad están brillantemente iluminadas y atestadas de paseantes.

Una de las características de la decoración y de la iluminación la constituye la combinación de los colores de los países aliados.

Cerca de Cabo Frío, el crucero uruguayo "Uruguay" encontró esta mañana al "Sao Paulo", e inmediatamente el buque se empavesó y saludó a los soberanos con una salva mayor. El comandante dirigió un radiotelegrama al rey Alberto, saludándolo en nombre del gobierno y del pueblo uruguayos, y dándole la bienvenida a las aguas sudamericanas.

El rey contestó con un efusivo saludo.

RIO DE JANEIRO, septiembre 19 —Se informa que el rey Alberto condecorará a los oficiales del ejército y armada, y funcionarios de policía y bomberos con más de veintiocho años de servicios.

Llamó la atención de la multitud que se hallase engalanada la goleta "Hohewoeg" fondeada en este puerto y que comanda un ex oficial de la marina de guerra alemana.

Los vapores "Samara" y "Principessa Mafalda" entraron hoy a este puerto totalmente empavesados y sus pasajeros, sobre las bordas de los mismos, vitorearon a los reyes de Bélgica.

El ingeniero Santos Dumond realizó evoluciones en un hidroaeroplano de la armada.

Caída de un hidroaeroplano — Vapor en viaje

RIO DE JANEIRO, septiembre 19 —Uno de los hidroaeroplanos que hoy realizaban evoluciones mientras se aproximaba el "dreadnought" "Sao Paulo" a la bahía, cayó al mar, a consecuencias de un accidente, sin que se produjeran, felizmente, desgracias personales.

—Salió, con destino a ese puerto, el vapor "Principessa Mafalda".

PERU

Monumento a Miguel Grau — Oficiales militares que cursarán estudios en Estados Unidos — Otras noticias.

LIMA, septiembre 19 — El Poder Ejecutivo promulgó la ley por la que se dispone la erección de un monumento a Miguel Grau, en Payta.

—Fueron designados los oficiales que deberán trasladarse a Estados Unidos a fin de ingresar en las escuelas militares de ese país, de conformidad a los deseos expresados por el gobierno americano.

—En la aduana del Callao se ha producido una incidencia de relativa gravedad con motivo de haberse pretendido embarcar soles de plata convertidos en barras y se ha ordenado la detención de varios empleados que aparecen complicados en el delito.

—En los círculos oficiales se informa que el señor Hernán Velarde, ministro plenipotenciario en la Argentina, será designado para hacerse cargo de la cartera de Relaciones Exteriores.

—Noticias recibidas desde Colón anuncian que ha salido con destino al puerto del Callao el señor Augusto Durand.

—El ministro de Hacienda, doctor Fuchs, hizo interesantes declaraciones sobre el proyecto de creación del Banco de la Nación, que, dijo, ha merecido el mejor concepto de los economistas más reputados de Estados Unidos y que gozará de una completa autonomía, pues el Poder Ejecutivo no será accionista del mismo.

Viaje del plenipotenciario boliviano —La visita del primer magistrado a Pisco—Obras públicas conmemorativas del centenario.

LIMA, septiembre 19—Procedente de La Paz, llegó a Arequipa el ministro plenipotenciario de Bolivia en el Perú, doctor José Manuel Sainz, a quien acompaña el personal de la legación. A su llegada aquel pueblo le hizo una grandiosa demostración pronunciándose con ese motivo vibrantes y patrióticos discursos.

—El presidente de la República hizo algunas declaraciones con motivo de su proyectado viaje a Pisco, expresando que está fervientemente dispuesto a que aquella región adquiera en breve la importancia marítima que le corresponde, porque constituye la vía principal a que convergen los productos de los departamentos de Ica, Ayacucho y Apurímac.

—La Cámara de Diputados aprobó la contratación de un empréstito de seis millones de soles que serán destinados a obras públicas conmemorativas del próximo centenario de la independencia nacional.

La sanción de la ley de divorcio — Otras informaciones

LIMA, septiembre 19 — Como demostración de protesta contra la sanción de la ley de divorcio, hoy se organizó la procesión del Señor de los Milagros. En ella formaban parte el arzobispo del Perú, los miembros de la Unión Católica, los de diversas congregaciones religiosas y especialmente numerosas señoras.

Anoche, varios grupos de jóvenes recorrieron las calles de esta capital y pronunciaron varios discursos en favor de la nueva ley. Con idéntico propósito se está organizando una gran manifestación popular.

—La colectividad italiana se prepara a solemnizar el aniversario de la proclamación de la unidad italiana.

—El municipio contribuyó con doscientas libras en favor de las víctimas de la catástrofe ocurrida recientemente en el puerto del Callao.

—Ha sido sometido a la consideración del municipio un proyecto de convocatoria para un congreso de todos los alcaldes de la República, a fin de que se reunan en Lima con motivo del centenario nacional.

PARAGUAY

La situación del Banco de España— Regreso de monseñor Vassallo de Torregrossa—Revista militar.

ASUNCION, septiembre 19 — El presidente del directorio del Banco de España y Paraguay, en una publicación que hace en el diario "La Tribuna" de esta capital, refiriéndose a una entrevista con un redactor de la "Revista del Comercio", expresa que está salvada la situación difícil que motivó la moratoria del Banco y asegurado su restablecimiento y agrega que los miembros del directorio están dispuestos con su plena responsabilidad a extremar los sacrificios que sean necesarios en ese mismo sentido.

—Ayer salió con destino a esa capital por el ferrocarril internacional el nuncio apostólico monseñor Vassallo de Torregrossa. Acompaña al distinguido prelado hasta Posadas, una comisión del clero paraguayo.

—El presidente de la República asistió esta tarde a la revista militar de las fuerzas de caballería de la zona de Paraguarí que se concentran en ese punto.

CONGRESO POSTAL

Terminaron los preparativos

MADRID, septiembre 19 (Associated)—El conde Colombi, director general de correos, informó hoy a los corresponsales que estaban hechos todos los preparativos para el próximo congreso postal y que M. De Coppet, director de la oficina internacional de Berna, encontró desde su llegada que la organización era tan completa como era de esperarse.

Se han hecho arreglos especiales en las líneas telegráficas para permitir a los delegados que se comuniquen rápida y libremente con sus gobiernos respectivos. Un grupo especial de intérpretes ha sido contratado y se aprobó un programa de festejos en honor de los delegados.

El conde Colombi bosquejó los temas que se discutirán en la forma siguiente: Tarifas postales y telegráficas internacionales; derechos de trasportes de la correspondencia a través de los países a los cuales no están destinadas cartas de identidad internacionales; giros postales y reglamentación terrestre, marítima y aérea de encomiendas postales y órdenes de pago.

EL CRUCERO "ALFONSO XIII"

Agasajos en Norte América

NUEVA YORK, septiembre 19 (United) — El crucero "Alfonso XIII" partirá de este puerto después que tome su provisión de carbón.

El carácter de su visita justifica el éxito que ha tenido, y dará lugar a que se consolide el buen entendimiento que existe entre España y Estados Unidos.

Durante la permanencia del crucero en aguas americanas, la oficialidad ha sido objeto de señaladas demostraciones de simpatía, concurriendo a banquetes, paseos y fiestas de diversa naturaleza. Algunos de los oficiales visitaron las cataratas del Niágara, los centros industriales y otros lugares vecinos a Nueva York. Tomaron parte, también, en algunos partidos de "base ball", "lawn tennis" y otros deportes.

De Madrid han llegado comunicaciones que demuestran que el gobierno y el pueblo de España aprecian en alto grado las simpáticas manifestaciones con que se ha favorecido a los marinos españoles, y se comenta en términos muy expresivos la gentileza de las autoridades y de la sociedad norteamericanas.

IMPUESTO A LOS CAMIONES DE CARGA

Protestas de la prensa

MADRID, septiembre 19 (Associated)—La municipalidad tiene en estudio un proyecto elevando el impuesto a los camiones de carga, cuyo número ha aumentado considerablemente en los últimos tiempos, y se ocupan en toda clase de trasportes.

MADRID, septiembre 19 (Especial) —Los diarios protestan por el propósito del gobierno de crear un impuesto a los camiones automóviles, pues ellos subsanan en parte bien [illegible] las deficiencias de los ferrocarriles en el tráfico y en los trasportes.

VIAJE DE LA INFANTA ISABEL

MADRID, septiembre 19 (Especial) —La infanta Isabel llegó a San Sebastián. Se le tributó un cariñoso recibimiento. Acudieron a la estación el rey, las autoridades y muchas personajes políticos y de la aristocracia.

Contrabandistas de tabaco

MADRID, septiembre 19 (Especial) —Informan de Barcelona que la policía está haciendo una activa campaña contra los revendedores de tabaco y a los detenidos se les han impuesto fuertes multas y varios días de prisión.

ITALIA

CELEBRACION DEL XX DE SEPTIEMBRE

Manifiesto de la junta administrativa

COMIENZO DE LOS FESTEJOS

Donativo argentino

LA ENTREGA DE UN FARO

ROMA, septiembre 19 (Especial) — La ciudad amaneció hoy profusamente embanderada con motivo de la solemnidad de mañana.

La junta administrativa publicó un manifiesto en el cual recuerda a la población el deber de celebrar la fecha gloriosa del XX de Septiembre, que simboliza el cumplimiento de la unidad italiana.

Para mañana se anuncian grandes festejos populares.

Con el rápido de esta mañana llegó la delegación franco-italiana que intervendrá en todas las ceremonias patrióticas.

ROMA, septiembre 19 (Especial) — Se abrió hoy la primera exposición internacional de maquinarias agrícolas, cuya inauguración formaba parte del programa de las fiestas del cincuentenario de Roma italiana.

A la ceremonia de la inauguración asistieron las autoridades civiles y militares, algunos ministros y el cuerpo diplomático.

Hablaron el ex ministro de Agricultura, diputado Milliani, y el actual ministro Micheli.

ROMA, septiembre 19 (United)—La comisión de residentes italo-argentinos presidida por el ingeniero Luis Luiggi, hizo hoy entrega oficial al alcalde de la capital, comendador Apolloni, del Faro-votivo, donado por los italianos radicados en la Argentina a la municipalidad de la capital.

A la ceremonia asistió un crecido público, entre el cual se hallaban el encargado de negocios de la Argentina, Rolandone y el cónsul Bidone con sus personales respectivos, muchos diputados y numerosas familias.

En su discurso dirigido al alcalde, el ingeniero

REPUBLICA ORIENTAL

CONGRESO DE ODONTOLOGIA

Reunión de delegados

PRESENTACION DE TRABAJOS

MONTEVIDEO, septiembre 19 — Hoy se iniciaron las reuniones plenas de los delegados al congreso de odontología, bajo la presidencia del doctor Juan Ubaldo Correa, congresal argentino. Fué muy aplaudido un trabajo del delegado chileno doctor Elsele, sobre "amputación pulpar". Luego, el señor Correa, abandonando momentáneamente la presidencia dió lectura de un estudio hecho por él y secundado por el doctor Nicolás V. Grego, profesor de la Facultad de Ciencias médicas de Buenos Aires, sobre la intervención de la odontología en la orofilaxis de las enfermedades específicas.

Habló, luego, el profesional Santiago Lastori, sobre algunos casos clínicos, siendo atentamente escuchado.

En último término, el doctor Carlos Bunzón (brasileño) disertó sobre la conservación de los filetes radiculares en los abcesos ciegos o quistes, obteniendo igual éxito.

En la sesión de la tarde hicieron uso de la palabra los señores Larrauri (argentino), sobre hipertrofia gujival simple y dos casos de epibllioma adamantino, y Carlos Nepotti, sobre arte de formular.

Se efectuó en el salón de actos del Ministerio de Relaciones Exteriores la recepción en honor de los miembros que integran las delegaciones extranjeras al primer congreso odontológico latinoamericano.

A la hora 11, entró al salón el ministro, doctor Buero, que fué presentado a los concurrentes al acto y luego de servida una copa de champaña el doctor Buero pronunció su discurso, formulando votos porque la finalidad que persigue este primer congreso odontológico sea coronado por el más feliz de los éxitos, dando así motivo a la repetición de estos actos científicos. Terminó diciendo que esperaba que esta breve convivencia que el Uruguay generosa y sinceramente brindaba a distinguidos y cultos elementos de América latina, sirviera para estrechar más aun la unión y amistad desinteresada de los pueblos que habitan esta parte del mundo.

Poco después de las 12, el doctor Buero se despidió de los delegados concurrentes, quedando terminado el acto.

Suma para la construcción de líneas ferroviarias del Estado. — Nombramientos administrativos — La exportación clandestina de trigo y harina.

MONTEVIDEO, septiembre 19 — La empresa del ferrocarril Central del Uruguay depositó en el Banco de la República a la orden del gobierno la suma de 108.021 pesos por concepto de los dos tercios del excedente de 6 y 8 por ciento del rendimiento neto de sus líneas, correspondiente a los semestres de julio a diciembre de 1919 y enero a junio de 1920. Estos fondos están destinados a la construcción de líneas ferrocarrileras del Estado.

Las comisiones que proceden a la demarcación de límites del Brasil y Uruguay, informaron que a fines de año terminarán sus tareas.

—Fueron expedidos decretos reconociendo a Wenceslao de Souza Guimaraes, como cónsul adjunto del Brasil en Montevideo y a Edrru Scheller en el carácter de cónsul general de la Confederación Suiza.

—También fueron expedidos decretos designando a los doctores Juan Carlos Blanco, Ramón López Lomba y Alejandro Nogueira, como delegados de este país ante la comisión internacional de la nomenclatura nosológica que funcionará en París.

Fué designado José Enrique Rovira, delegado ante la conferencia que se celebrará en Roma para organizar la lucha contra la langosta.

—Fueron traídos dos guardas de la receptoría de Rivera, a quienes se comprobó que permitían la exportación clandestina de harina con destino al Brasil.

El gobierno adoptará enérgicas disposiciones para evitar los grandes contrabandos de trigo y harina que se efectúan por la frontera.

Exposición de ganadería e industrial de Mercedes — Próxima inauguración de la exposición de Salto — Fallecimientos

MONTEVIDEO, septiembre 19 — Con gran concurrencia fué inaugurada esta tarde la exposición nacional de ganadería e industrias en la ciudad de Mercedes. Presidió el acto el doctor Cavigila, ministro de Industrias. Los productos en exhibición son muchos y muy buenos, pero se cree que las ventas, que empezarán mañana, no estarán más animadas que en la exposición ganadera de Peysandú, que fué clausurada ayer con mercado pesado, como había empezado.

El domingo próximo será inaugurada la exposición ganadera nacional que todos los años se efectúa en el Salto, en este mes. En representación del gobierno, irá el doctor Mezzera, ministro de Instrucción Pública, quien partirá el viernes.

—El fallecimiento de la señora Gregoria C. de Rodríguez, madre de los doctores Antonio María y Gregorio L. Rodríguez, afecta a muchas familias, entre ellas las de Castro, Reyes, Prous, Luengo, Morillo, Chater, Ravera, De Dovitis, Demboy, Figueras, etc.

También fallecieron hoy la señora Leonor Enríquez de Isasi y el señor Rosendo Quinteiro.

Ferrocarril de Treinta y Tres al Yaguarón — Enfermedad de una artista — Hallazgo de una ballena — Fallecimiento de un pintor.

MONTEVIDEO, septiembre 19—El Poder Ejecutivo ha comisionado al ingeniero capitán Adolfo S. Quintana, para que estudie un anteproyecto de ferrocarril que, partiendo de la ciudad de Treinta y Tres, iría a la villa de Artigas, sobre la margen del Yaguarón.

—Sufrió ayer un ataque cerebral la señorita Avelina Torres, artista de carácter de la compañía Guerrero-Mendoza. Su estado es grave.

—Ayer de mañana entró al antepuerto una ballena que, al parecer, media unos quince metros. Permaneció varias horas a unos doscientos metros de los muelles. La noticia cundió rápidamente, llevando al puerto a millares de curiosos.

—Es muy lamentado el fallecimiento del conocido pintor español Vicente Casanova, quien hacía muchos años que se hallaba radicado aquí.

Preliminares del congreso socialista

MONTEVIDEO, septiembre 19 — Se realizó anoche una reunión para establecer los preliminares del congreso socialista que resolverá la actitud del partido ante la tercera internacional de Moscú. La sesión se limitó a la aceptación de poderes y designación de comisiones, y aunque no se consideró el asunto, se advierte que en el congreso las opiniones se encontrarán muy divididas.

Se habla de la presunta renuncia de los diputados socialistas Frugoni y Mibelli.

BOLIVIA

Desistimiento de delegación a la Liga de las Naciones — El proceso por la muerte del general Pando — Otras informaciones.

LA PAZ, septiembre 19—Los señores Daniel Sánchez Bustamante y Franz Tamayo expresaron en una comunicación a la cancillería que no aceptan la delegación ante la Liga de las Naciones, fundados para ello en motivos de carácter personal.

—Despiertan mucho interés en la opinión pública las incidencias del proceso incoado con motivo de la muerte del general Pando, que la justicia se preocupa de activar.

—El ministerio de Guerra ha resuelto que los militares que se hayan acogido al retiro y desempeñen otro cargo público sólo recibirán una de las dos remuneraciones.

ACTUALIDAD

Presupuesto de instrucción pública

La nueva presidencia de la Universidad de La Plata acaba de dirigirse al Congreso y al Poder Ejecutivo, solicitando aumento del subsidio con que el tesoro federal concurre a sostener aquella institución de alta cultura. Para justificar la demanda, el documento que la formula entra en un examen comparativo, del cual resulta que si bien las facultades e institutos que funcionan en la capital de la provincia son más numerosos que los que integran la Universidad metropolitana, el Estado acuerda a éstos mayores recursos pecuniarios que los que aquéllos reciben. No aspira el pedido a que los dos centros de estudios superiores queden equiparados en el presupuesto, pues se limita a gestionar para el de La Plata que el inciso correspondiente sea reforzado en doscientos mil pesos, suma que, desde luego, no alcanzará a satisfacer las necesidades más premiosas de la enseñanza que allá se imparte.

No deja de llamar la atención y de provocar cierta extrañeza que, a manera de argumento decisivo para vencer cualesquiera vacilaciones en los poderes públicos, la nota de la presidencia, a que aludimos, se apresure a ofrecer seguridades de que, en caso de ser votada, la partida se aplicará directamente a los servicios que antes menciona. No estando en tela de juicio, porque no puede estarlo, atentas las prendas personales de los miembros del Consejo Superior, la rectitud con que este cuerpo administra los fondos universitarios, la advertencia parece ociosa, si no ha querido insinuar que antes de ahora alguna suma fué distraída de su destino legal. Mediando el antecedente de que el consejo tiene adelantadas declaraciones en el sentido de que está descubriendo pasados malos manejos, la manifestación se presta a conjeturas que hubiera sido discreto no estimular.

Por lo que respecta a la anomalía de que hace mérito el memorial cuando revela que debiendo la Universidad de La Plata proveer a más gastos que la de Buenos Aires, solamente cuenta con la mitad de la subvención asignada a ésta, procede atribuirla a la ligereza con que se prepara y se dicta la ley de gastos en el anexo de instrucción pública. Excluímos para explicar tal hecho ilógico el ánimo preconcebido de establecer preferencias en desmedro de los organismos universitarios radicados fuera de la metrópoli, porque entendemos que semejante designio no puede encontrar ambiente en el parlamento.

Las cosas pasan así, porque ni el Poder Ejecutivo ni las Cámaras contemplan detenidamente, al tratar el presupuesto, las verdaderas necesidades de los establecimientos costeados por las rentas nacionales para difundir y perfeccionar, en todos sus grados, la educación del pueblo.

Pocos días hacè, señalamos cómo el decreto que se expidiera en septiembre de 1919 para disminuir la población analfabeta en edad escolar, no había empezado a cumplirse aún, porque no se arbitran los fondos indispensables que es menester invertir a dicho objeto.

Haciéndonos cargo también de retardos que ocurrían en el pago de sueldos al profesorado, tuvimos ocasión de puntualizar el error burocrático que exceptuaba del aumento resuelto en favor del personal docente de colegios y escuelas a determinadas cátedras de la enseñanza profesional para mujeres.

No enumeramos entonces todas las deficiencias de igual carácter que aparecen apenas se analiza con cuidado el presupuesto en vigor. Pudimos agregar, por ejemplo, que la actitud justiciera del Congreso al mejorar los emolumentos de los educadores oficiales, no comprende al cuerpo directivo de las escuelas normales, por cuya circunstancia se comprueba que una dirección de ese tipo queda colocada, en cuanto a honorarios, en categoría inferior al mismo puesto en una escuela primaria elemental.

La incongruencia se comenta sola. Sin salir del dominio universitario, se hallaría otra demostración resaltante de las imprevisiones del presupuesto de instrucción pública. En el proyecto que pronto despachará la comisión que en Diputados estudia la ley de gastos para el ejercicio venidero, ha sido incorporada la Universidad del Litoral últimamente establecida. Para atender a todas sus expensas se fija una partida de quinientos mil pesos. Ahora bien: según cálculos de rigurosa estrictez, cabe afirmar que el funcionamiento en el año próximo de las siete facultades ya constituídas exigirá, por concepto de sueldos, de instalaciones y de material didáctico, recursos no inferiores a dos millones de pesos. Si solamente se votaran los quinientos mil propuestos por el Ejecutivo, la naciente institución se vería en grave conflicto por carencia de elementos para llenar su cometido. Y entonces habría razón para preguntar por qué se funda una nueva universidad si no han de proporcionársele, directamente, sin rumbosidades, los fondos que aseguren la eficacia de su labor.

De manera, digamos para concluir, que la gestión iniciada por la presidencia de la universidad platense, debe ser aprovechada por el parlamento para revisar con esmero el presupuesto de la instrucción pública, corrigiendo sus numerosos yerros.

El poder judicial y la cooperación administrativa

La nota que la Cámara en lo Criminal ha dirigido a la jefatura de policía, acerca de la demora con que se expiden los informes necesarios para la aplicación de la ley número 10903, sobre patronato de menores, merece ser atendida inmediatamente, a fin de que las disposiciones legales puedan dar los resultados que se tuvieron en vista al dictarlas.

Por la citada ley, la policía está encargada de auxiliar a la justicia, realizando las investigaciones que en cada caso se consideren indispensables; a fin de que sea factible desarrollar debidamente la tarea protectora de los menores que se ha iniciado con las nuevas disposiciones.

La amplitud de la reforma que ha sancionado el legislador podría justificar algunas deficiencias en los comienzos de su cumplimiento, como sucede, por lo general, en los cambios que no se limitan a simples detalles, sino que extienden su influencia a las cuestiones de fondo; pero no podrá explicar los inconvenientes que se deriven de la falta de celo en la obra a realizar.

La nueva legislación ha venido a sustituir preceptos arcaicos del Código Penal, que se inspiraban en las ideas de la vindicta pública, como también algunos del Código Civil, que era necesario ampliar, para que respondiesen a los propósitos de altruísmo y de defensa social bien entendida, que han guiado al legislador en la obra que llevó a efecto.

El alcance de las atribuciones acordadas a la justicia, ha obligado a establecer el concurso policial como un medio conveniente para que la misión protectora de la sociedad se desenvuelva con eficacia.

No se requiere una ayuda mecánica, sino una cooperación inteligente que se coloque a la altura de la labor humanitaria que impone la reforma. Su importancia se pone de manifiesto con la lectura de varias disposiciones de la ley. Un ejemplo lo proporciona la que dispone que cuando un menor comparezca ante la justicia como acusado o víctima de un delito, el juez podrá disponer preventivamente de ese menor, "si se encuentra material o moralmente abandonado o en peligro moral", entregándolo a una persona honesta, pariente o no, o a un establecimiento de beneficencia o a un reformatorio público de menores. Agrega el mismo artículo, que a ese efecto no regirán en los tribunales federales y ordinarios de la capital y de los territorios nacionales las disposiciones legales sobre prisión preventiva, la que sólo será decretada cuando el juez lo juzgue necesario, y se cumplirá donde y como él mismo lo indique.

De ese precepto de la ley, como de otros que sería posible citar, resulta la necesidad de la asistencia de la policía. Con arreglo a este designio, la misma ley ha dispuesto que los tribunales de apelación reglamentarán la forma de la cooperación policial en los sumarios e informaciones respectivas. Y para coadyuvar a ese propósito, la jefatura de policía ha creado una alcaldía, que es la encargada especialmente de cumplir esa parte de la tarea.

La falta de personal de esa dependencia, es la causa de que la justicia encuentre las dificultades que han sido expuestas en la nota que un juez de primera instancia dirigió a la Cámara, y que este tribunal ha trascripto a la policía.

En aquella comunicación se deja constancia de que en la actualidad hay pendientes doscientos setenta y dos informes policiales, cuyo número crecerá fatalmente, según el juez, con perjuicio de los fines de la ley sobre patronato, si no se suprime, sin pérdida de tiempo, el motivo de la deficiencia.

Si se tiene presente que la reforma obedece a fines relacionados con la conservación social, puesto que se quiere impedir que el abandono moral de los menores los lleve, gradualmente, a formar parte de los elementos perturbadores del orden, se impone la necesidad de que los obligados a cooperar al cumplimiento de las nuevas disposiciones, cumplan sus deberes con el celo a que les obliga las funciones que desempeñan y el natural interés que en su calidad de ciudadanos han de tener por el éxito de la misión a que concurren.

En la actual emergencia, la dificultad que se ha presentado no es difícil de salvar. Se trata, según hemos recordado, de nombrar los empleados que fija la ley de presupuesto. Es, pues, necesario que la jefatura de policía adopte las providencias necesarias, para colocar a las dependencias de la repartición en condiciones de cooperar eficazmente en la labor de la justicia.

LIGA DE LAS NACIONES

Delegación argentina

Está ya decidida por el Poder Ejecutivo la designación de los representantes de este país en la Liga de las Naciones.

Según lo había anticipado LA PRENSA, irá con tal misión a Europa el Ministro de Relaciones Exteriores y Culto, quien partirá el día 8 del mes entrante.

Completarán la delegación el ministro plenipotenciario en París, doctor Marcelo T. de Alvear, y el diputado nacional doctor Víctor M. Molina.

CONGRESO DE CIENCIAS CRIMINOLOGICAS

Su realización en Buenos Aires

Un grupo de personalidades universitarias activa los trabajos necesarios para la realización en Buenos Aires del primer congreso de ciencias criminológicas, cuyas sesiones deberán comenzar el 1.º de abril próximo.

Los organizadores cuentan ya con el concurso de criminalistas extranjeros de autoridad indiscutible, como Ferri, Wigmore, Lacassagne y Saillas.

Es este congreso, que se suspendió por causa de la guerra europea, el mismo que inició en Madrid el doctor Fructuoso Carpena, como presidente del Instituto Español Criminológico, y cuya presidencia honoraria aceptó, en términos efusivos, el rey Alfonso.

APUNTES PARLAMENTARIOS

LA CUESTION DEL AZUCAR

Emancipación civil de la mujer

La comisión investigadora de los permisos de exportación de azúcar envió una nueva nota al Ministro de Hacienda, solicitando por tercera vez, la remisión de ciertos expedientes relacionados con aquel asunto, sin obtener contestación hasta ahora.

Según versiones recogidas en fuentes que suelen estar bien informadas, tal silencio obedecería a que el titular de la cartera, doctor Salaberry, piensa concurrir a la Cámara, a fin de dar todos los informes necesarios y especialmente a contestar los graves cargos que formularon los diputados Sánchez Sorondo y de Tomaso, acerca de los cuales informamos en la crónica de la sesión correspondiente.

La comisión ha resuelto solicitar de la Cámara ampliación del plazo que se le dió para verificar la investigación y que, como se recordará, fué de treinta días.

El señor Manuel G. Veiga, en su carácter de presidente de la Cámara de Comercio Argentino-Brasileña, presentó al Senado una nota, en la que solicita sea incluída la madera de pino del Brasil en la excepción de derechos proyectada para esa clase de madera procedente de Estados Unidos.

El proyecto en el cual debe incluirse la excepción solicitada, es el que se refiere al abaratamiento de las construcciones para viviendas. Allí figura exceptuado el pino blanco de Obregón y "tea spruce".

De acuerdo con los antecedentes recogidos por la Cámara de Comercio, dice el peticionante, no cabe suponer un propósito de exclusión de la madera de pino del Brasil, sino un mero olvido o falta de información.

LA EXPOSICION DE GANADERIA

CONTINUACION DE LAS VENTAS

LOS CONCURSOS HIPICOS DE AYER

En la mañana de ayer continuaron las ventas de reproductores Shorthorn en la exposición internacional de ganadería, con operaciones en 37 ejemplares por un valor total de pesos 153,200, lo que representa un promedio de pesos 4.140.

Empezaron a subastarse a primera hora varios toros que quedaban de la categoría 8 D, prosiguiéndose con los 8 E. A la hora de costumbre se iniciarán hoy las ventas con la categoría 9 A, la que estará representada por 49 animales.

Los dos precios más altos fueron los lotes 784 y 796 (ambos obtuvieron mención en su categoría), expuestos por C. E. y E. Duggan, y Pedro T. Pagés, respectivamente; los boxes mencionados se subastaron en pesos 11.700 y 11.200.

CONCURSOS HIPICOS

CAMPEONATO DE SALTO EN ANCHO

Ante un público numeroso se realizaron ayer por la tarde en la gran pista de la Sociedad Rural Argentina, los concursos hípicos que se habían anunciado, organizados por esta institución y por el Club Hípico Argentino.

De las pruebas disputadas llamó especialmente la atención la correspondiente al campeonato de salto en ancho, el que se lo adjudicó en muy buena forma el teniente 1.o Juan Arribau, del regimiento de granaderos, con el caballo Aguacil, salvando finalmente una zanja de metros 7.50. Fueron presentados a este concurso siete caballos, de los cuales quedaron eliminados tres cuando el obstáculo midió 7 metros, uno cuando llegó a 7.35 metros y los dos restante a los 7.45.

La medida inicial de la zanja, de 4.50 metros, aumentó sucesivamente a 5.50, 6, 6.50, 7, 7.25, 7.35, 7.40, 7.45 y 7.50.

La concurrencia aplaudió largamente al ganador del primer premio por su acertada conducción y dominio de su cabalgadura en los múltiples saltos que debió efectuar. El segundo y tercer premios correspondieron, respectivamente, al capitán A. Rawson, de la Escuela de Guerra, con el caballo Zigomar, y al teniente A. de la Vega, del regimiento de granaderos, con el caballo Arlequín.

Las otras dos pruebas, consistentes en recorridos y saltos de obstáculos variados de 1 metro a 1.30 y en una zanja de 3.50 a 4 metros de ancho, se desarrollaron sin ningún inconveniente y con este resultado:

Premio "Doctor José M. Malbrán": 1.o N. Amarante, con el caballo Tortuga; 2.o señor A. Maldonado, con el caballo Tébere; 3.o señor G. Uribarri, con el caballo Hurón.

Premio "General Güemes": 1.o señor P. Mayorga, con el caballo Catorce; 2.o teniente primero P. Abadie Acuña, del Colegio Militar, con el caballo Furman; 3.o teniente primero Juan Arribau, del regimiento de Granaderos, con el caballo Napalpí.

Presidió el jurado, el general Carlos J. Martínez.

MOVIMIENTO POLITICO

Unión Nacional

En el local Salpacha 444, se reunirán hoy a las 18, los miembros del comité central de la Unión Nacional del comercio, la industria y la producción, a fin de resolver diversos asuntos de interés para el partido.

Entre los asuntos que serán considerados figuran la publicación de un manifiesto dirigido al electorado de la capital; la designación de los candidatos a concejales que sostendrá la Unión Nacional en la próxima elección municipal; el despacho de la comisión especial pro abaratamiento de la vida y el proyecto de reglamento relativo al diario que ha resuelto publicar el partido, y cuya dirección estará a cargo del doctor Rodolfo Rivarola.

Partido Demócrata Progresista

Esta tarde a las 18, se realizará en el local del comité central, Lavalle 1166, la reunión semanal de afiliados. En dicho acto, el doctor Juan José Díaz Arana, dará una conferencia sobre "la acción cooperativa contra la vida cara".

—Mañana a las 21, se reunirán en el mismo local, los miembros de la convención de la capital, a fin de continuar la consideración del nuevo proyecto de carta orgánica del partido.

LIGA PATRIOTICA ARGENTINA

LOS TRABAJADORES DEL PUERTO

El presidente de la Liga Patriótica Argentina ha contestado en una extensa nota a la brigada de los trabajadores del puerto, la consulta formulada respecto a los efectos que producirá la enajenación y cambio de bandera de parte de la flota de cabotaje nacional, con relación a los gremios portuarios en huelga. La nota dice en uno de sus párrafos:

No hubo cuestión económica en el país más intensa y de efectos que repercutieran más extensamente; sin embargo, no se tuvo en cuenta a los directamente perjudicados, que son las regiones ribereñas, para consultarles la manera de evitarse la calamidad que soportan con la falta de trasporte que los aísla del mundo entero. De modo, pues, que corresponde una vez por todas llamar la atención de la autoridad, para que medie en el arreglo, y si esto no fuera posible para que imponga la ley que favoreciera siempre al pueblo del litoral.

NOTICIAS VARIAS

Señor J. H. Furay

Salió ayer de esta capital para Chile, en donde embarcará para Estados Unidos, el señor J. H. Furay, inspector del servicio telegráfico internacional de la United Press.

El señor Furay ha hecho estudios relacionados con algunas reformas de los servicios informativos de dicha agencia, tendientes a darles aun más amplitud.

Durante su estada en nuestra ciudad el señor Furay ha sido objeto de efectuosas manifestaciones de simpatía.

Asociación Cristiana de Señoritas

Muchas socias de la Asociación Cristiana de Señoritas, se reunieron ayer en su local, Piedras 384, con objeto de escuchar la conferencia anunciada.

El señor José Felices desarrolló el tema: "Renovación espiritual", siendo muy felicitado por el auditorio que llenaba el local.

EL DIA SOCIAL

HIPODROMO ARGENTINO — Numerosa y selecta concurrencia asistió ayer a nuestro hipódromo con motivo de correrse el "Gran Premio de Honor".

Recordamos, entre otras, a las señoras:

Enriqueta Salas de Anchorena, María Luisa Quirno de Alvear, Elena Zuberbühler de Cullen Ayerza, Catalina Piaggio de Boero, Emma Sundblad Rosetti de Rodríguez de Latorre, Mercedes Paz de Ocampo, Elisa Alvear de Booth, Ana Cárcano de Acevedo, Leonor Heurtley de González Moreno, Raquel Aldao de Rodríguez, María Angélica Fernández de Madero, Luisa Waldorp de Pereyra, Zulema Urquiaraín de Castaño, Emma Basavilbaso de Benítez, Carmen Madero de Agrelo, María Jovita Gómez Pombo de Oyuela, Susana Oliver de Panelo, María Esther Gómez Pombo de Madero, Elena Real de Azúa de del Campo, Susana del Campillo de Mitre, Susana Mayol de Bosch, Amalia Reyes de Lacroze, María Eugenia Monil Luro de Crespo, Lola Barrenechea de Larguía, Alicia Zorraquín de Dorado, Rosa Villatte de Landívar, Amalia Bustos Morón de Bátres, María Rosa Fernández de Vivot, María Teodosia Roca de Watson, María Anchorena Estrada de Lezica, María Jurado de Gándara, Angélica Acosta de Vela, María Zulema Cranwell de la Serna, María Real de Azúa de Horteloup, Dora Fynn de Ezquiaga, Micaela Costa Paz de Sánchez Sorondo, Lía Sansinena de Gálvez, Sara Ocampo de Cranwell, María Robertson de Acosta, Alicia Tomkinson de Roca, Isabel Zwank de Ocampo, Petrona Correa Morales de Meir, Mercedes Juárez Colman de Fernández, Elvira Landívar de Calvo, Adelia Carranza de Mazzini, María Elvira de la Torre de Urízar de Marcó del Pont, Emilia Fuschini de Arcos, Luisa Muller de Noetinger, Carolina Tomkinson de Gondra, Sara Villegas de Gilardi, Josefina Mayer de Lavalle, Hebe Sivori de Obligado.

Señoritas: Laura y María Luisa Salas, Teodelina y Elisa Bosch Alvear, Julia Fernández Guerrico Celia, Susana y Adela Chaves Gowland, María Rita Madero, María Waldorp, Elisa y Belén del Campillo, Alicia Roca, Mercedes Ocampo Paz, Amalia Chapeaurouge, María Inés Chevalier Mezquita, María Elina Gándara, María Luisa Nodinart, Carolina Cárcano, Clara Acosta, Josefina Helguera, Rosa y Sara Cranwell Ocampo, María Isabel Arce, María Agote Robertson, María Elvira Marcó del Pont, Emilia Agote Fuschini, Marcela Torres Duggan, Susana Labougle, Susana, María Haedo y María Teresa Egusquiza Pena, Lola Shakery Zeballos, Lía Bermejo, María y Sara Alcobendas, Lolí Janusse, Cora y Cristina Frers, Margarita y Elena Reyes, María Elena y Angélica Herrera Moreno, María Elena Gómez Pombo, María de Beró, Elba Saravi, María Cecilia y Mercedes Parravicini, Susana y Lola Larguía, María María Olivera César, María Cristina Bustos Morón, María Soto Acebal.

ESCUELAS Y PATRONATOS — El viernes próximo por la noche se realizará la fiesta que la comisión auxiliar de fiestas de la Sociedad Escuelas y Patronatos organiza en favor de la colonia de vacaciones para niños débiles, que preside la señora Enriqueta Salas de Anchorena. Sólo quedan disponibles unos pocos palcos altos y algunas plateas, las que pueden solicitarse a Charcas 952 o por teléfono al 46 de Juncal.

Se pondrá en escena "Carmen", que será cantada en francés por los artistas Vix, Crabbé y De Muro.

CLUB ARGENTINO DE PELOTA — Mucha animación reinó ayer en las canchas del club Argentino de Pelota, donde se jugaron interesántes partidos, de cuyo resultado damos cuenta en la sección correspondiente. Entre la concurrencia femenina que gusta presenciar este noble deporte, recordamos haber visto a las siguientes señoras y señoritas:

María Angélica Fernández Guerrico de Madero, María Rosa Fernández Guerrico de Vivot, Luisa Waldorp de Pereyra, Rosa Amelia Barrenechea de Campos Urquiza, María S. de Sastre, Ilona Estrugamou de Menditeguy, Blanca Campos Urquiza de Amadeo Artayeta, Inés González Segura de Sastre y María Sara Huoyo de Novaro, Mercedes Alzaga, Alina Pérez Centeno, Julia Fernández Guerrico, María Waldorp, María Rita Molina, Lucrecia y Susana Castaño, Sofía y Elisa Beláustegui, Rosa Amelia Campos Barrenechea, María Luisa Madero, Adela Woodgate, Adela Sánchez Terrero, María Luisa y Rosa Orma, Celia Martínez Seeber, Susana y Mercedes Gutiérrez, Ernestina Mendonca Paz, Susana y Lola Larguía, María González Bustamante.

BIBLIOTECA DEL CONSEJO NACIONAL DE MUJERES — Ante numerosa concurrencia se realizó ayer, en el local de la Biblioteca del Consejo Nacional de Mujeres, la fiesta organizada por la comisión directiva de dicha asociación, en obsequio de un grupo de obreras y empleadas de casas de comercio. Como en otras ocasiones el público aplaudió con entusiasmo los interesantes números del programa, a cargo de conocidas aficionadas, y terminado el acto las asistentes fueron obsequiadas con golosinas por las damas de la comisión.

Fueron especialmente celebrados los números de recitado, canto y bailes nacionales con acompañamiento de guitarras a cargo de las señoritas de Alais, Benítez Astoul y Olivari, y los señores Ruiz, Araya y Díaz. Terminó el espectáculo con un programa de variedades ejecutado por un grupo de estudiantes de ingeniería, entre los que se destacaron los señores Marco, March y Ferrari Olazábal.

TE Y DANZA — En los salones del Centro Naval se realizó ayer el té y danza organizado por la asociación nacional de señoritas Pro Patria, en beneficio de la obra que sostiene. Selecta y numerosa concurrencia se reunió en el local de la calle Florida, donde la animación no decayó un solo instante, prolongándose la fiesta hasta pasadas las 20.

DEMOSTRACIONES—El señor Luis Etchegaray será obsequiado el miércoles con una comida en el "restaurant" Conte, ofrecida por sus amigos en ocasión de su próximo enlace.

—En el "restaurant" Conte será servida hoy, a las 20.30, la comida que un grupo de amigos ha resuelto ofrecer al señor Pablo Conde Diana con motivo de su próximo enlace.

ASILO NAVAL—Mañana a las 14.30 se realizará en el local del Asilo Naval, Pergamino 225, la asamblea ordinaria de dicha asociación. En esta asamblea se procederá a la elección de vicepresidenta segunda y protesorera segunda.

LUCIO I. VENET—Inesperadamente falleció anoche el escribano público nacional señor Lucio I. Venet, persona que gozaba de generales simpatías.

Su actuación correcta lo conquistó la estimación y el aprecio de cuantos le trataron por asuntos profesionales o de índole diversa. Será, pues, justamente lamentado su fallecimiento, y en el acto del sepelio, que se realizará hoy, quedará evidenciado el sentimiento de pesar originado por esta desaparición.

BENEFICIOS — Mañana se realizará en el teatro San Martín la función organizada por la comisión de señoritas de la asociación Santa Filomena, en beneficio de sus escuelas-talleres.

ENLACES — En la iglesia de San Nicolás de Bari será bendecido pasado mañana, a las 21.30, el enlace de la señorita Cora A. Silva con el señor Víctor Julio Calise. Serán padrinos de la ceremonia la señora Angela A. de Calise y el doctor Enrique Silva.

—Para diciembre próximo ha sido fijada la fecha del enlace de la señorita Agustina Rodríguez Larreta con el señor Rodolfo Alzaga Unzué.

ENFERMOS — Se halla enfermo de algún cuidado el señor Félix Buxareo.

—En vías de completo restablecimiento la señora Lola Elizagaray de Salas Molina.

—Se halla más aliviada la señora María Lola D. de Grenier.

—Más aliviada de su dolencia la señora Trinidad Moreno de Lynch.

—La señora Josefa Casalins de Meeks ha experimentado una leve mejoría.

NECROLOGIA —. El pesar provocado por el prematuro fallecimiento de la señora Lidia Irene Chalot de Dodds, se puso de manifiesto ayer en el acto de la inhumación de sus restos en el cementerio del Oeste, ceremonia a la que asistió numerosa concurrencia.

—Previa misa de cuerpo presente, fueron inhumados ayer los restos de la señorita Elvira Sanllorenti Ruiz, cuya desaparición ha sido hondamente lamentada entre sus numerosas amistades.

—En ocasión del cuarto aniversario del fallecimiento de la señora Dalmena C. de Barraza, se oficiarán misas hoy, a las 10, en la capilla de San Marón.

—Por el eterno descanso del alma de la señorita Elisa Arceo, se dirán misas hoy en el templo de San Miguel Arcángel.

—Pasado mañana, a las 10.30, se rezará un oficio del Carmelo un funeral por el alma del teniente coronel José Sassi.

—En las primeras horas de la mañana de ayer falleció el señor Jorge Adolfo Bénard.

La inhumación de los restos del señor Bénard se realizará hoy, a las 10, en el cementerio del Oeste.

EL DIA DEL ESTUDIANTE

Actos que se realizarán

Las diversas asociaciones estudiantiles de la capital preparan con entusiasmo los preparativos encaminados para celebrar cumplidamente el día del Estudiante.

Además de los actos anunciados, se efectuarán mañana, los siguientes:

Círculo Universitario: Este círculo realizará un "pic nic" en el Club Náutico Buchardo (Arroyo Medrano y Río de la Plata). Completarán el programa de la fiesta varios números de juegos atléticos y otro de bailes que se iniciará después del té.

Al acto concurrirán solamente los socios y sus respectivas familias.

Centro Católico de Estudiantes — Los actos organizados por este centro comenzarán con la recepción, en la Estación Retiro, de los estudiantes del Colegio Militar de San Martín, Escuela Naval de Río Santiago y de los universitarios y escolares de todo el país, invitados a concurrir a la gran manifestación de fe y patriotismo que se dirigirá al Santuario de Luján.

Efectuados los actos respectivos, la manifestación llegará a la plaza que desde ese día será oficialmente denominada José Manuel Estrada, con el concurso de las autoridades comunales.

Integran el programa, además de los paseos y juegos proyectados, un acto literario y musical que se efectuará en el salón principal del Descanso de Peregrinos.

Los boletos de pasaje pueden adquirirse en el Instituto Tristán Avellaneda, San José 1277.

Centro de Estudiantes del Colegio Juan M. Pueyrredón—Se activan con entusiasmo los preparativos de la comida con que el Centro de Estudiantes del Colegio Juan M. Pueyrredón festejará la fecha de mañana.

NOTICIAS DE POLICIA

FALLECIMIENTO DEL SUBCOMISARIO RIVIELLO

Sepelio de sus restos

Ha sido muy lamentado entre sus camaradas y amigos el fallecimiento del subcomisario Eugenio C. Riviello, ocurrido en la madrugada de ayer, después de corta enfermedad.

El extinto había ingresado a la repartición policial en el puesto de telegrafista de 5.ª clase el año 1896; ascendió a escribiente en 1902, a oficial inspector el 1.º de febrero de 1909, a auxiliar en 1911, y a subcomisario el 27 de octubre de 1913. Prestó servicios como ayudante del comisario Pita, y, además, en las secciones 20.ª, 4.ª, 16.ª, 3.ª, 30.ª, 5.ª, 25.ª y 1.ª, en el orden expuesto. Ultimamente se hallaba a cargo de la comisaría 8.ª.

Durante la última intervención federal en la provincia de Catamarca, el señor Riviello ocupó los cargos de comisario de órdenes y secretario de la junta electoral.

Los restos del extinto serán inhumados hoy, a las 10, en el cementerio del Oeste. La jefatura de la repartición dispuso que durante esa ceremonia la guardia de caballería y la fanfarra del escuadrón rindan los honores correspondientes.

Fueron designados para velar el cadáver del subcomisario Riviello, los subcomisarios Arturo Vieyra, Amílcar Campos, Nicolás Ursone y Pedro Aráneo, y harán acto de presencia en nombre de la institución policial en el acto del sepelio, los subcomisarios Juan J. Tello y Alejandro Brau.

ATENTADO EN UN CONVENTILLO

Hombre herido de dos balazos

Ayer por la madrugada fué requerida la presencia de la policía en el inquilinato situado en la calle Ituzaingó 825, en una de cuyas habitaciones, José Fernández, español, de 35 años de edad, en estado de embriaguez, castigaba brutalmente a su esposa.

Concurrieron al conventillo dos vigilantes, en circunstancias en que Fernández salía de su habitación armado con un palo y precedido por su señora.

Los agentes trataron de reducir a Fernández, pero éste los atacó con el palo que esgrimía, y en esos momentos intervino en ayuda de la autoridad un inquilino del conventillo, Emilio Roca, argentino, de 24 años de edad, quien aconsejó al ebrio que no continuara desacatando las órdenes de los agentes.

Fué en estas circunstancias que se produjo la parte grave del suceso: otro inquilino del conventillo, de quien sólo se sabe que se llama Ramón y que, se supone, también se hallaba ebrio, por su forma de proceder, extrajo un revólver y terció en la contienda, colocándose de parte de Fernández. Ramón hizo cuatro disparos, dos de los cuales hirieron a Roca de mucha gravedad en la cabeza y en el brazo izquierdo. En seguida Ramón se dió a la fuga.

La policía detuvo a Fernández, e hizo trasladar a Roca al hospital Rawson. El estado del paciente es desesperante.

Ramón, hasta anoche, no había sido aún detenido.

LOS EFECTOS DEL ALCOHOL

Asesinato alevoso

Anoche concurrió a la casa situada en la calle Zuviría 5527, el sujeto Felipe Gómez (a) El Negro Felipe, argentino, de 25 años de edad, peón de los mataderos, y estuvo durante algunos minutos en la habitación de una mujer de su amistad.

Pocos momentos después, a las 20.30, Gómez salió de aquella pieza y se dirigió por el patio en dirección a la calle. Cuando pasó frente a la puerta de la habitación que en la misma casa ocupa Alfredo Santa Ana, argentino, de 30 años de edad, sereno, el Negro Felipe se volvió hacia aquél y después de dirigirle algunas palabras ininteligibles, le aplicó

DEPORTES: CARRERAS DE CABALLOS - FOOTBALL - PELOTA - TIRO AL BLANCO - REMO

HIPODROMO ARGENTINO

LA REUNION DE AYER

GRAN PREMIO DE HONOR --- TRIUNFO DE MOLOCH

RESULTADOS GENERALES

Una vez más fué disputado ayer en el Hipódromo Argentino el "Gran Premio de Honor", [illegible] Oro. La reunión tuvo el buen éxito esperado; mucho público, juego entusiasta, finales interesantes y todo esto en medio de una tarde primaveral.

Disputadas las cuatro primeras carreras, los competidores del "Gran Premio de Honor" desfilaron dirigidos por los siguientes jockeys: Tiny, 60 kilos, J. Fernández; Espumante 60, R. Rivero; Bruce Lowe 60, D. Cardoso; Charol 62, R. V. Lanatti; Crisis 62, M. Altamiranda; Caricato 62, D. Torterole; Moloch 62, F. Arcuri; Fair Play 60, M. Lema.

El primero en entrar a la pista fué Tiny, y al pasar frente a las tribunas populares y del "paddock" recogieron aplausos prolongados. Se saludaba al ganador de los grandes premios de 1919. Tiny lucía una buena preparación, pero acaso no perfecta para la opinión de muchos. No estaba como en el "Gran Premio Nacional" y en el "Carlos Pellegrini" del año próximo pasado.

Pasó en seguida Espumante sin despertar mayores entusiasmos. Casi nadie creía en su triunfo.

Bruce Lowe fué muy observado, porque ostentaba una preparación irreprochable; se le sabía muy guapo y, además, no era un secreto [illegible] que merecía lo de su caballeriza.

Fair Play fué objeto de curiosidad, debido a todas las incidencias de la semana, que se epilogaron con su presentación, casi imprevista, en la carrera. Tenía las señales evidentes de los remedios y, además, se notó que su preparación no era completa. No se dudaba de sus grandes calidades, pero el de las condiciones en que era presentado. Sin embargo, por el prestigio de sus anteriores victorias, tuvo muchos partidarios.

Moloch estaba muy bien preparado, como siempre. No es de un tipo descollante, pero su andar llama la atención, y, aunque era presentado en una distancia que no es la de sus triunfos, al verlo pasar no se olvidaron sus extraordinarias condiciones y que nunca deja de ser temible en un final.

Charol fué observ[illegible] más que todo porque se le creía capaz de una sorpresa, y Crisis pasó poco menos que inadvertido, porque no se le asignaban probabilidades, en vista de su mal desempeño en su anterior presentación.

Caricato pasó sin arrastrar mayor opinión, pues se dudaba de sus condiciones en distancia tan larga.

El público hizo su favorito a Tiny, y las cotizaciones cerraron con los siguientes resultados: Tiny, 52.309 boletas a ganador y 17.252 a place; Fair Play, 35.847 y 11.214; Moloch, 17.572 y 10.429; Bruce Lowe [illegible] Caricato, 5.689 y 4.833; Charol, 4.256 y 2.832; Crisis, 3.303 y 2.401; Espumante, 2.687 y 2.191.

Pasados cinco minutos de preparativos, se ordenó la largada en buen momento, y después de correr los caballos cien metros agrupados, Espumante tomó la delantera, siguiéndole Charol y Tiny; más atrás, aparecían Fair Play y Bruce Lowe; luego Moloch, Caricato y cerrando la marcha Crisis. En este orden pasaron por primera vez frente a las tribunas, en medio de una gran expectativa y así dieron vuelta al primer recodo, entrando a la recta frente al terraplén del ferrocarril. Al llegar a la largada de 1.700 metros, como la carrera se hacía muy despacio, Tiny pasó al primer puesto, quedando Espumante relegado al segundo, y metros después Charol y Fair Play se colocaron a las grupas de Tiny, seguidos por Bruce Lowe.

Tiny siguió siempre en ganancia y entró a la recta final en la delantera, perseguido por Charol, Fair Play, Bruce Lowe y Moloch, pero a poco se separó de la empalizada, tomando por el centro de la cancha. En esos instantes Fair Play intentó, en vano, avanzar en busca del delantero, y Charol quedó atrás, circunstancia que permitió deslizarse a Bruce Lowe junto a la empalizada, mientras Moloch se acercaba a Tiny por la línea exterior. Frente a las tribunas populares corría Tiny ya algo exigido y entonces Bruce Lowe, sin mayor esfuerzo, [illegible] pasó a lado, dando la impresión de que dominaba y que iba a ser el ganador, pero se [illegible] mancó, y ya Tiny quedó libre de este competidor. En cambio Moloch, por la línea exterior se le aparecía, [illegible] mañoreando como siempre, y se le fué casi encima. La lucha se hizo interesante y los dos caballos siguieron hasta la raya, aparados derrotando Moloch a Tiny por medio pescuezo. Tercero Bruce Lowe a dos cuerpos y cuarto, [illegible] Crisis, quinto Fair Play, sexto Charol y últimos Espumante y Caricato.

La llegada dió la impresión de algo anormal, pues la lucha entre Tiny y Moloch comenzó en medio de la cancha, casi en la línea exterior y al final terminaron más cerca de la empalizada. Sabiéndolo a Moloch muy mañero, la mayoría del público atribuyó la derrota de Tiny al hecho de haber sido estorbado en su libre acción en los últimos tramos. Y por esa causa, al regreso de Moloch al pesaje, no se produjo la ovación acostumbrada en estos casos. Hubo aplausos, pero no muchos, y en cambio los partidarios de uno y otro caballo dieron rienda suelta a las discusiones sobre si Moloch había estorbado o no.

En seguida de desensillar, el jockey Juan Fernández, que dirigió a Tiny, entabló reclamación contra Moloch.

La expectativa se hizo muy grande. El público del palco de socios y del "paddock" se ubicó frente a la oficina del comisariato, y el resto, en silencio, sin las protestas de otras veces, esperó el fallo de la incidencia.

Los caballos ya habían sido sacados del "pesaje" y el propietario y criador de Moloch, señor Ignacio Correas, que es presidente de la comisión de carreras, excusado de intervenir en el asunto, engrosó las filas del público también a la espera de la decisión.

Mientras tanto, Juan Fernández declaraba que cuando Moloch se le pasó a la par, frente a las tribunas del "paddock", se recostó sobre Tiny y lo hizo perder terreno, sacándole, entonces, medio cuerpo de ventaja, y que cuando Tiny se repuso y reaccionó volviendo nuevamente a avanzar, en los últimos metros, otra vez Moloch se le recostó.

Arcuri, que dirigió a Moloch, declaró que a su juicio no había molestado y que si en los últimos metros parecía que reaccionaba Tiny, fué porque él, para evitar tropiezos, contuvo a Moloch y con el látigo en la mano izquierda lo sacó un poco hacia la línea exterior.

Los miembros de la comisión de carreras se encerraron en su oficina para deliberar y la tardanza hizo crecer la expectativa, dando muchas esperanzas a los partidarios de Tiny, que creían en la posibilidad de un desquite de aquel distanciamiento del premio "Jockey Club".

Las opiniones estuvieron divididas en el comisariato y puesto a votación el asunto, dos miembros se resolvieron por el distanciamiento de Moloch y otros dos por el mantenimiento del orden de llegada. Había que desempatar y como se negara a ello el secretario de la comisión de carreras, señor Alberto Caprile, fué llamado el presidente del Jockey Club, señor Saturnino J. Unzué, quien votó por que se mantuviera el fallo.

Enterado el público de la resolución, no hizo demostración alguna, ni en favor ni en contra, y sólo entonces el propietario de Moloch pudo recibir las felicitaciones de sus amigos.

Indudablemente que la gran carrera ha tenido un final lamentable, por el hecho de que haya sido tan discutido hasta en el mismo comisariato, lo cual deja la duda acerca de la superioridad de uno u otro caballo en condiciones normales. El caso de Moloch no es nuevo, pues sólo en contadas ocasiones se defiende sus posiciones molestando al adversario. Parece que tuviera el instinto de imponerse a todo trance, por bueno o por la fuerza de sus mañas. Y debido a ello, su propietario hasta ensayó hacerlo correr por la línea exterior, como en aquel día en que pasó en fuga a los vigilantes apostados frente a la verja.

Moloch ganó el "Gran Premio de Honor", rec[illegible] [illegible] que lo creían sólo un animal veloz, especialista en carreras de corta distancia. Meses atrás, mencionar la posibilidad de este triunfo hubiera pasado un valiente aventurado, ajeno [illegible] a todas lógicas, pero ya en los últimos [illegible] se comenzó a considerar al caballo como un candidato de primer or[illegible] porque se descartaba a Fair Play [illegible] de Tiny, y ayer contó con [illegible] gana distancia, son fecundos en sorpresas, y aunque el triunfo de Moloch sea lógico, para muchos, no es posible equipararlo sino a [illegible] y aun ed Eduardo en los últimos años.

La carrera no se hizo violenta desde el principio, y acaso ésta sea la causa principal del triunfo de Moloch, pues conservó energías que le permitieron desarrollar su velocidad al final; pero, aparte de todo, hay que reconocer que se trata de un gran caballo, el mejor en distancias cortas, y temible siempre en las demás carreras.

Además, han contribuído como factores para el triunfo de Moloch, el mal estado de Fair Play, la manquera de Bruce Lowe y los naturales inconvenientes que ha tenido Tiny al reaparecer después de una larga ausencia. En general, se opina que Tiny y Fair Play darán cuenta de él en un nuevo encuentro.

Este caballo Moloch tiene su historia. Adquirido en las ventas, de potrillo, fué devuelto por considerársele defectuoso y acaso inservible para las carreras. ¡Y ha ganado en premios más de 200.000 pesos! Tiene los tiempos "records" en 1.000, 1.200 y 2.000 metros, habiendo perdido el de 1.600 metros a media cabeza de Saint Fimlon. En cuanto a marcas, también conserva el "record". Pocos caballos ha habido más endiablados que éste en los finales.

Hijo de Diamond Jubilee y Mollia, no ha heredado Moloch el tipo de su padre, pero responde a las calidades de esa familia de Mollia que ha dado también a Melik y Mustafá.

Los 2.500 metros fueron recorridos por Moloch en 3'45" 2/5, con los siguientes tiempos parciales: primero, 1.000 metros en 1'3" 2/5, primeros 2.500 metros en 2'41" 2/5, últimos 1.000 metros en 1'4".

Tiny ha caído derrotado con todos los honores, pero no ha demostrado las energías del año próximo pasado, lo que hace pensar que acaso le faltaba un ejercicio como el de la carrera de ayer para completar su preparación, y aunque el triunfo de Moloch sea lógico, para muchos, no es posible equipararlo sino a [illegible] y aun ed Eduardo en los últimos años.

La carrera no se hizo violenta desde el principio, y acaso ésta sea la causa principal del triunfo de Moloch, pues conservó energías que le permitieron desarrollar su velocidad al final; pero, aparte de todo, hay que reconocer que se trata de un gran caballo, el mejor en distancias cortas, y temible siempre en las demás carreras.

Además, han contribuído como factores para el triunfo de Moloch, el mal estado de Fair Play, la manquera de Bruce Lowe y los naturales inconvenientes que ha tenido Tiny al reaparecer después de una larga ausencia. En general, se opina que Tiny y Fair Play darán cuenta de él en un nuevo encuentro.

Este caballo Moloch tiene su historia. Adquirido en las ventas, de potrillo, fué devuelto por considerársele defectuoso y acaso inservible para las carreras. ¡Y ha ganado en premios más de 200.000 pesos! Tiene los tiempos "records" en 1.000, 1.200 y 2.000 metros, habiendo perdido el de 1.600 metros a media cabeza de Saint Fimlon. En cuanto a marcas, también conserva el "record". Pocos caballos ha habido más endiablados que éste en los finales.

Hijo de Diamond Jubilee y Mollia, no ha heredado Moloch el tipo de su padre, pero responde a las calidades de esa familia de Mollia que ha dado también a Melik y Mustafá.

Los 2.500 metros fueron recorridos por Moloch en 3'45" 2/5, con los siguientes tiempos parciales: primero, 1.000 metros en 1'3" 2/5, primeros 2.500 metros en 2'41" 2/5, últimos 1.000 metros en 1'4".

Tiny ha caído derrotado con todos los honores, pero no ha demostrado las energías del año próximo pasado, lo que hace pensar que acaso le faltaba un ejercicio como el de la carrera de ayer para completar su preparación, [illegible] ciendo melancólica por medio pescuezo. Tercera Cara Sucia.

En la sexta carrera corrió un trecho Narcótico en el primer puesto, siendo luego suplantado por Caretudo, que siguió en ganancia a la raya. Segundo Narcótico, que avanzó al final con muchos bríos.

Tosca se impuso en la séptima prueba. Se destacó en la vanguardia a la partida y no pudo ser alcanzada. Segundo El Cordobés y tercero Glotón.

Portia quedó retrasada en la partida.

En la última carrera, Satanás se desprendió del lote, perseguido por Elástico y Champion, y luego por Alcanfor, hasta la recta final, donde pasó Elástico, que ganó por más de un cuerpo. Segundo Alcanfor II y tercera Jacinta.

Resultados generales:

1a. carrera, 1.300 metros—1.o Kalfukir, 4 años, 57 kilos, por Craganour y Magnesia, del stud [illegible] (criador Vicente Fernández, jockey A. Gras), pesos 3.30 y 2.55; 2.o Marasco 57, pesos 3.45; 3.o Mad Adam II 57; 4.o Riquet 60. No placé: Sangre Real 54. Ganada por 1 1/4 cuerpos; del 2.o al 3.o, 2 1/2 cuerpos. Tiempo: 1'50" 3/5.

2a. carrera, 1.600 metros—1.a Retahila, 3 años, 56 kilos, por Lancaster y Royal Exile, del stud Haras La Lula (criador Martín de los Santos, jockey M. Altamiranda), pesos 3.35; 2.a La Liga 56; 3.a Riqueza 56. Ganada por 2 1/2 cuerpos; de la 2.a a la 3.a, una cabeza. Tiempo: 1'40" 3/5.

3a. carrera, 1.600 metros—1.o Nivel, 3 años, 56 kilos, por Tullibardine y Neredia, del stud Abrojo (cuidador Luis Saint, jockey J. Bastías), pesos 7.35 y 3.90; 2.o Su dejar rastro 56, pesos 6.10; 3.o Chimborazo 56, pesos 19.40; 4.o Montgomery 56. No placé: Tucapel 56, Encurance 56.53, Port Fit 56, Galantín 56, Bravío 56, Yuca Tigre 56, Podido 56.54. No se sabe 56. Ganada por 3/4 cuerpo; del 2.o al 3.o, 1 3/4 cuerpos. Tiempo: 1'38" 4/5.

4a. carrera, 1.600 metros—1.a Melancólica, 3 años, 56 kilos, por Jardy y Melancolía, del stud Los Cerrillos (criador Bernabé Islas, jockey P. Cichetti), pesos 12.75 y 5.55; 2.a Collonette 55, pesos 3.80; 3.a Cara Sucia 57; 4.a Cousin Kate 57. No placé: Carmencita 54.52, Dura 52.50. Ganada por 1/2 pescuezo; de la 2.a a la 3.a, 3 1/4 cuerpos. Tiempo: 1'38".

5a. carrera, Gran Premio de Honor—Pesos 40.000 y una copa de oro al 1.o; 4.000 al 2.o y 2.000 al 3.o. Distancia, 2.500 metros—1.o Moloch, 6 años, 62 kilos, por Diamond Jubilee y Mollia, del stud Iceache (cuidador En[illegible] [illegible] Bruleur 57, $ 4.40; 3o. Licurgo 58; 4o. Don Pío 56. No placé: Zulaqui, Edil y Bascuña. Ganada por 3 1/2 cuerpos. Tiempo: 1'35".

2a. carrera, 1.800 metros—1o. Carlomán, 57 kilos, por Druid y Caroslada, del stud Prisionero (O. González), pesos 16.80 y 6.10; 2o. Dedel 55, $ 11; 3o. Crike 54; 4o. Andarivel 56. No placé: Norte II, Jaranero y Risueño. Ganada por 1 1/2 cuerpos. Tiempo: 1' 20" 1/5.

3a. carrera, 1.300 metros—1o. Lonco Huaca 52 kilos, por Galloway y Aguaviva, del stud Hegopal (S. Gunstavino), $ 9.70 y 4; 2a. La Nieves 54, $ 4.50; 3o. Mancapá 56, $ 25.10; 4o. Escandalica, 51. Ganada por 2 cuerpos. Tiempo: 1'21" 1/5.

4a. carrera, 1.400 metros—1o. Trifulca 52 kilos, por Druid y Tentación, del stud Saint James (R. Licari, aprendiz), $ 5.30 y 3.70; 2o. Sarmadi 57, $ 7.30; 3o. Pretty Child 57, $ 18.70; 4o. Papos Quiman 57. No placé: Camorrero, Ligustro, Morisco, Everilac, Busque, Chiquillo, Pantenope, Lolita III, Illaria, Itaca, Victoria Real. Ganada por 1 cuerpo. Tiempo: 1'27" 4/5.

5a. carrera, 1.400 metros—1o. Ciclope 47 kilos, por Sandal y Myrtil, del stud Fortitudo (S. S. Grame), $ 40.80 y 11.90; 2o. Hollis 50, $ 3.60; 3o. Somme 50, $ 6.10; 4o. Muscae 44. No placé: Campeador II, Shocking, Chasquido, Sheridan y Langrán. Ganada por 1 pescuezo. Tiempo: 1'25" 2/5.

6a. carrera, 1.400 metros—1a. Dragona 57 kilos, por Porteño y Duchess, del stud Santa Hilda (A. C. Triani), $ 21 y 6.60; 2a. Ketty Doyle 43, $ 3.10; 3a. Monedo d'Or 44; 4a. Smille 54. No placé: Santa, Pinetta y Parodia. Ganada por 1/4 cuerpo. Tiempo: 1'26".

Séptima carrera, 2.200 metros—1o Hesforn 47 kilos, por Calepino y Blossom, del stud Santa Bárbara (G. de Palma), $ 4.60 y 3.30; 2o. Perimostis, $ 7.50; 3o. Zurcarelli 56; 4o. Porvenir, 51. No placé: Fucho, Gallito II e Irene. Ganada por 1 pescuezo. Tiempo: 2'18".

HIPODROMO DE TEMPERLEY

Resultados de la reunión de ayer:

1a. carrera, 1.200 metros—1o. Killai (J. San Martín), $ 5.95 y 3.80; 2a. Irish Springy, 10.20. Ganada por una cabeza. Tiempo: 1'15" 3/5.

2a. carrera, 1.000 metros—1a. Blanca (F. Pérez), 6.15 y 3.55; 2a. Lolita II, $ 4.55. Ganada por 2 1/4 cuerpos. Tiempo: 1'1" 2/5.

3a. carrera, 1.300 metros—1o. Periodista (H. Corvalán), $ 7.60 y 3.35; 2o. Anotros, $ 6.35; 3o. Espartillar, $ 6.25. Tiempo: 1'22".

(Loco Lindo fué distanciado del primer puesto por no seguir su línea.)

4a. carrera, 1.300 metros—1o. Kamakará (A. Lhuiller), $ 3.90 y 2.40; 2o. Contado, $ 2.75; 3o. Ruin, $ 4.80. Ganada por 1 1/4 cuerpos. Tiempo: 1'21" 4/5.

5a. carrera, 1.400 metros—1a. Juanito (L. Alcorta), $ 8.10 y 3.55; 2o. La Conflagración, $ 4.75; 3a. Byzentine $ 3.15. Ganada por 1 pescuezo. Tiempo 1'29".

6a. carrera, 1.800 metros—1o. Maldi (a Tenso (E. Canfero), $ 5.40 y 2.75; 2o. Moltoro, $ 3.70; 3o. Caudal, $ 3.05; 4o. Dear Lassie $ 8.10. Ganada por 3/4 cuerpo. Tiempo: 1'1" 1/2.

7a. carrera, 1.300 metros—1o. Cairo (A. Lhuiller), $ 16.75 y 4; 2o. Ne Bumbo, $ 3.55; 3o. Tío Lila, $ 17.55. Ganada por 1 cabeza. Tiempo: 1'20".

EN AZUL

Resultados de la reunión de ayer:

1a. carrera, 800 metros—1o. Diablito, $ 3.55 y 3.70 (Fidel Guerrero); 2o. Guampa, $ 2.85; 3o. Cangrejo. Tiempo: 0'52".

2a. carrera, 1.000 metros—1o. Palacios, $ 3.55 y 3; 2o. L'Orignan, $ 2.35; 3o. Ermilita. Tiempo: 1'3".

3a. carrera, 1.300 metros—1o. Toni (Ramón Aguirre), $ 3.50; 2o. Cain, 3o. Patricio. Tiempo: 1'22" 3/5.

4a. carrera, 1.700 metros—1o. Don Quijano 59 kilos (Fidel Guerrero), $ 4.40 y 3.25; 2o. Gañán 57, $ 7.5o; 3o. Ricardo. Tiempo: 1'47" 2/5.

5a. carrera, 1.500 metros—1a. Diosa (Ramón Aguirre), $ 7.95 y 3.30; 2o. Mimaschicho, $ 3.80; 3a. La Reina. Tiempo: 1'34"" 1/5.

HIPODROMO DE SAN MARTIN

Resultados de la reunión de ayer:

1a. carrera, 1.200 metros—1o. Duro (Arrejo (A. Oubiña), $ 5.75 y 2.60; 2o. Inca II, $ 2.75; 3o. Baulito, $ 4.80. Ganada por 1/2 pescuezo. Tiempo: 1'12" 3/5.

2a. carrera, 1.400 metros—1o. Gris (C. Ibarra), $ 5.90 y 4; 2a. Maripepa II, $ 6.65; 3a. Alfajía, $ 5.55. Ganada por 3/4 cuerpo. Tiempo: 1'26".

3a. carrera, 1.300 metros—1o. Velero (L. Gómez), $ 4.40 y 3.15; 2o. Rosario, $ 3.55; 3o. Bombón II. Ganada por 1/2 cuerpos. Tiempo: 1'18" 2/5.

4a. carrera, 2.000 metros—1o. Sánchez (A. Pintado), $ 12.75 y 3.25; 2o. Gallinero, $ 3; 3o. Bolido, $ 3.15. Ganada por 1 pescuezo. Tiempo: 2'39".

5a. carrera, 1.300 metros—1o. Potro (A. Cenatti), $ 94.15 y 11.95; 2a. Habana $ 5.50; 3o. Carcamán II, $ 4.35. Ganada por 2 1/2 cuerpos. Tiempo 1'19" 4/5.

6a. carrera, 1.600 metros—1o. Mousse II (J. Arlandini), $ 4.65 y 3.05; 2o. Chantecler, $ 3.85; 3o. Oberdan. Ganada por 1 pescuezo. Tiempo: 1'39" 4/5.

EN BAHIA BLANCA

Resultados de la reunión de ayer:

1a. carrera, 3.000 metros (trote)—D'Annunzio, pesos 3.55 y 2.95; 2o. Pancho, pesos 3.55. Ganada por varios cuerpos. Tiempo: 7'31".

2a. carrera, 800 metros—1o. Irunea, $ 5.90; 2o. Mojarrita, $ 3.40. Ganada por un pescuezo. Tiempo: [illegible]

3a. carrera, 1.100 metros—1o. Absoluto, pesos 2.80. Ganada por varios cuerpos. Tiempo: 1'16".

4a. carrera, 1.100 metros—1a. La Bartina, [illegible] por 1 cuer[illegible]

4a. carrera, 1.300 metros—1o. Kamakará (A. Lhuiller), $ 3.90 y 2.40; 2o. Contado, $ 2.75; 3o. Ruin, $ 4.80. Ganada por 1 cuerpos. Tiempo: 1'21" 4/5.

5a. carrera, 1.400 metros—1a. Juanito (L. Alcorta), $ 8.10 y 3.55; 2o. La Conflagración, $ 4.75; 3a. Byzentine $ 3.15. Ganada por 1 pescuezo. Tiempo 1'29".

6a. carrera, 1.800 metros—1o. Maldi (a Tenso (E. Canfero), $ 5.40 y 2.75; 2o. Moltoro, $ 3.70; 3o. Caudal, $ 3.05; 4o. Dear Lassie $ 8.10. Ganada por 3/4 cuerpo. Tiempo: 1'1" 1/2.

7a. carrera, 1.300 metros—1o. Cairo (A. Lhuiller), $ 16.75 y 4; 2o. Ne Bumbo, $ 3.55; 3o. Tío Lila, $ 17.55. Ganada por 1 cabeza. Tiempo: 1'20".

EN AZUL

Resultados de la reunión de ayer:

1a. carrera, 800 metros—1o. Diablito, $ 3.55 y 3.70 (Fidel Guerrero); 2o. Guampa, $ 2.85; 3o. Cangrejo. Tiempo: 0'52".

2a. carrera, 1.000 metros—1o. Palacios, $ 3.55 y 3; 2o. L'Orignan, $ 2.35; 3o. Ermilita. Tiempo: 1'3".

3a. carrera, 1.300 metros—1o. Toni (Ramón Aguirre), $ 3.50; 2o. Cain, 3o. Patricio. Tiempo: 1'22" 3/5.

4a. carrera, 1.700 metros—1o. Don Quijano 59 kilos (Fidel Guerrero), $ 4.40 y 3.25; 2o. Gañán 57, $ 7.5o; 3o. Ricardo. Tiempo: 1'47" 2/5.

5a. carrera, 1.500 metros—1a. Diosa (Ramón Aguirre), $ 7.95 y 3.30; 2o. Mimaschicho, $ 3.80; 3a. La Reina. Tiempo: 1'34"" 1/5.

VARIAS NOTICIAS

Conducido Bruce Lowe al stud Don Gonzalo, completamente ileso, fué examinado por un veterinario, quien opinó que tiene una lesión grave, que acaso le imposibilite para correr nuevamente.

—Al final de la octava carrera de ayer, el público presenció una escena impresionante. Frente a las tribunas del "paddock", Satanás se fué sobre la empalizada y casi desmonta al aprendiz M. de Biassi, que lo conducía, pero éste se asió a las crines del caballo y no cayó, y después de golpear sobre la baranda, consiguió colocarse bien sobre el caballo y terminar la carrera. Como Satanás estaba encabritado, siguió corriendo, y sólo después de dar vuelta el recodo, más allá de la raya, de [illegible] consiguió sujetarlo y se desmontó. El automóvil del cargador fué a buscar a de Biassi y lo condujo a la enfermería, porque las ambulancias del servicio médico llegaron tarde.

De Biassi sufrió [illegible] fuerte golpe en la pierna izquierda al dar contra la empalizada.

—En el "Premio de Honor" que será disputado en el hipódromo Independencia el 26 del corriente mes, han sido ratificados Volunteer, Childerico, Bola Plata y Polo de Oro.

HIPODROMO DE LA PLATA

Resultados generales de la reunión de ayer:

1a. carrera, [illegible] Mora

2a. carrera, 1.200 metros—1o. Fenrisspa (J. Vara), $ 5.90; 2o. Suave, 3o. La Rufina. Tiempo: 1'16". Ganada por 1/2 cuerpo.

3a. carrera, 1.300 metros—1a. Graciela (J. Manzanelli), $ 4.60; 2a. Pavlowa, 3a. Absoluta. Tiempo: 1'20". Ganada por 1 1/2 cuerpos.

4a. carrera, 1.700 metros—1a. Malva Rubia (R. Pujol), $ 5.70 y 4.50; 2a. Saltona, $ 4.80; 3o. Kodak. Tiempo: 1'48" 2/5. Ganada por 1/2 pescuezo.

5a. carrera, 1.500 metros—1o. Franceschi (J. Franceschi), $ 5.40 y 4.10; 2o. Merry Anthony, $ 10.20; 3o. Ojo Bravo. Tiempo: 1'52". Ganada por 1 cuerpo.

EN MONTEVIDEO

Resultados de la reunión de ayer:

1a. carrera, 1.600 metros—1o. Charrúa, 55 kilos (C. Ferragut), $ 8 y 3.35; 2o. Chiffonier 55, $ 2.95; 3a. Araucana 49, $ 8.40; 4o. Rodoble 53.

2a. carrera, 2.000 metros—1o. Fósforo 48 (S. Batista), $ 18.50 y 8.35; 2o. Ilusión 50, $ 4.60; 3o. Tom Gin 53 4o. Uppercut II 52.

3a. carrera, 2.000 metros—1o. Grinoso 49 (J. Pérez), $ 4.95 y 3.65; 2o. Cayetana 48 $ 13.30; 3o. Cuillero 51, 4o. Attaché 49.

4a. carrera, 1.100 metros—1a. Tanagra 54 kilos (H. Sormani), $ 2.55 y 2.35; 2o. Black Arrow 54, $ 3.60; 3o. Za la vie 54, 3.50; 4a. Zizaña 54.

5a. carrera, 2.000 metros—1o. Aldecoa 57 (M. Pérez), $ 2.25 y 2.05; 2o. Cid 57, $ 2.30; 3o. Chimango 57, 4o. Shamrock 57.

6a. carrera, 1.400 metros—1o. Qui Vive 53 kilos (B. Gómez), $ 4.50 y 2.60; 2a. Frimé 43, $ 2.85; 3a. Golosina 41, 4a. Playera 48.

7a. carrera, 1.500 metros—(Puesta). 1o. Alma Negra 52 kilos (P. Moreno), $ 7.20 y 3.60; 1o. Conde Lucanor 10 kilos (A. Avero), $ 3.65 y 3.85; 3o. Cristiano 53, 4o. Tía Rufo 51.

8a. carrera, 3000 metros—1o. Pollino 4 kilos (H. Forcia), $ 5.65 y 2.60; 2o. Mascotón 47, 2.65; 3o. Cañpiro 41, pesos 3.40, y 4o. Antuco 47.

EN SANTIAGO DE CHILE

Resultados de la reunión de ayer:

1a. carrera, 1.600 metros—1o. Barbieri, por Le Roi Dys y Amica; 2a. Tiránica; 3o. Durbar. Tiempo: 1'38" 4/5.

2a. carrera, 1.100 metros—1o. Verge d'Or por Olascoaga y Epi d'Or; 2o. Nodrija; 3a. Ruda. Tiempo: 1'7".

3a. carrera, 1.100 metros—1o. Velo[illegible]

[illegible] 48, pesos 2.80; 3.a Meritz 49, pesos 6.25; 4.a Parisana 45. No placé: Julia XII 56, Hoff 54, Cruz Diablo 54 y Uber 54. Ganada por 1 cuerpo. Tiempo: 1'12" 2/5.

6.a carrera, 2.200 metros—1.a Mosca Azul, 4 años 48 kilos, por Dignidad Jubilee y Mosca Muerta, del stud San Simón (cuidador J. Urquiza, jockey F. T. Rodríguez), pesos 3.20 y 2.35; 2.o Rock Salt 46, pesos 2.90; 3.a Felpa 53; 4.o Nitro 42. No placé: Korner 41, Jalea 42, Legerdemain 40. Ganada por varios cuerpos. Tiempo: 2'19" 2/5.

EN CORDOBA

Resultados de la reunión de ayer:

1a. carrera, 1.500 metros—1o. Terror (A. Sánchez), $ 3.50; 2o. Don Inocencio, 3o. Didimo. Tiempo 1'34". Ganada por 1 cuerpo.

2a. carrera, 1.200 metros—1o. Fenrisspa (J. Vara), $ 5.90; 2o. Suave, 3o. La Rufina. Tiempo: 1'16". Ganada por 1/2 cuerpo.

3a. carrera, 1.300 metros—1a. Graciela (J. Manzanelli), $ 4.60; 2a. Pavlowa, 3a. Absoluta. Tiempo: 1'20". Ganada por 1 1/2 cuerpos.

4a. carrera, 1.700 metros—1a. Malva Rubia (R. Pujol), $ 5.70 y 4.50; 2a. Saltona, $ 4.80; 3o. Kodak. Tiempo: 1'48" 2/5. Ganada por 1/2 pescuezo.

5a. carrera, 1.500 metros—1o. Franceschi (J. Franceschi), $ 5.40 y 4.10; 2o. Merry Anthony, $ 10.20; 3o. Ojo Bravo. Tiempo: 1'52". Ganada por 1 cuerpo.

EN MONTEVIDEO

Resultados de la reunión de ayer:

1a. carrera, 1.600 metros—1o. Charrúa, 55 kilos (C. Ferragut), $ 8 y 3.35; 2o. Chiffonier 55, $ 2.95; 3a. Araucana 49, $ 8.40; 4o. Rodoble 53.

2a. carrera, 2.000 metros—1o. Fósforo 48 (S. Batista), $ 18.50 y 8.35; 2o. Ilusión 50, $ 4.60; 3o. Tom Gin 53 4o. Uppercut II 52.

3a. carrera, 2.000 metros—1o. Grinoso 49 (J. Pérez), $ 4.95 y 3.65; 2o. Cayetana 48 $ 13.30; 3o. Cuillero 51, 4o. Attaché 49.

4a. carrera, 1.100 metros—1a. Tanagra 54 kilos (H. Sormani), $ 2.55 y 2.35; 2o. Black Arrow 54, $ 3.60; 3o. Za la vie 54, 3.50; 4a. Zizaña 54.

5a. carrera, 2.000 metros—1o. Aldecoa 57 (M. Pérez), $ 2.25 y 2.05; 2o. Cid 57, $ 2.30; 3o. Chimango 57, 4o. Shamrock 57.

6a. carrera, 1.400 metros—1o. Qui Vive 53 kilos (B. Gómez), $ 4.50 y 2.60; 2a. Frimé 43, $ 2.85; 3a. Golosina 41, 4a. Playera 48.

7a. carrera, 1.500 metros—(Puesta). 1o. Alma Negra 52 kilos (P. Moreno), $ 7.20 y 3.60; 1o. Conde Lucanor 10 kilos (A. Avero), $ 3.65 y 3.85; 3o. Cristiano 53, 4o. Tía Rufo 51.

8a. carrera, 3000 metros—1o. Pollino 4 kilos (H. Forcia), $ 5.65 y 2.60; 2o. Mascotón 47, 2.65; 3o. Cañpiro 41, pesos 3.40, y 4o. Antuco 47.

EN SANTIAGO DE CHILE

Resultados de la reunión de ayer:

1a. carrera, 1.600 metros—1o. Barbieri, por Le Roi Dys y Amica; 2a. Tiránica; 3o. Durbar. Tiempo: 1'38" 4/5.

2a. carrera, 1.100 metros—1o. Verge d'Or por Olascoaga y Epi d'Or; 2o. Nodrija; 3a. Ruda. Tiempo: 1'7".

3a. carrera, 1.100 metros—1o. Velo[illegible]

deaux por Flo y Renoe; 2o. Valdor; 3o. Vivlani. Tiempo: 1'62" 3/5.

5a. carrera, 2.300 metros—1o. Antano por Pearl River y Hellene; 2o. Gladstone; 3o. Boa. Tiempo: 2'35".

6a. carrera, 1.800 metros—1o. Usor por Olascoaga y Miss Musker; 2o Saint Terry; 3o. Pasco. Tiempo: 1'52" 3/5.

7a. carrera, 1.100 metros—1o. Broughtyn Torry, por Heliotropo y Sundridge; 2.o. Girasol; 3.o. Vistula. Tiempo: 1'6" 1/5.

EN RIO DE JANEIRO

Resultados de la reunión de ayer:

1a. carrera, 1.200 metros — 1o. Alpa, por Novelty y Bien Aimée, jockey Pablo Zabala; 2o. Leopardo, 3o. Lyrio (brasileños). Tiempo: 1'18".

2a. carrera, 1.450 metros—1o. Tommy, por King Charming y Mme. Roland (uruguayo), jockey Enrico Freitas; 2o. Floriza (inglesa), 3o. Rubens (uruguayo). Tiempo: 1'36".

3a. carrera 1.600 metros—1o. Roosevelt, por Bachelors Double y Scotch Fiddle, jockey Waldemar Lima; 2o. Marina (inglesa), 3o. Land Lady (argentina). Tiempo: 1'48".

4a. carrera, 1.300 metros—1o. D'Annunzio, por Admirable Crithou y Barese (francesa), jockey P. Zabala; 2o. French Warrior, 3o. Va Tout (argentinos). Tiempo: 1'24".

5a. carrera, 1.600 metros—1.o Galathea, por Pericles y Encourse, jockey Armando Rosa; 2o. Sterlina, 3o. Gaucha (brasileñas). Tiempo: 1'43".

6o. carrera, gran premio "Presidente del Jockey Club", 3.200 metros — 1o. Inamalero, por Saint Wolf y Rosalvina (argentino), jockey Carmelo Fernández; 2.o Liniers (uruguayo), 3.o Lombazo (inglés). Tiempo: 3'35".

7a. carrera, 2.000 metros—1o. Marolna, por Américo y Manilla (argentino), jockey P. Zabala; 2o. Miracle (inglés), 3o. Skirmisher (argentino). Tiempo: 2'10".

FOOTBALL

ASOCIACION AMATEURS DE FOOTBALL

CUADRO DE POSICIONES

PRIMERA DIVISION

Publicamos a continuación las posiciones que ocupan los equipos de los clubs que intervienen en el campeonato de primera división, organizado por la Asociación Amateurs de Football:

	J.	G.	P.	E.	P.
Racing	22	17	3	2	36
San Lorenzo de Almagro	24	13	3	8	34
River Plate	22	14	3	5	33
Atlanta	23	13	5	5	31
Gimnasia y Esgrima de La Plata	23	10	8	5	25
Vélez Sársfield	22	10	8	4	24
Platense	22	10	8	4	24
Estudiantil Porteño	24	7	7	10	24
Quilmes	24	9	10	5	23
Independiente	22	7	7	8	22
San Isidro	22	7	9	6	20
Tigre	22	9	11	2	20
F. C. Oeste	24	7	12	5	19
Defensores de Belgrano	23	6	11	6	18
Sportivo Buenos Aires	22	6	12	4	16

te tanto fué debidamente anulado por el juez.

A los 29 minutos de juego, se produjo la incidencia más impresionante de la tarde. J. N. Perinetti entró en posesión de la pelota, y después de esquivar a Taramasso, dirigió un preciso centro por elevación, cayendo aquélla frente a la ciudadela custodiada por Crotti. Este falló en su intento de alejarla, quedando la valla desguarnecida. En esas circunstancias se produjo un amontonamiento de jugadores, sucediéndose varios tiros consecutivos que rebotaron en aquéllos. Simmons puso fin a esa expectativa, devolviendo la pelota al centro de la cancha.

Habían trascurrido 37 minutos de juego, cuando Racing obtuvo el segundo tanto en su favor por intermedio de Marcovecchio, quien finalizó un avance combinado de la línea delantera con un tiro fuerte que escapó a la vigilancia de Crotti, ya que la pelota se anidó en la red.

Cinco minutos después, un avance individual de Chavin, fué conjurado por Croce con suma dificultad.

Casi al finalizar la primera parte, se produjeron dos "corners", uno en favor de Racing y otro de River Plate, que no alteraron el "score".

Reanudado el partido, después del descanso de práctica, la lucha decayó por completo, ofreciendo muy poco interés deportivo. Hubo más equilibrio que en el primer período, a pesar de lo cual fueron contadas las jugadas lucidas que se produjeron. El "score" no sufrió modificación, terminando el partido con la victoria de Racing, por dos tantos contra cero.

Desempeñó correctamente su cometido, el juez G. Gussone.

SPORTIVO DE ALMAGRO CONTRA SAN LORENZO DE ALMAGRO

UN TANTO A FAVOR DE CADA BANDO

La numerosa concurrencia que asistió ayer al partido realizado entre estos dos equipos de primera división, en la cancha que el Club River Plate posee en la dársena Sur, vió plenamente confirmados los augurios de que sería una lucha reñida y al mismo tiempo interesante.

En realidad, el encuentro de estos dos equipos había despertado intensa expectativa entre los numerosos aficionados y partidarios con que ambos cuentan. Y demás está decir que durante el trascurso del partido se acentuó, por parte de los jugadores de esos equipos, la rivalidad existente entre ellos.

El partido, que desde su comienzo fué interesante por la calidad de juego desplegado, tuvo como principal característica un equilibrio que no permitió a ninguno de los dos cuadros sobresalir en momento alguno; si en un principio se descontó la supremacía que San Lorenzo pudo ejercer sobre su rival, teniendo en cuenta sus últimos partidos, ella quedó neutralizada por la eficiente y tesonera actuación de todos los hombres que componen el cuadro de Sportivo de Almagro, que jugaron ayer uno de sus mejores partidos, y ello, contando con la desventaja de no tener en sus filas a dos jugadores titulares, Viero y H. Recanatini, que fueron suplidos a último momento por aficionados de categoría inferior.

El juez L. Martínez, hizo alistar a los cuadros, que se presentaron así formados:

Sportivo de Almagro: G. Regoli; C. Benzi y P. Pisa; E. Capelletti, E. Goicochea y A. Capelletti; F. y J. Pisa, A. Rodríguez, J. Furloni y F. E. Adet.

San Lorenzo de Almagro: C. Blanco; P. Omar y L. Gaddi; A. Siffredi, J. A. J. Urso, A. Carricaberry, J. Cartagénova, R. Calvo, A. Larmeu y L. Gianella.

A las 15 en punto, Calvo se encargó de poner en movimiento la pelota, que pasó inmediatamente a poder de los delanteros de Sportivo de Almagro, los que no prosperaron mayormente en su primer ataque. Las jugadas que se sucedieron no pusieron en ningún momento en peligro las vallas de ambos cuadros, y las acciones por espacio de veinte minutos se circunscribieron en la mitad de la cancha.

En uno de los ataques de la línea ligera de San Lorenzo de Almagro, Gianella se apoderó de la pelota y en rápida carrera se acercó a la valla de Sportivo, pero el "forward", ante el peligro de ser interceptado por Benzi, hizo un pase a Calvo, que no tuvo dificultad alguna en rematar con un tiro corto y bajo el primero y único tanto para su cuadro.

A raíz de este contraste, los jugadores de Sportivo de Almagro redoblaron sus esfuerzos en procura del tanto de empate, y durante diez minutos lograron ejercer sobre su rival un leve dominio que no les reportó ventaja alguna, hasta los treinta y dos minutos de juego, término en el cual Juan Pisa pudo coronar una jugada individual anotando para su bando el único tanto que registra el "score" a su favor.

En igualdad de condiciones, el partido se tornó movido y las jugadas se sucedieron, constantemente a favor de ambos bandos, terminándose poco después el primer tiempo, sin que las posiciones sufrieran alteración.

El segundo tiempo, iniciado después del descanso reglamentario, no difirió en nada, por la calidad del juego, del primer período.

Unicamente cuando se llevaban jugados treinta minutos de este "half-time", Benzi, al pretender despojar de la pelota a Gianella, incurrió en un "foul" dentro del área penal, por lo que el juez otorgó a favor de San Lorenzo de Almagro el correspondiente "penalty-kick", que tomado por J. A. Urso no tuvo ningún éxito, por haber detenido Regoli el fuerte tiro de aquél, en un meritorio esfuerzo.

Al finalizar el partido, las posiciones en el "score" no habían variado

El juez L. Martínez, actuó correctamente.

QUILMES CONTRA ESTUDIANTES

VENCEDOR QUILMES POR DOS TANTOS CONTRA UNO

Equilibrado fué el partido que por el campeonato de la Asociación Amateurs jugaron ayer por la tarde, en Palermo, los primeros cuadros de los clubs Quilmes y Estudiantes. Ambos lograron desempeñarse con relativo acierto, pero fué de lamentar la actitud asumida por algunos jugadores del equipo de Quilmes, que en forma desmedida protestaron con frecuencia los fallos del juez, que, por cierto, actuó correctamente.

El juego fué iniciado a las 15 por los delanteros de Estudiantes. A los 10 minutos, por "hand" de Van Kamenade, dentro de la zona peligrosa, el juez acordó el correspondiente "penalty" en favor de Quilmes. Brown se encargó de impulsar la pelota y el tiro de este jugador fué detenido por Muchotti, a costa de un "corner".

El primer tanto de los visitantes se marcó a los 30 minutos de juego, por intermedio de Lucco.

Poco después terminó este período, sin que el "score" sufriera modificación

A los 7 minutos del segundo tiempo, Ochandio, al recibir la pelota impulsada por Pensi, logró mediante un tiro bajo igualar las posiciones.

Producido el empate, los componentes de uno y otro cuadro se esforzaron para definir el partido en su favor, y a los 25 minutos Van Kamenade hizo un "foul" a un delantero contrario en las inmediaciones del área penal. El correspondiente "free-kick" fué tomado por Brown, y el tiro de éste originó un entreverado de jugadores frente a la valla de Estudiantes, al que puso fin Lucco, señalando el segundo tanto para Quilmes.

Poco después terminó el encuentro.

Los cuadros estaban así formados:

Quilmes: A. Guffanti; V. Sinagra y J. Guffanti; R. Cairo, E. Vivaldo y I. Pollini; P. Lucco J. Olivari, T. Brown, F. Coli y S. Torres.

Estudiantes: A. Muschietti; A. Bortagaray, y J. Van Kamenade; A. G. Costa, N. Goñi y J. Van Kamenade; N. Iriarte, A. Penzi, A. Ochandio, A. Burdieu y M. Beautemps.

VELEZ SARSFIELD CONTRA PLATENSE

VENCEDOR PLATENSE POR UN TANTO CONTRA CERO

Ante numerosa concurrencia se jugó ayer por la tarde en la cancha que el Club Vélez Sársfield posee en Villa Luro, el partido oficial concertado entre el primer cuadro del club local y el de igual categoría de Platense.

A las órdenes del juez Oscar Lomuto se alistaron los equipos compuestos por los siguientes jugadores:

Vélez Sársfield: S. Scolari; A. Forrester y J. Puntis; J. Tarulla, J. Fontana y C. M. Fontana; Facorro, S. Carreras, J. L. Boffi, A. Sobrino y P. Miranda.

Platense: A. Cositorto; A. Mazzini y E. Berti; D. San'Angelo, J. Tetamanti y J. Sarienga; E. Goin, J. Lolatto, M. Balmaceda, J. Rivet y M. Pardal.

Favorecido en el sorteo reglamentario, el capitán del cuadro local decidió jugar durante los primeros cuarenta y cinco minutos con el sol a espaldas y al leve viento reinante a favor.

Correspondió a Platense poner en un pase a Rivet, quien escabulló el primer avance al arco defendido por Scolari, sin resultado alguno, por haber sido el tiro de Balmaceda completamente desviado.

Bien pronto pudo observarse que el encuentro sería reñido, como en efecto aconteció. Los avances de una línea delantera eran inmediatamente compensados por el quinteto adversario.

Durante el primer período, tanto las dos líneas delanteras como las defensas respectivas estuvieron en constante actividad, pero sin que se señalaran tantos.

En el segundo tiempo, se observaron las mismas características del anterior, y ambas vallas pasaron por momentos peligrosos, que sus defensores anularon en buena forma.

A los 35 minutos a raíz de un "hands" dentro del área peligrosa, cometido por Beffi, el juez concedió a favor del cuadro visitante un "penalty" que se encargó de tomar Berti, quien con un violentísimo tiro señaló el único tanto que registra el "score" a favor de Platense.

Los componentes de Vélez Sársfield a partir de ese momento iniciaron una serie de ataques al arco adversario, pero no lograron el anhelado empate.

En definitiva terminó el partido con el triunfo de Platense por un tanto contra cero.

Actuó de juez con corrección Oscar Lomuto.

ESTUDIANTIL PORTEÑO CONTRA BARRACAS CENTRAL

NI VENCEDORES NI VENCIDOS

Muy movido e interesante resultó el partido jugado ayer, por la tarde, en el Parque Centenario, entre los equipos de primera división de los clubs Estudiantil Porteño y Barracas Central.

Durante todo el tiempo reglamentario los componentes de ambos cuadros desarrollaron un juego vivo y entusiasta.

Esta característica hizo que el partido fuera reñido, observándose bonitas jugadas que despertaron interés.

Ambas vallas tuvieron momentos de labor originada por los ataques peligrosos de las respectivas líneas delanteras contrarias, y los jugadores encargados de custodiar a aquéllas se vieron obligados a actuar con acierto y prontitud para evitar que se produjera el tanto.

En esa forma se cumplieron los dos períodos reglamentarios, y, a pesar de los esfuerzos de los jugadores, el partido finalizó sin que ningún equipo contara con tanto alguno a su favor.

Los cuadros estuvieron formados por los siguientes jugadores:

Estudiantil Porteño: C. Caucia; I. Colombo y F. Penone; E. Matozzi, P. Martínez y G. Laurito; A. Costa, C. Mugica, F. Medina, J. Falibeni y A. Mugica.

Barracas Central: E. López; P. Mantegazza y L. Peussa; A. Airoldi, J. Somani y B. Mollo; J. Caimi, L. García D. Odino, J. Fortunato y R. Passi.

Actuó de juez, el aficionado P. M. Pyrás.

ASOCIACION ARGENTINA DE FOOTBALL

PORTEÑO CONTRA HURACAN

VENCEDOR HURACAN POR DOS TANTOS CONTRA CERO

Sumamente reñido e interesante resultó el partido que por el campeonato "Estímulo", de la Asociación Argentina, sostuvieron ayer por la tarde estos dos equipos de primera división, en la cancha que el club Boca Juniors posee en las calles Ministro Brin y Senguel.

La regular concurrencia que asistió a este encuentro pudo apreciar por momentos jugadas interesantes, que fueron aplaudidas debidamente por los partidarios de uno y otro bando.

A las 15.25 el juez L. Muzzio llamó a los equipos, que se presentaron así formados:

Porteño: G. Magistretti; J. Bruno y J. Olascoaga; J. Ayala, E. Sande y O. Vivaldo; M. Faivre, N. Vivaldo, G. Gabelich, A. Ramalha y P. Polimeni.

Huracán: J. Bagnera; S. Sisca y R. Mutis; O. Betolini, R. Vázquez y F. Marichioli; A. Berra, J. Chavin, J. Laguna, A. Chiesa y L. Bertolini.

Iniciado el juego por Gabelich, el ejuipo de Huracán pasó inmediatamente a maniobrar en el campo adversario, efectuando sus delanteros varios tiros desviados.

Primando Huracán siempre en la ofensiva durante los primeros veinticinco minutos de juego, Porteño concedió dos "corners", que, tomados ambos por Berra, fueron salvados por Magistretti en excelente forma.

Acto seguido los delanteros de Porteño reaccionaron, llevando varios ataques peligrosos a la valla adversaria, viéndose obligado su guardavalla a intervenir en dos ocasiones ante dos tiros de Faivre.

Las jugadas siguieron desarrollándose en forma equilibrada hasta un minuto antes de terminarse el primer período, en cuya ocasión Magistretti concedió un "corner" que, tomado por Chavin, produjo un entrevero de jugadores frente a la valla de Porteño, interviniendo Magistretti, que alejó el peligro cuando el tanto pareció inminente.

Reanudado el juego después del descanso de práctica, el quinteto de Huracán pasó pronto a la ofensiva, y seis minutos después, Laguna, colocado en excelente posición, dirigió un tiro débil y algo desviado, cayendo la pelota a pocos pasos de la valla de Porteño, oportunidad que aprovechó Chavin para señalar el primer tanto a favor de su bando, completando así la jugada de su compañero.

Volvió el juego a equilibrarse como en el período anterior, perdiendo poco después Laguna una buena ocasión para aumentar el "score" a favor de su cuadro.

Acto seguido Vivaldo en el otro extremo de la cancha, dirigió un tiro que Bagnera detuvo en buen estilo.

Se llevaban jugados treinta minutos, cuando frente a la valla de Porteño el juez otorgó un "penalty-kick" a favor de Huracán, por una infracción de O. Vivaldo. Se encargó Laguna de impulsar la pelota, y acreditó a Huracán el segundo y último tanto que registró el "score".

Ante este nuevo contraste, los delanteros de Porteño iniciaron varios ataques que no les reportaron ventaja alguna, dada la excelente actuación de la defensa de Huracán.

Poco después, sin ninguna otra jugada digna de mención, terminó el partido con el resultado indicado.

Actuó de juez L. Muzzio.

BANFIELD CONTRA BOCA JUNIORS

VENCEDOR BANFIELD POR UN TANTO CONTRA CERO

En la cancha que el Club Sportivo Barracas posee en el parque Pereyra, se jugó ayer por la tarde el partido concertado entre los primeros cuadros de los clubs Banfield y Boca Juniors.

El juego desplegado por los componentes de uno y otro bando, mereció el calificativo de mediocre.

Durante el primer tiempo el cuadro de Boca Juniors, que contó con el viento a favor, logró estar con más frecuencia en la ofensiva, sin llegar por ello a molestar mayormente a los defensores de la valla contraria.

El segundo tiempo fué el reverso del anterior. El equipo de Banfield, logró armonizar sus líneas, y entonces su acción en la ofensiva se hizo efectiva y por consiguiente el trabajo de la defensa de Boca Juniors resultó abrumador.

Al llamamiento del juez P. Novartino, se alistaron los dos equipos compuestos por los siguientes jugadores:

Banfield: M. Masullo, A. Brameri y A. Rosetti; P. Manden, F. Cerlich y T. Legarretta; R. López, J. Aragu, A. Berman, S. Burtos y G. Dominguez.

Boca Juniors: A. Manchinelli, A. Anglese y J. Ortega; A. López, D. Becana y L. Balbi; A. Cerrotti, P. Bazzo, M. R. Martínez, F. Domínguez y D. Pertini.

A los 28 minutos del segundo tiempo, Burton dirigió un fuerte tiro, que Manchinelli rechazó, pero no lo suficiente para evitar que Aragu, arteramente, y mediante un golpe de cabeza anidara la pelota en la red. En esta forma obtuvo Banfield el único tanto que registra el "score".

Poco después terminó el partido con el resultado anteriormente indicado, dirigiendo el juez P. Novartino.

NUEVA CHICAGO CONTRA SPORTIVO DEL NORTE

VENCEDOR NUEVA CHICAGO POR UN TANTO CONTRA CERO

Estos dos equipos de fuerzas equilibradas aunque no poderosas se midieron en la tarde de ayer en la cancha del Club Huracán, situada en la avenida La Plata y Chiclana.

Durante los dos períodos reglamentarios se jugó con mucho interés y entusiasmo. La lucha fué pareja y el triunfo correspondió a Nueva Chicago por un tanto que fué señalado por Belgudice.

DE MONTEVIDEO

(Por telégrafo)

Montevideo, septiembre 19 — En el parque Central, se jugó hoy por la tarde el partido correspondiente al campeonato Triyeos entre los equipos de los clubes Nacional y Wanderers. El triunfo correspondió a Nacional que venció a su contendor por un tanto contra cero.

PELOTA

CLUB ARGENTINO

La reunión de ayer

Los partidos de pelota que la comisión directiva del Club Argentino había concertado para ayer, y en los cuales intervinieron hábiles jugadores a paleta y a sare, estos últimos muy conocidos en todas las canchas, fué causa de por sí suficiente para interesar a los aficionados a este deporte que acudieron a presenciar los partidos.

El primero, a paleta, a 20 tantos, se disputó entre las parejas formadas por el doctor Urbano Fernández y señor Rafael Peró, hijo, (azules), contra el doctor Guillermo Madero Irigoyen y señor Emilio Sastre (colorados).

Iniciado que fué el juego, la pareja colorada obtuvo a su favor los primeros tantos hasta ser igualada por los azules en tres. Dos nuevos tantos consiguieron los colorados, y otra vez los azules igualaron en cinco.

Hasta llegar los colorados a 10 y los azules a 7, el partido no había despertado aun interés. Obtenido el tanto 11 por la pareja colorada, se empezó a notar alguna vivacidad en el juego. Se sucedieron buenas jugadas por ambas partes, en las que se puso de manifiesto la habilidad de los jugadores, y la disputa de algunos tantos se realizó con mucho entusiasmo.

La pareja Madero Irigoyen-Sastre, llevó siempre, hasta el tanto 16, en que fué alcanzado, una ventaja de dos y tres tantos. Producida la igualada, los azules ganaron el tanto 17; enfonces los jugadores colorados trocaron sus puestos, y este cambio, lejos de reportarles ventaja, llegó, en ciertos momentos de la pugna a perjudicarlos por las molestias que mutuamente se ocasionaron los aficionados Sastre y Madero Irigoyen.

En cambio, la pareja azul, afirmando su juego consiguió obtener una ventaja que mantuvo hasta el tanto 24; a esta altura del partido igualaron los colorados. El tanto siguiente, favorable a los azules fué el veinticinco, defendido y trabajado de todos los produciéndose en la tarde, siendo de lamentar que después de los esfuerzos hechos por el doctor Madero Irigoyen al restar la pelota, en situaciones muy difíciles, su jugada fuera a "mala".

Este tanto infundió mayor entusiasmo a los azules, quienes no permitieron que sus caballerescos rivales descontaran la ventaja, se acreditaron el triunfo por tres tantos.

He aquí el orden en que la pareja Fernández-Peró, obtuvo los tantos 0-1, 1-1, 1-2, 1-3, 2-3, 3-3, 3-4, 3-6, 4-6, 5-6, 6-6, 7-6, 7-7, 7-8, 7-9, 7-10, 7-11, 7-12, 8-12, 9-12, 9-13, 10-13, 11-13, 11-14, 11-15, 12-15, 12-16, 13-16, 14-16, 15-16, 16-16, 17-16, 17-17, 18-17, 18-17, 19-18, 20-18, 21-18, 22-18, 22-19, 23-19, 23-20, 23-21, 23-22, 24-22, 24-23, 24-24, 25-24, 26-24, 26-25, 26-26, 27-26, 28-26, 28-27, 29-27 y 30-27.

—En seguida entrarán a la cancha los jugadores de pelota a sare, Vicente del Río y Santiago H. Rocca, que formaron la pareja azul, y Enrique Mom y Roberto Ezcurra (colorados). Este partido, por la superioridad de la pareja azul no llegó a terminarse dada la gran ventaja que desde un principio obtuvieran del Río y Rocca. No obstante ello, muchos tantos ganados por del Río fueron largamente aplaudidos por la forma y habilidad con que fueran señalados. El partido se suspendió estando los azules en 28 por 12. Acto seguido se concertó otro partido entre los mismos jugadores, pero constituyéndose las parejas en esta forma: del Río y Ezcurra (azules) contra Mom y Rocca (colorados) y con la condición de que del Río jugaría con "zurda" y Ezcurra con "derecha". En esta forma se logró combinar un partido que resultó equilibrado y el cual ofreció situaciones interesantes.

La prohibición hecha a los azules de usar los dos brazos para jugar la pelota, facilitó la tarea de Mom y Rocca, quienes mantuvieron ventaja hasta el tanto 21, en que igualaron los azules. Estos ganaron dos tantos más, siendo a su vez, igualados en 23 por los colorados. De aquí en adelante el partido fué favorable a del Río y Ezcurra, que vencieron por cinco tantos en 30.

Terminado que fué el partido, la numerosa concurrencia aplaudió y felicitó a los jugadores, los que inauguraron ayer los partidos a sare, organizados por el Club Argentino.

A continuación detallamos el orden de los tantos; la primera cantidad corresponde a la pareja ganadora: 1-1, 1-2, 1-3, 1-4, 2-4, 2-5, 2-6, 3-6, 3-7, 3-8, 3-9, 4-9, 5-9, 6-9, 7-9, 8-9, 8-10, 9-10, 9-11, 9-12, 9-13, 10-13, 10-14, 10-15, 11-15, 12-15, 13-15, 14-15, 14-16, 14-17, 15-17, 15-18, 16-18, 16-19, 17-19, 18-19, 18-20, 18-21, 19-21, 20-21, 21-21, 22-21, 23-21, 23-22, 23-23, 24-23, 25-23, 25-24, 26-24, 27-24, 27-25, 28-25, 29-25 y 30-25.

Los aficionados Carlos Luis Molina y doctor Pablo B. Ferro fiscalizaron el primero el partido a paleta y el segundo los dos a sare.

CENTRO BASQUE FRANCAIS

Ayer por la tarde se jugó en la cancha de este basco-francés el campeonato 1370, un interesantísimo partido de pelota a sare, organizado por la comisión directiva de la institución para que fuera presentado por las familias de los asociados.

A las 15 hicieron su aparición en la cancha las parejas que estaban formadas por los aficionados Vicente del Río y F. Maliot (colorados) y Pedro Olhagaray y doctor Ricardo [illegible] (azules), siendo muy aplaudidos por la concurrencia que ocupaba en su totalidad las tres galerías que bordean la cancha.

Desde un comienzo pudo notarse un notable equilibrio de fuerzas, que se mantuvo durante el partido, lo que hizo que creciera el interés conforme aumentaba el número de tantos.

La potente pegada de Olhagaray que hace de este jugador uno de los más temibles delanteros locales, fué hábilmente contrarrestada por el juego inteligente y sencillamente notable de actual campeón sudamericano de pelota a sare, Vicente del Río. Pero si en esta parte la ventaja resultaba favorable a la pareja colorada, en cambio, ella era contrarrestada por la superior [illegible] del doctor Curutchet, sobre el zaguero contrario.

En esta forma, como decimos, el encuentro resultó equilibrado, [illegible] que prolongar el partido a 63 tantos, sin lograr definirlo, pues habiendo igualado a 56, se resolvió, de mutuo acuerdo, suspenderlo para otra oportunidad.

Terminado en esta forma el encuentro, los jugadores fueron ovacionados por la concurrencia que acto seguido pasó al salón de fiestas, donde se organizó un baile que duró hasta las primeras horas de la noche.

CLUB SPORTIVO BARRACAS

Publicamos a continuación el programa de los partidos correspondientes al campeonato interno de pelota a paleta, organizado por el Club Sportivo Barracas, que se jugarán durante la semana en curso:

Hoy 4a categoría, serie A, a las 20.30: A. Beranger y Gilbert contra Dell'Oca y Masse. Serie B, a las 21, Paquez y Sabaté contra Ramos y Mayolofer. Serie A, a las 21.30, Santos y Vilela, contra Pecina y García. Serie B, a las 22, Marinoni y Mullieri, contra Sfrisso y Rotondi. Serie A a las 22.30, Pizzorno y Bozaca contra Salinas y Cardo. Serie B, a las 23, Ansef y Agelo contra Enrico y Aranda.

Martes—3a categoría, serie A, a las 20.30, Martínez y Yanetti contra Freire y Daneri. Serie B, a las 21.00, Rosado y Benguchea contra Brolando y V. Berolando. Serie A, a las 21.30, Sfrisso y Bol contra Mayolofer y Bottino. Serie B, a las 22.00, D. Sella y Tronceso contra Elissex y Tronceso. Serie A, a las 22.30, Zuetta y García contra Vidal y Rovida.

Miércoles, 4a categoría, serie B, a las 20.30, Volpe y Ferrero contra Paquez y Sabaté. 2a categoría, a las 21.15, Forte y Nicolini contra Boldi y y Castellanos. Intermedia, a las 22, Valle y García López contra Morlones y Nicolini. 3a categoría, serie B, a las 22, Sánchez y Chaid contra Nicolini y Aller.

Viernes, 3a categoría, serie B, a las 20.30, Lambardi y Pasquez contra Rosado y Benguchea. 2a categoría, a las 21.15, Hegalde y Ferreyra, Martínez contra Arbó y Bendrero. Intermedia, a las 22, Cerri y Lambardi contra Echart y Villa. 3ra categoría, serie A, a las 22.45, Sfrisso y Bol contra Corman y Lamotta.

Sábado, 2da categoría, serie A, a las 20.30, Simonetti y Guffanti contra Zuetta y García. 2a categoría, a las 21.15, Basurto y Rozzati contra Rodríguez y Nicolini. Intermedia, a las 22, Aiello y Herrera contra Arbó y Coarasa. 4a categoría, serie A, a las 22.45, Melo y Butty contra Santos y Vilela.

REMO

REGATA ESCOLAR

TRIUNFO DEL COLEGIO NACIONAL DE SAN ISIDRO

Con un día primaveral se realizó ayer, en el Tigre, la regata escolar anual de Buenos Aires, participando en ella los colegios Lasalle, Instituto Nacional de San Isidro e Instituto Presidente Roque Sáenz Peña.

El interés deportivo que la regata despertara dió motivo a que fuera presenciada por numerosas familias de nuestra sociedad, las que tomaron ubicación en la terraza del Tigre Club y en gran número de embarcaciones que se hallaban estacionadas en el río Luján.

La regata se inició a las 16 horas, partiendo todas las embarcaciones en buen momento y en una sola línea. A los 100 metros de la partida se destacó la tripulación del colegio Nacional de San Isidro, puesto que no abandonó hasta cruzar la meta triunfante. Segundo se clasificó el colegio Lasalle y tercero el Instituto Presidente Roque Sáenz Peña.

El resultado oficial de la regata fué el siguiente:

Regata escolar, distancia 1.000 metros, en botes tipo "noviolos", de 4 remos largos y timonel:

1o, Colegio Nacional de San Isidro, representado por Juan Bovero 67 kilos, Roldán Sarthou 67, Eduardo Escandone 72, Ricardo Bustamante 72 (stroke) y Luis A. Necchi 45 (timonel).

2o Colegio Lasalle, representado por Pedro Jantus 63 kilos, José A. Estévez 63, Alberto Lacaze 60, Francisco Borgonovo 70 (stroke), Adolfo Olivera 53 (timonel).

3o, Instituto Presidente Roque Sáenz Peña, representado por José A. Ayala 62 kilos, Alfonso Giribone Cañés 68, Eduardo La Pereira 71, Antonio Matos 62 (stroke), y Ambrosio Romero (hijo) 53 (timonel).

4o Colegio Lacordaire, representado por Jorge Salaberry 67 kilos, [illegible] Salaberry 68, José Bigand 67, Manuel Salaberry 67 (stroke), y Guillermo C. Pozzo 58 (timonel).

5o, Instituto Libre de Segunda Enseñanza, representado por Angel A. Luqui 69 kilos, Amadeo Graña 66, Víctor Moreno 65, Federico C. Hess 61 (stroke), y Rómulo Hug 51 (timonel).

No corrieron las tripulaciones del colegio nacional Juan Martín de Pueyrredón y colegio nacional Nicolás Avellaneda.

El bote ganador empleó 4 minutos, 23 segundos en realizar el recorrido de la regata, haciéndose acreedor a la copa "Doctor Ricardo Cernadas".

TIRO AL BLANCO

SOCIEDAD TIRO FEDERAL ARGENTINO

Se continuó ayer en el stand de Palermo el desarrollo del gran concurso anual de tiro al blanco organizado por la Sociedad Tiro Federal Argentino.

Publicamos a continuación el resultado general de las pruebas

Categoría 1.a — Maestros tiradores: 1.o P. L. Jourdan, con 80 cartones; 2.o A. Va, 76; 3.o mayor A. Arana, 74.

Categoría 2a.: 1.o A. C. Fontán, 5 impactos, 2.o A. Daneri, 5; 3.o O. Wydler, 5; 4.o P. Fava, 5; 5.o F. Ponti, 5; 6.o R. Va, 4; 7.o B. Tealdi, 4, 8.o A. Reumann, 4, 9.o H. Degano, 4; 10 J. M. Piacentini, 4; 12 J. M. Luna, 4.

Categoría 3a.—Campeón del maunser: 1.o Juan Martino, con 247 puntos; 2.o J. M. Luna, 229; 3.o A. Daneri, 223; 4.o A. Va, 218; 5.o A. C. Fontán, 213; 6.o A. J. Guido, 212; 7.o M. Lucco, 208 (apoyado); 8.o I. Gutiérrez, 208; 9.o H. Degano, 210; 10 J. Piacentini, 208; 11 E. Marquino, 201; 12 J. del Mazo, 204.

Categoría 4a.—Trofeo Buckner. 1.o Alberto C. Fontán, con 362 puntos, 2.o Arturo Faleni, 336; 3.o A. Va, 335, 4.o J. Sánchez, 318, 5.o E. L. Joudán, 310; 6.o A. Ponti, 308; 7.o A. Renmann, 304; 8.o C. López Barros, 295.

Categoría 5a. — Eclipse: 1.o Juan Martino, 5 impactos y 15 puntos, 2.o A. C. Fontán, 5 y 10; 3.o M. Raffo, 5 y 8; 4.o P. Nessi, 4 y 13; 5.o F. Ponti, 4 y 13; 6.o M. E. Vassalli, 4 y 12, 7.o A. Faleni, 4 y 10; 8.o A. Daneri, 4 y 10.

Categoría 6a.—Tiro Federal Argentino 1.o Juan Martino, con 226 puntos; 2.o Antonio Daneri, 224, 3.o A. C. Fontán, 219; 4.o A. Va, 218; 5.o I. Gutiérrez, 212; 6.o A. Faleni, 211; 7.o J. del Mazo, 209; 8.o Ricardo Va, 207 9.o C. Nessi, 206; 10 E. Marquino, 197; 11 D. Sartini, 195.

Categoría 7a.: 1.o mayor A. Arana, con 231 puntos; 2.o A. Daneri, 2.o (apoyado); 3.o A. C. Fontán, 276; 4.o F. Wynne, 273; 5.o A. Faleni, 272 (apoyado); 6.o A. Rico, 272, 7.o J. P. Rocca, 270; 8.o J. Papis, 269, 9.o E. Marquino, 268; 10 A. Piovanotti, 266, 11 P. Partarrieu, 262, 12 J. Gutiérrez, 261.

Categoría 8a.: 1.o J. de la Barrera, 270 puntos; 2.o B. Garibotti, 266; 3.o P. Fava, 264; 4.o H. Valzorio, 258.

Categoría 9a (5o zonas): 1.o I. Gutiérrez, 284 puntos, 2.o, P. Partarrieu, 252; 3.o, E. Maranine, 250; 4.o, B. Tealdi, 249 (apoyado); 5.o, R. Va, 249; 6.o, A. Sarito, 247; 7.o, O. Wydler, 244 (apoyado); 8.o, J. del Mazo, 244; 9.o, A. Andura, 244; 10.o, C. A. Trucco, 243.

Categoría 10a "Militar y Naval": 1.o, mayor L. García, con 219 puntos; 2.o, I. E. Lugones, 199; 3.o, H. Córdoba, 192, 4.o, A. Marambio Catan, 194.

Categoría 11a, "B. limitada": 1.o, M. Garobbio, con 204 puntos; 2.o, Carlos Logarso, 178, 3.o, H. Boggrano, 174, 4.o, A. b. Trucco, 171; 5.o, J. A. Basilico, 166.

Categoría 12a "B. limitada": 1.o, J. A. Carruso, 265 puntos; 2.o, J. A. Basilico, 258, 3.o, A. S. Trucco, 2o7, 4.o, J. M. Piacentini, 2o5 (apoyado); 5.o, Mario Garobbio, 200, 6.o, L. Verdrot, 241; 7.o, J. Nocetino, 237.

Categoría 13a "C. limitada": 1.o, W. Tejerina, 242 puntos, 2.o, J. M. Zamora, 230; 3.o, G. Crossetti, 226; 4.o I. Tejerina, 222, 5.o, I. M. Correa, 215 6.o, A. Maluska, 227.

Categoría 14a "C. limitada": 1.o, S. Alcántara, 277 puntos; 2.o, J. M. Zamora, 272; 3.o, A. Maluska, 270, 4.o, G. Crossetti, 267; 5.o, L. Cambiasso, 266, 6.o, A. R. Chary, 265, 7.o, A. Basilico, 259, 8.o J. V. Castrillo, 258, 9.o W. Tejerina, 256; 10.o, I. Tejerina, 255, 11.o, C. Kingins, 254; 12.o, R. Brie, 253.

Categoría 15a "Estímulo": 1.o, L. Giritta, 178 puntos; 2.o, P. Grandoso, 176; 3.o, R. del Carlo, 175 (apoyado), 4.o A. Zuretti, 170; 5.o, A. Leonardini, 175; 6.o, C. Barlamendi, 173; 7.o, D. Rey, 172 (apoyado) 8.o, R. Méndez, 172, 9.o, J. M. Grandoso, 172, 10.o, V. J. Ferrer, 169, 11.o, G. Falkenberg, 167 (apoyado), 12.o, L. J. Agusto, 167; 13.o, R. Romero, 167; 14.o, M. Barramendi, 166 (apoyado); 15.o, A. Pinggeo, 166.

Categoría 16a, "Angel Vidaz y Cía": 1.o, H. Bigand, 20 puntos, 2.o, F. Mani, 99; 3.o, V. J. Ferrer, 98, 4.o, E. S. Aindo, 97, 5.o, J. Acuña, 94, 6.o, H. Espindola, 93 (apoyado); 7.o, R. Mendez, 88, 8.o, A. Sarachu, 90; 9.o, H. Giorgio, 88, 10.o, V. Lucero, 88; 10.o, H. Birededa, 88, 12.o, J. Herrera, 87 (apoyado), 13.o C. Rodascaso, 85; 14.o, S. Antanovich, 86 (apoyado); 15.o, A. Sarachu, 86; 16.o, A. Vallejo, 85, 17.o, O. Valotti, 84, 18.o, A. Burnet, 84, 19.o, L. Cosorio, 82; 20.o, J. Molina.

Categoría 17a "Senado de la Nación": 1.o, J. J. Guido, 73 puntos; 2.o, mayor A. Arana, 72, 3.o, A. Daneri, 10 (apoyado); 4.o, J. Martínez, 69, 5.o, R. Santillán, 67

Revólver, Categoría 18a: 1o., C. de Dominicis, 278 puntos, 2.o, P. Aguerre, 277; 3o., A. A. Storni, 271; 4o., S. J. Prota, 265.

Categoría 22a, "Libre": 1o. F. V. Soto, 283 puntos (apoyado), 2o. C. de Dominicis, 281; 3o., P. Aguerre, 280; 4o., R. A. Zamboni, 276

Categoría 23a, "A, limitada": 1o. A. Cunnins, 275 puntos, 2.o, I. Urcolello, 266; 3o., P. P. Cernadas, 264; 4.o, M. Alcántara, 265

Categoría 24a, "B, limitada": 1o., H. Herián, 280 puntos, 2.o, I. Adhemar, 285; 3o., P. V. Cernada 283; 4o., V. Bigand, hijo, 278.

Categoría 26a, "C, limitada", 1o., E. Menadier, 258 puntos; 2o., F. L. Carbone, 276 (apoyado); 3o., D. J. García, 276; 4o., A. León, 274; 5o., S. Antinoso, 272; 6o., P. Expósito, 270, 7o., J. Silva, 266, 8o., L. Balbi, 264; 9o., E. Artigué 233; 10o., H. Segundo 261.

Categoría 27a "A. Vendo y Cía.": 1o., H. Rosenthal, 1o1 puntos; 2o., R. Mendieta, 1o3 3o., [illegible], 44, 4o., F. Sicardi, 138; 5o., J. Tejerina, 128; 6o., W. Tejerina (apoyado) 6o., J. Filipini, 97; 9o., M. Fernández, 95 (apoyado); 10o., A. Baiset, 89

Categoría 28a "B. limitada", A. Herrán, 281 puntos; 2o., V. Bigand, 277, 3o., [illegible], 266

Categoría 30a, "C. limitada", V. Bigand (hijo), 25 impactos y 125 puntos

Categoría 31a "C. limitada", 1o., E. P. Magariños, 25 impactos y 122 puntos, 2o., C. López Barros, 25 impactos y 121 puntos; 3o, S. Polgosa, 25 impactos y 114 puntos

Categoría 32a "A", 1o. Víctor Bigand, 30 impactos en 22 segundos 1/5.

Categoría 33a "B", 1o, S. Polgosa, 30 impactos en 31 segundos 2/5, 2o., A. Engelharet, 30 impactos en 37 segundos 1/5.

Moscas. Fusil: a 350 metros. José Nocerino, A. S. Trucco y A. Carrizo; a 300 metros, A. Falcón, J. P. Rocca y E. Marquine; a 250 metros, A. Matuska, R. Brea y J. M. Zamora.

Moscas. Revólver: S. Antinoso, P. y Cernadas, E. Nicolosio y L. J. Silva.

Blanco "Defensa", V. Bigand, 4 moscas.

Series notables Fusil: W. Tejerina de pie, a 250 metros,

PROVINCIA DE SANTA FE

MOVIMIENTO POLITICO

LAS ELECCIONES DE CONSTITUYENTES

Actividad de los partidos

TRABAJOS DE PROPAGANDA

Santa Fe, septiembre 19 — Esta mañana salió para Esperanza el doctor Ie la Torre, acompañado por una delegación del comité central del partido, formada por el doctor Francisco Lorenzatti, y los señores Eduardo D. Videla, Angel Costa, Miguel J. de Ibarre, Zenón Martínez, Francisco Errando, Carlos Doce, Juan M. Puntasso, Nicolás Péres y Domingo Abasolo.

Acompaña también al doctor de la Torre una delegación del Comité Universitario.

Santa Fe, septiembre 19—El doctor Ricardo Sonnemkalb, elegido candidato a diputado constituyente por los radicales nacionalistas del departamento General Obligado, renunció esa candidatura, en razón de no haber sido consultado para ella, y, además, porque sabe que los dirigentes del partido Radical de la capital, piensan que los convencionales deben ser políticos militantes.

El doctor Sonnemkabb no ha tenido nunca ninguna participación en política, por lo que entiende que no le es posible aceptar la candidatura.

Rosario, septiembre 19—Bajo la presidencia del diputado nacional Calixto M. Rodríguez, se reunió anoche el comité departamental de la Unión Cívica Radical nacionalista, procediendo a la designación de once candidatos a diputados constituyentes por el departamento de Rosario.

La sesión fué algo borrascosa, debido a que se formularon cargos contra el gobernador Mosca, a quien se calificó de inconsecuente, por cuanto había hecho a un lado a los que lo llevaron al poder, otorgando importantes puestos públicos a enemigos del radicalismo.

El doctor Jiménez Mejo propuso un voto de censura al gobierno y discutida la moción fué luego aprobada.

Después de diversas incidencias, la lista de candidatos a diputados quedó formada así: doctor Luis V. González, Calixto Rodríguez, doctor Juan José Talión, Guerino Troilo, ingeniero Sánchez Granel, doctor Nicanor Almagro Paz, Cecilio Juanto, doctor Juan Allau, doctor Pedro Pacheco, doctor Claudio L. Newell y Rodolfo M. Pavón.

—Se efectuaron las dos conferencias organizadas por el partido Demócrata Progresista, una en la plaza Sarmiento y otra en la esquina de las calles B. Orofio y Jujuy.

Ante regular auditorio hicieron uso de la palabra los oradores que fueron designados de antemano al efecto.

Esta mañana salieron delegaciones del mismo partido para los actos públicos en varios distritos del departamento del San Lorenzo.

Santa Fe, septiembre 19—Acaban de derresar del departamento de Las Colonias, el doctor de la Torre y sus acompañantes, los que se manifiestan muy satisfechos del resultado de su excursión.

El doctor de la Torre se hospedó hoy en casa del diputado Molinas, saliendo a las 11.20 para Rosario.

En Esperanza y Pilar habló el doctor de la Torre ante numeroso público, que le aplaudió con entusiasmo.

Fueron proclamados a diputados constituyentes por Las Colonias, los señores Francisco Beltramino, Eduardo Vionnet, Luciano Molinas y Santiago Woiner.

INSTRUCCION PUBLICA

ESCUELA INDUSTRIAL DE LA NACION

Gestiones de estudiantes

Santa Fe, septiembre 19 — Se ha trasladado a ésa una delegación de estudiantes de la Escuela Industrial, compuesta por los señores Alvise Boni, Aquiler Comón y Juan Gollán, y acompañados por el director de la misma, ingeniero Francisco González Zimmermann, quienes van con el propósito de entrevistarse con las autoridades educadoras de la Nación, con objeto de persistir en las gestiones que se realizan, a fin de conseguir el restablecimiento de las becas, el ingreso al segundo año de las facultades de ingeniería y la aceptación preferente de los egresados de la Escuela Industrial en los puestos técnicos.

En honor de un educador

Rosario, septiembre 19 — En el local de la escuela normal nacional número 2 se realizó esta mañana un acto literario-musical en honor del educador señor Martín Herrera, quien acaba de acogerse a los beneficios de la jubilación.

El día del estudiante

Rosario, septiembre 17—Mañana proseguirán las fiestas organizadas para festejar el día del estudiante.

Hoy se realizaron varios "pic-nic" y mañana se efectuará un baile organizado por los estudiantes de medicina. En las facultades han sido declarados feriados mañana y pasado mañana.

Este año dichas fiestas alcanzarán gran brillo y lucimiento, pues hay mucho entusiasmo en el elemento estudiantil.

ADMINISTRACION PROVINCIAL

El vicegobernador en ejercicio

Rosario, septiembre 19 —Desde anoche se encuentra en ésta el gobernador interino de la provincia, señor Menvielle, quien mañana a primera hora regresará a la capital.

Su interinato durará hasta el martes o miércoles a más tardar pues para esa fecha el doctor Mosca ocupará nuevamente su puesto.

EN LA CAPITAL

MOVIMIENTO GREMIAL

Obreros de La Forestal

Santa Fe, septiembre 19 — Se asegura que las gestiones realizadas por el ministerio de Gobierno ante el directorio de La Forestal para que se readmitiera a los obreros dejados cesantes, no han dado resultado alguno. Así se le ha comunicado a una delegación del sindicato de obreros en tanino y anexos que estuvo en el ministerio.

EL DIA SOCIAL

Santa Fe, septiembre 19 — En el local de la sociedad Unione e Benevolenza se inauguró una "kermesse" en beneficio del hospital Italiano, auspiciada por las damas del patronato del mismo.

—En el trascurso del mes corriente se realizará el enlace de la señorita María Cruz García Domenicone, con el ingeniero Waldino Andino.

DIVERSAS INFORMACIONES

Fiscales de buen antiguerismo

Santa Fe, septiembre 19—Con motivo de haberse producido algunos casos de difteria, se ha comprobado que la mayoría de las farmacias locales carecen del suero antidiftérico.

El curanderismo en la provincia

Santa Fe, septiembre 19 — Algunos médicos locales denuncian que todo incremento alarmante el curanderismo, dándose el caso de que varios de esos falsos médicos hospedan enfermos en sus casas cobrándoles sumas considerables.

Mejoramiento de los servicios postales

Santa Fe, septiembre 19 — Se nota una mejora en los servicios postales después del aumento del personal. La dirección general no envía los uniformes necesarios para los carteros y mensajeros, por lo que unos visten de invierno, otros de verano y otros de traje civil.

NOTICIAS DE POLICIA

CHOQUE SANGRIENTO EN VILLA ANA

Un muerto y varios heridos

Santa Fe, septiembre 19—Se confirma que en Villa Ana se produjo un choque sangriento entre la policía local y la gendarmería volante, resultando muerto el cabo Gervasio Cabral, y heridos de bala los soldados Natividad Aranda, Juan Contreras, Víctor Díaz, J. Vetable, Baltasar Mayol, Carolino Contreras y Cecilio Fleitas.

ROSARIO

MUNICIPALES

ADMINISTRACION SANITARIA

Reorganización del personal

Rosario, septiembre 19 — En virtud del decreto que dictó el intendente sobre la reorganización del personal de la administración sanitaria, se reemplazó al jefe del instituto antirábico, doctor Camilo Muniagurria, designándose en su lugar al doctor Marcos Steinleger y en la dirección del hospital Carrasco se reemplazó al doctor Aníbal O. Clerici, con el doctor Emilio F. Solari.

En lugar de los médicos de sala del hospital mencionado, doctores Clerici y Marcos Samovici, han sido nombrados los doctores Amílcar Martelli y Guillermo F. Thompson.

El doctor José G. Berdaguer fué nombrado director del dispensario de salubridad en lugar del doctor J. Pérez Balderiote.

En el hospital Rosario se dejó cesante al médico de sala, doctor Raúl Pugnalin, que pasa a ser jefe de la maternidad.

Se creó, por último, una sala para niños, que será atendida por el doctor Horacio de Zuasnábar.

AMPLIACION DEL PADRON ELECTORAL

Fracaso de la inscripción

Rosario, septiembre 19 — La inscripción municipal para la ampliación del padrón electoral, resultó como en los días anteriores, un verdadero fracaso. Se formaron solamente cinco cuarteles; el primero con ningún inscripto, el segundo con cinco, el cuarto con ninguno, el décimo con uno y el décimocuarto con siete inscriptos.

Donación para los hospitales

Rosario, septiembre 19 — La intendencia municipal ha recibido del Jockey Club una donación de géneros para los hospitales, los cuales servirán para confeccionar ropa de camas.

El personal de la administración sanitaria

Rosario, septiembre 19 — La intendencia municipal dictó un decreto dejando totalmente reorganizado el personal de la administración sanitaria, de acuerdo con las ideas cambiadas con el director de la misma, doctor Camilo Aldao.

Renuncia de concejales

Rosario, septiembre 19—En el concejo deliberante han tenido entrados las renuncias de los miembros de la corporación, doctores Amílcar Razori y Bartolomé G. Copello, fundándola el primero en hallarse radicado en Santa Fe, y el segundo en sus ausencias frecuentes de Rosario.

EL DIA SOCIAL

Rosario, septiembre 19 — Con motivo de su reciente nombramiento de inspector general de la municipalidad el señor Marcelo Brown Arnold será obsequiado, el 25 del corriente con un banquete en el Par Cifré.

JUDICIALES

Cámara de apelaciones

Rosario, septiembre 19 — La Cámara de apelaciones modificó la sentencia del inferior e impuso cuatro años de penitenciaría a Benito López por homicidio de Francisco Ferrari.

DIVERSAS INFORMACIONES

Teatrales

Rosario, septiembre 19 — El teatro Colón se vió esta noche muy concurrido, con motivo del concierto del pianista Eduardo Isler y la cantante Nidón Vallin.

Estos interpretaron un programa de música clásica, obteniendo entusiastas aplausos.

Ejercicios de tiro

Rosario, septiembre 19 — Los polígonos del Tiro Federal y Suizo fueron hoy el punto de reunión de numerosos estudiantes, menores enrolados, reservistas y socios quienes realizaron ejercicios y concursos, favorecidos por un día espléndido.

TRIBUNALES

PRUEBA LEGAL DEL PARENTESCO

Imposibilidad de presentar partidas

Para dejar establecido en el juicio sucesorio de doña Adela Casanova de Panero, que ésta fué casada con Felipe Panero, las partes interesadas, ante la imposibilidad de presentar la partida de matrimonio, probaron no sólo tal imposibilidad, sino que, entre las relaciones de aquellos, si no pro se les consideró como esposos. Además, se justificó que se había celebrado contrato de esponsales.

El juez de la sucesión declaró insuficiente la información producida, y fué de igual opinión el fiscal de segunda instancia, doctor Quesada, quien en su dictamen dijo que no había sido probada la causa de la inexistencia de la partida de matrimonio, por lo que la información testimonial era insuficiente para dejar probado el vínculo.

Observó el fiscal que los testigos habían declarado por referencias y no por conocimiento personal; que se trataba de una partida que debía estar asentada en libros parroquiales que existen íntegros desde tiempo inmemorial, y que la partida no figuraba en ellos, de modo que la presunción "juris tantum" es que el matrimonio no se había celebrado, pues el contrato de esponsales era un acto previo y que no probabe que hubiera sido realizado el acto definitivo.

La Cámara Segunda de lo Civil, en auto que suscriben los doctores Zapiola, Gigena y Salvat, ha revocado lo resuelto por el juez. Considera el tribunal que la información producida ha acreditado la imposibilidad de presentar la partida de matrimonio y que las personas de que se trata eran consideradas como esposos, entre sus relaciones.

Añade que de las partidas de nacimiento acompañadas resulta que los hijos a que ellas se refieren fueron denunciados como de legítimo matrimonio entre la causante y Felipe Panero. Y confirma aun más este concepto el testimonio del contrato de esponsales, acompañado por la curia eclesiástica a petición del tribunal.

Dice la Cámara que en este caso la prueba es tanto más aceptable cuanto que se trata de un matrimonio celebrado con mucha anterioridad a la época en que entró en vigor la ley de registro civil y entre personas analfabetas, circunstancias todas que deben tenerse muy en cuenta para apreciar los hechos que se pretende justificar.

CENTROS SOCIALES

CIRCULO SOCIAL ESMERALDA — En la última asamblea realizada por los socios de este círculo, se renovó su comisión directiva en la siguiente forma: presidente, Manuel Britos; vicepresidente, Manuel Pelko; secretario, F. G. de Andina; prosecretario, Eduardo Miranda; tesorero, Manuel Chaves; y protesorero, Francisco Lerendegui.

JUVENTUD ALEGRE — El sábado próximo, a las 21, este centro realizará una velada artística seguida de danza, en el Círculo de Aragón, Tucumán 957.

EL TALAR—En el local de su secretaría, Lacar 1988, este centro efectuará el 2 de octubre próximo un asado, y el 10 del mismo mes, un concierto, en honor de sus asociados.

LUZ ETERNA — Con este nombre se ha fundado una nueva agrupación, entre cuyas autoridades figura el señor Eloy Rivera, como presidente, el señor Eduardo Caamaño, como secretario y el señor S. Pellicciota, como tesorero.

HIJOS DEL DISTRITO DE ARBO — El 9 de octubre próximo, a las 21, esta sociedad realizará una fiesta artística, seguida de baile, en la Casa Suiza, Rodríguez Peña 254, en beneficio de sus escuelas en el distrito de Arbo, España. Un grupo de aficionados representará las obras "Nive, mi niña" y "Cherea Margaux".

AMOR VIDA Y ARTE — En la Colonia Italiana, Paraná 555, este centro efectuará una velada teatral, seguida de danza, el 9 de octubre próximo, a las 21. El cuadro social pondrá en escena el drama en tres actos, "El festín de los jobes".

JOVENES AMANTES DEL ARTE — Este centro efectuará una fiesta artística, seguida de baile, el 9 de octubre, a las 21, en el salón Giuseppe Garibaldi, Sarmiento 2419. El cuadro social representará la obra "Mate dulce".

CIRCULO ARTISTICO Y LITERARIO ARGENTINO—El sábado próximo, a las 20.30, este círculo efectuará una velada teatral, seguida de danza, en la Colonia Italiana, Paraná 555. Un grupo de aficionados representará las obras "Los nuevos" y "Pensión Medelo".

HIJOS DE VENTOSA Y SU DISTRITO — La sociedad realizará una asamblea general ordinaria, el domingo próximo, en el local de su secretaría, Moreno 1933, con objeto de renovar sus autoridades y reformar sus estatutos.

CULTO CATOLICO

Bodas de plata con la iglesia de los presbíteros Juan Farinatti y Cristóbal Baglietto—En la Catedral—Sociedad peregrinos a pie—Conmemoración de la Buena Muerte—Cuarenta horas.

Los ex alumnos del colegio Santa Clara y amigos de los presbíteros Juan Farinatti y Cristóbal Baglietto, preparan diversos actos en homenaje de dichos sacerdotes, con motivo de cumplirse sus bodas de plata con la iglesia.

Dichas demostraciones se realizarán el próximo domingo en el local del colegio San Miguel, de Iturbelarrea. El tren que conducirá a la comisión organizadora de esta demostración, partirá de la estación Constitución, el domingo 26, a las 7.40 A la llegada a Iturbelarrea, una se realizará a las 9.20, se oirán en corporación a la misa y tendrán oficiados por los referidos sacerdotes. A la que concurrirá monseñor Santiago Copello, obispo auxiliar de La Plata. A las 11.30, se servirá un almuerzo en el salón del Colegio San Miguel, ofreciendo la demostración el señor José Pagés.

La comisión organizadora de estos actos, ha solicitado de los ex alumnos y amigos en general de los sacerdotes, objeto de la demostración, una cooperación a medida de las fuerzas de cada uno, a fin de que todo estas fiestas resulten del mayor brillo posible. A cargo del tesorero de la referida comisión de ex alumnos, señor Joaquín Paperini, se halla la lista de suscriptores.

En la Catedral se realizó ayer a las 8 la misa de comunión general, oficiada por monseñor Marcos Escurra; a las 10, el canónigo Aincondo celebró la misa solemne, a la cual asistió numeroso público. El septenario de la Virgen de los Dolores, se rezó a las 17.30.

—La junta directiva de la Sociedad Peregrinos a pie, realiza con toda actividad los preparativos para la peregrinación que efectuará el domingo 3 de octubre próximo, al santuario de Lourdes. Son muchas las asociaciones piadosas que se han adherido a esta romería.

—En la Iglesia del Salvador terminaron ayer los cultos del septenario de Dolores, auspiciados por la Congregación de la Buena Muerte. Ocupó la cátedra sagrada el presbítero Fermín E. Lafitte, cura párroco de San Nicolás de Bari, predicando sobre el tema, "Soledad de María".

—Cuarenta horas: Regina Martyrum.

INFORMACIONES UTILES

CALENDARIO

Calendario gregoriano — Septiembre 20—San Eustaquio, y santas Felipa y Susana, mártires.

Id ortodoxo—Septiembre 7.

Id israelita—8 de Elschri 5681.

Id mahometano — 9 de mouahram 1339.

VARIAS

El trabajo de los menores de diez años no puede ser objeto de contrato, tampoco puede serlo el de los mayores de diez años, que comprendidos en la edad escolar, no hayan completado su instrucción obligatoria. Sin embargo, el defensor de menores del distrito podrá autorizar el trabajo de éstos, cuando fuera indispensable para la subsistencia de los mismos, de sus padres o de sus hermanos.

—El derecho de autor para las obras póstumas, según la ley de propiedad literaria y artística, se extiende a 20 años después de la publicación; es trasferible por acto entre vivos. En caso de figurar varios autores, el término empieza desde la muerte del último. Trascurrido este término la obra pasa al dominio público.

BOLETIN DEL DIA

Conferencia

Hoy a las 18.30, en el salón de actos del colegio del Salvador, Callao 542, el presbítero José Ubach dará una conferencia sobre el tema: "Teoría de la relatividad en la física moderna".

Festival masónico

La sociedad masónica "Tito Vezio" realizará el sábado, a las 21, en el salón Unione e Benevolenza, Cangallo 1352, un festival artístico y literario, que terminará con un baile.

El acto tiene por objeto la entrega de los premios de emulación "Doctor Agustín Alvarez" y "Aniceto Aprile", a los dos educandos más meritorios del Orfelinato Masónico que sostiene el Gran Oriente Argentino.

BOLSA, BANCA Y COMERCIO

RESUMEN DE LA SEMANA

Las lluvias a que hicimos mención en nuestra última reseña, no fueron generales ni tan abundantes como era dado esperar, por lo que en la semana terminada ha vuelto a ser motivo de preocupación el estado de la campaña, y especialmente las perspectivas de las sementeras; los informes recibidos de todas las zonas agrícolas consignaron noticias de la falta de agua, y se estima ahora que la nueva cosecha no alcanzará los resultados de la anterior.

La situación de la plaza no destacó modificaciones importantes; mantuvieron poca importancia las exportaciones, notándose interés en disminuir los renglones de importación sobre todo de aquellos países con los cuales el tipo de cambio es desfavorable.

Por lo demás, el estado comercial siguió siendo satisfactorio y limitado el monto de los capitales pasivos. Sin embargo, la demanda de créditos bancarios ha sido abundante, lo que motivó firmeza en la tasa del interés, de la cual aprovechó bien la banca particular, cuyo aumento de carteras subió en 50 millones, según el reciente estado conocido, que corresponde a agosto, mientras que el establecimiento oficial de crédito, en el mismo mes disminuyó los descuentos y adelantos en cerca de cuatro millones.

Los embarques agrícolas aumentaron en 15.700 toneladas, y aumentó también, pero reducido, tuvieron las exportaciones de carnes y lanas.

Excepto para el trigo, que mantuvo firmeza, el mercado de cereales, si bien sostenido durante la semana, ha quedado para maíz, lino y avena, cotizando con base de 20 a 25 centavos cada 100 kilos, en parte influenciado por la firmeza de los fletes marítimos, realizados entre 5 y 5.10 libras esterlinas por tonelada con destino al continente europeo o el Reino Unido.

Las operaciones con cereales a término fueron, según los contratos registrados, de algún menor importancia que en el período semanal anterior.

Hubo aumento de más de seis mil cabezas en las entradas de haciendas vacunas y lanares; para las primeras la plaza estuvo activa firme, cotizando hasta 38 centavos por libra, mientras que las ditas mas ofrecieron calma y cierta flojedad, por el retraimiento en las compras de los frigoríficos. Para porcinos la situación resultó aún más favorable que en las precedentes semanas, llegando a realizarse los tipos superiores, con facilidad, a 0.90 el kilo, en vista del mayor interés de la industria frigorífica, que se disputó mucha clase de haciendas, pero sin que por ello dejaran de tener también mercado en muy buenas condiciones todas las demás clases de porcinos.

Puede decirse que la recaudación aduanera arrojó el mismo resultado anterior, pues sumó por derechos de importación y exportación $ oro 4.919.489, o sea pesos 1.700 menos que en la precedente semana, no habiendo tampoco arrojado diferencias sensibles las cantidades cobradas por uno y otro de aquellos renglones.

Ha seguido muy firme, en el mercado de cambios, la cotización de los dólares, alcanzando el mayor nivel conocido, de 132, para quedar en 120, o sea con otra valorización de 0.30, la cual, tomando por base los tipos promedios de la semana, con los igual en la penúltima, fué de 1.60. Sobre todas las demás principales plazas del exterior, los promedios cotizados aumentaron el premio de la moneda argentina, y salvo el tipo de los cambios sobre Alemania, que cerró con alza de 12 puntos, la clausura general, comparada con la del sábado anterior, señaló descenso, de 3/8 sobre Inglaterra, de 0.10 sobre Francia y Bélgica.

NUESTRO FOLLETIN

El castillo negro, pág. 17.

AVISOS NOTABLES

ESTOMAGO
Dr. RAFFO INTESTINOS RAYOS X - SANGRE.
De 16 a 18. Calle VIAMONTE 1617. v30

ESTOMAGO
e intestinos. Usar PEPTOLYSINA, fórmula del Dr. Calandrelli, curativa en el 90 ojo de los casos. Laboratorios NELSON, Sulpacha 477 y en todas las buenas farmacias

KALISAY
EL MEJOR VINO QUINADO
Lagorio, Esparrach y Cía.
v30

El nuevo remedio
--para la TOS--
Pastillas Iodeina
MONTAGÚ
Farmacia Franco-Inglesa
Sarmiento y Florida. — Bs. Aires
v26

ESPECIFICO
DE LA LEPRA Y TODAS SUS MANIFESTACIONES
+GLOBULOS BORIES+
DOCTOR DESPRES
111, RUE DE ROME, PARIS
En Buenos Aires: Todas las farmacias y Farmacia Franco-Inglesa.
681 - SARMIENTO - 587

Chocolate
Procedimiento Holandés
Cacao puro de la mejor calidad, "Sistema Holandés"; se empaca en latas que contienen 1/2 libra, 1 libra, 5 libras, 10 libras, 25 libras y 50 libras. Se empaca para la exportación en cajas forradas con papel impermeable y precintadas.
También se empaca, mediante un pequeño recargo, en cajas forradas con hojalata.
Las muchas facilidades de nuestra fábrica y una larga experiencia en la fabricación exclusiva de chocolate, cacao molido, etc., garantizan a nuestros clientes atención pronta y satisfactoria.
TAMBIEN FABRICAMOS:
Puro chocolate dulce "Oriental Brand"
Chocolate puro para coberturas
Chocolate puro de licuar
Chocolate en tabletas
Manteca de cacao
Pídanse precios y el catálogo completo
ROCKWOOD & COMPANY
Established 1886
Brooklyn, New York, U.S.A.
Dirección cablegráfica: Woodrock, Brooklyn
Se usan todas las claves.

Dr. Angel J. Villa
Cirujano del Hospital Fernández (mujeres), partos y enfermedades de señoras y cirugía abdominal. — Consultas: lunes, miércoles y viernes, de 16 a 19. Otros días a horas pedidas. - Nuevo domicilio: VIAMONTE 1574 - U. T. 800, Lib.

CURA NATURAL
Para todas las enfermedades crónicas, catálogo y explicaciones gratis, personalmente. De 8 a 20.—Dr. Nta. D. CARRERA, Rivadavia 6883. - U. T. 2223, Flores v30

Dr. DODDS
Médico - oculista
Enfermedades de los OJOS Y ANTEOJOS.
Calle MAIPU 794 - De 14 a 17 v30

Dr. JOSE INGENIEROS Enfermedades nerviosas. Consultas todos los días de 15 a 16. Calle VIAMONTE 276. v30

MANUEL M. RAVEROT UNICAMENTE NIÑOS — Médico del Hospital de Niños. - Consultas de 14 a 17, menos martes y sábados Cangallo 1419. - U. Telef. 6585, Libertad — En el consultorio gratuito de LA PRENSA, de 11 a 12

ENFERMEDADES del PULMON e infecciosas, Dr. FRANCISCO DESTEFANO, profesor titular de clínica epidemiológica de la Facultad de Medicina, Paraguay 1840. - De 14 a 17. v30

JOSE ITZCOVICH, diplom. en Europa y revalidado en Fac. de Med. de Bs. As., Adela Schuster de Itzcovich, cirujanos dentistas C. Pellegrini 171. - U. T. 6015, Libertad.

Dr. Polito
Especialista: Piel, Secretas, Sífilis, Urinarias. De los Hospitales Ramos Mejía y Rawson. Se mudó a la calle Bmé. MITRE 1548. - De las 14 a las 20. v5oct.

Dr. ENRIQUE CASTAÑO
Jefe de clínica del servicio de afecciones génito-urinarias del Hospital Ramos Mejía. Especialidad de enfermedades del riñón, vejiga, próstata y uretra. - Consultas de 16 a 19. Calle TUCUMAN 850. perm.

Tartamudez
y toda dificultad de la palabra, se cura sin operación. — Instituto de Tartamudos, calle Junín 222. - De 10 a 12 y de 14 a 16. v30

Doctor ARGAÑARAZ
MEDICO - OCULISTA
Profesor suplente de la Facultad.
Enfermedades de los OJOS Y ANTEOJOS
Calle PARAGUAY 640. - De 14 a 17.

Dr. PEDRO BELOU
Profesor de la Facultad. Cirugía general, urgente, Nariz y Oídos. - Consultas de 14 a 19. - Sulpacha 443. - U. T. 6795, Lib. v30

Estómago - Intestino
Hiria, Pequedad de vientre, Hemorroides y enfermedades de señoras. - Dr. C. Leguarda. 795 - U. T. 1513, Av. - De 9 a 16. v30

TODAS LAS HERNIAS
se reducen radical y rápidamente con EL NUEVO SANGLUM ELASTICO patente. Resultados positivos, sin molestias en ambos sexos y a todas edades
Instituto "Wal" 819, Corrientes

NUEVA FAJA
"LA CLEO"
Abarca todas las ventajas y beneficios posibles contra: obesidad, intestinos, estómago, riñón móvil, etc.
Especialidades en medias y vendas elásticas, espalderas, jeringas, muletas, etc.
WAL, 819 Corrientes

Dr. RAPOPORT
Especialista: Piel, Secretas, Sífilis, Urinarias. Se mudó a Corrientes 1169.-De 15 a 17. Obreros de las 18 a las 20. v30

Verdadera economía.
La salsa de "LEA & PERRINS" está reconocida por todo el mundo como *la mejor*. Sin embargo hay personas que aún no se han dado cuenta que también es *la más económica*, debido á que la inmejorable calidad y concentración de los ingredientes de que se compone hace que una pequeña porción de esta salsa sea suficiente para un plato cualquiera.
Ningunas de sus imitaciones han llegado á igualar en Calidad ni Sabor á la Salsa de LEA & PERRINS.
Fíjense en la firma en blanco
Lea & Perrins
sobre la etiqueta roja de cada botella.
La verdadera y original WORCESTERSHIRE SAUCE.
Proveedores patentados de S.M. el Rey de España.

Medias
El más amplio y variado surtido en calidades insuperables y a PRECIOS SUMAMENTE CONVENIENTES.
MEDIAS de hilo mco, francesas, de lo mejor en colores de fantasía o negras, tonos unidos o bien todas las tallas. El par, a $ 5.50, 4.75, 4.25, 3.75, 3.25 y . . . . . $ 2.75
MEDIAS de pura seda natural e hilo, calidades extra. El par a $ 12, 8.50, 5.50 y $ 3.00
MEDIAS de lana tejido inglés, en colores de fantasía, listas o todo negro, muy finas. El par, a $ 4.50, 3.75, 3.25 y . . . . $ 2.90
MEDIAS de algodón superiores, lo mejor que se fabrica, en colores lisos, de fantasía o negras. El par, a $ 2.50, 2.25, 2, 1.75, 1.50, 1.25, 0.95 y . . . . . $ 0.70
VISITE nuestro Departamento de MEDIAS
La Argentina
A. De Micheli y Cía
Avda. de Mayo 1001 esq. B. de Irigoyen

El Festival de la Moda en Harrods
PRIMAVERA 1920
SE INAUGURA HOY
CONFECCIÓN SEÑORAS Primer piso
CONFECCIÓN NIÑOS Segundo piso
22654
129
129—Elegante ambo, en brin de rico hilo, color beige, saco con un solo botón cono de nácar, espalda con tablón, presilla fija y abertura, gran cuello sport de hilo blanco. Para años: 8-9, $ 36.—; 6-7, 33.—; 5, a. . . . . $ 30.—
22654—Traje marinero, modelo norteamericano, en sarga azul marino, bordado en seda en las mangas, doble cuello y puños de brin azul, lavable, corbata de seda, cordón con silbato. Para años: 10-11, $ 52.—; 8-9, $ 48, 6-7, $ 44.— 4-5, $ 41; 2-3. . . . . $ 36.—
B.—Elegante vestido en sarga azul de muy buena clase, pollera toda tableada, bordados en seda de distinto tono, a. . . . . $ 120.—
Gorrito todo hecho de plumita, formando cocardas, a. . . . . $ 30.—
El Festival de la Moda en Harrods es la nota de arte suntuario que hace época en nuestro ambiente; expresión de riqueza, buen gusto y calidad, de una Casa que, como Harrods, está consagrada a crear e interpretar la moda, concurriendo con sus prestigios, a afirmar el refinamiento y distinción de que hace gala la sociabilidad argentina, la cual impone elegancias, y es motivo de admiración por parte de los representantes más destacados de la cultura europea.
Harrods, durante el FESTIVAL DE LA MODA, expone en todos sus Departamentos, las últimas creaciones y novedades para la temporada, a precios de presentación.
CALZADO Segundo piso.
Para SEÑORAS Primer piso
T—Gran novedad en zapato de fina cabritilla charolada, bordado en mostacilla acerada, con una elegante hebilla en el empeine, taco Luis XV, horma de última moda. . . . . $ 39.50
2—Elegante zapato escotado, en cabritilla charolada, extra, pespunteado en hilo blanco figurando puntera, taco Luis XV, horma de gran moda. $ 28.50
3—Nuevo modelo de zapato, en fina piel de seda negra, calado de gran fantasía, bordado en mostacilla negra, taco Luis XV, suela muy flexible, horma de gran novedad. . $ 32.80
1107—Elegante blusa larga, en crêpe Georgette negro, aplicaciones bordadas en mostacilla acerada, hechas a mano, adornos de cintas con caídas en la delantera . . . . . $ 98.
Harrods
FLORIDA 877 Y PARAGUAY 554

Sedas y Lanas

PRIMAVERALES

***PRESENTACION A PRECIOS REDUCIDOS** del más grande y variado de los surtidos existentes en plaza, formado por las más originales novedades creadas en materia de tejidos para la estación que se inicia*

LANAS de GRAN BOGA

FRESCALINE y PANAMINE, tejidos de fina lana, de actual moda, ancho 110 y 130 ctms., profuso surtido de colores, el metro, a pesos 9.80 y . . . . . $ **7.20**

ESTERILLA, POPLE y SARGAS, de 110 y 120 ctms. de ancho, tejidos muy en boga y apropiados para plegar, colección extensa de colores, el metro $ 6.80 y. . $ **5.90**

GABARDINAS, SARGAS y TAFFETALINA de lana, doble ancho, tejidos de media estación, muy apropiados para vestido, extensa serie de colores, el metro, a . . . . $ **4.90**

PRUNELL, POPELIN y SARGAS de lana, doble ancho, tejidos especiales para polleras plegadas y vestidos tableados, moderna serie de colores, el metro, a . $ **3.50**

GRANITE y SARGAS de lana, doble ancho, muy apropiados para vestidos plegados, profuso surtido de colores, el m. $ **2.40**

SARGAS de lana azul marino, de excelente clase, en 130 ctms. de ancho, especialmente indicada para trajes tableados, precio de ocasión, el metro, a . . . . . $ **9.80**

ETAMINAS de lana negra, de 110 y 120 ctms. de ancho, tejido "Canevá", velo y estambre, negro opaco y diamante de varias clases, el metro $ 7.50 y . . . $ **6.50**

Los mismos tejidos de mejor clase, en 190 y 200 ctms. de ancho, el metro, a pesos 1[illegible] y . . . . . $ **10.80**

CLYDELLA y OLLANA, modernos tejidos de inmejorable resultado e inalterable al lavado, para "pyjamas", batones y ropa interior, fondos claros a rayas, ancho 80 ctms., el metro, a . . . . . $ **2.50**

FRANELAS de lana, para sacos de sport, infinidad de dibujos y rayas, el metro a pesos 6.40 y . . . . . $ **5.20**

SEDAS de ALTA FANTASIA

TAFFETAS "Libellule", negro, clase extra, especialmente indicado para vestidos, ancho 100 ctms., precio de presentación, el metro, a . . . . . $ **7.80**

RADUN de seda lavable, tonalidades de moda, para vestido, doble ancho, el metro, a . . . . . $ **5.80**

CREPE SATIN de seda, excelente tejido para vestidos de alta fantasía, doble ancho, el metro, a . . . . . $ **15.80**

TAFFETAS "Papillon", lo palpitante actualidad para *vestido de calle o soirée*, profuso surtido de modernas tonalidades, doble ancho el metro, a . . . . . $ **9.50**

ESPUMILLA RADIUN de seda, completamente suple, para vestido, delicada serie de tonalidades de moda, doble ancho, el metro, a . . . . . $ **14.90**

DUCHESSE, blanco y negro, de pura seda, muy apropiado para vestido o tapado, doble ancho, el metro, a . . . . . $ **9.80**

FULARES de alta fantasía estampados, con novedosos y originales dibujos, muy indicado para forro, combinaciones etc., doble ancho, el metro, a . . . . . $ **9.80**

TAFFETAS "Bayadere" de significada moda, y originalidad, para vestido de calle, preciosa colección de combinaciones, doble ancho, el metro, ... $ **12.80**

LONGE especial para la confección de pantalla o sacos de biblioteca, colores [illegible] ancho 60 ctms., el . . . . . $ **2.15**

CREPES rayados, de modernas y vistosas combinaciones para vestido, doble ancho, el metro $ **4.80**

FANTASIAS BULGARAS de palpitante moda, **BAYADERES y otros tejidos de lana de original gusto, para guarnición de vestidos de calle y sport, o tapados de playa, poseemos creaciones exclusivas que constituyen verdaderos caprichos de la moda.**

GRANDES ALMACENES

Tienda San Juan

DIA DE LA FLOR, 21 de SEPTIEMBRE

LA TUBERCULOSIS MATA POR SI SOLA MAS QUE TODAS LAS OTRAS ENFERMEDADES INFECCIOSAS JUNTAS. — ES OBRA HUMANITARIA Y PATRIOTICA AYUDAR A LA "LIGA ARGENTINA CONTRA LA TUBERCULOSIS", EN SU LUCHA CONTRA EL MAL. — —

La TIENDA SAN JUAN, adhiriéndose al "DIA DE LA FLOR", cede este espacio a la "LIGA ARGENTINA CONTRA LA TUBERCULOSIS".

LA BOYA DE SALVAMENTO

De igual manera que en medio del mar embravecido el **náufrago se agarra** con toda su fuerza a la **boya o a** los restos a que puede **asirse del navío, el desdichado que sufre de bronquitis**, catarro, asma, **resfriado pertinaz**, etc., fía su **salvación al ALQUITRÁN GUYOT**, el cual le curará seguramente de su dolencia.

El uso del Alquitrán Guyot, a todas las comidas y a la dosis de una cucharada cafetera por cada vaso de agua basta en efecto, para hacer desaparecer en poco tiempo aún la tos más rebelde y para curar el catarro más tenaz y la bronquitis más inveterada. Es más; a veces se consigue dominar y curar la tisis ya declarada, pues el Alquitrán detiene la descomposición de los tubérculos del pulmón al matar a los malos microbios, causa de dicha descomposición.

¡Desconfiad del consejo, realmente interesado, si, en lugar del verdadero Alquitrán Guyot os propusiesen tal o cual producto! Para lograr la curación de bronquitis, catarros, resfriados antiguos descuidados, y, necesariamente el asma y la tisis, es absolutamente preciso especificar bien en las farmacias que lo que deseáis es el verdadero Alquitrán Guyot. Aunque lo mejor para evitar todo error es fijarse en la **etiqueta** que, si es del verdadero Alquitrán Guyot, lleva el nombre de Guyot impreso en grandes letras y su firma en tres colores: violeta, verde y rojo, al lado, así como las señas: **Maison L. FRERE** 19, rue Jacob, Paris.

Advertencia. Como hay personas para quienes el sabor del agua de brea no es agradable podrán reemplazarla con las Cápsulas Guyot, de Alquitrán de Noruega (**de pino marítimo puro**) y tomar dos o tres cápsulas a cada comida; las cuales producen idénticos efectos saludables y una curación igualmente cierta. Las verdaderas Cápsulas Guyot son blancas, y la firma de Guyot va impresa en negro sobre cada cápsula.

NOÉ

HOY

comienza en lo de NOÉ, la Semana de Primavera; es decir, la semana en la que por segunda vez en el año regirán precios nunca vistos en nuestra Sección de Artículos Diversos; además, hoy es DIA DE NOÉ y víspera de nuestro cambio de local, por lo tanto los precios serán liberalísimos.

Nuestra Semana de Primavera comienza hoy y terminará el sábado 25, a las 12.

Próximamente, inauguración de nuestro edificio, Bmé. Mitre 575.

Eugenio C. Noé & Cía.

Hoy: San Martín 175 - Mañana: Bmé. Mitre 575.

Exposición "FABBIO"

MAIPÚ 224

¿Conoce usted esa exposición?

Pues bien, si no la conoce, visítela Vd. aunque más no sea a título de curiosidad, seguro que quedará agradablemente sorprendido por el soberbio y espléndido surtido de comedores y dormitorios de los más modestos a los más valiosos, hermosos juegos de sala de todos estilos, camas de bronce; escritorios, bibliotecas, archivos, artículos para regalo, artefactos eléctricos, juegos de vestíbulo de todas clases.

Siendo estos muebles y artículos, todos de ocasión, se venden por una mínima parte de su valor.

OBSEQUIO NOTABLE

A todo comprador de un dormitorio, comedor, juego de sala o muebles de oficina, se le obsequiará con una artística estatua de terracota.

Solicito su visita, para convencerse que en Buenos Aires es la única Exposición que vende realmente a precio de remate.

HOY VENTA PARTICULAR

A. D. FABBIO

Gerente - Propietario

U. T. 567 Av. — MAIPU 224 — C. T. 2792 C.

Enfermedades de la piel

Granos y manchas, comezón, acnés empeines, eczemas secos o húmedos, soriasis, herpes, sicosis, enfermedades del cuero cabelludo, secreciones purulentas de la nariz y oídos; flujos blancos de naturaleza herpética; vértigos, vahídos, zumbidos de oídos, son otras tantas manifestaciones de una predisposición constitucional debida a una sangre viciada y corrompida.

No existen afecciones más graves ni más tenaces, y sin embargo afirmamos poder curarlas todas. Cualquiera que sea su forma y antigüedad, el tratamiento del Depurativo Richelet nunca ha fallado. Una prueba, entre otras, con esta carta:

General Conesa, Julio 11 de 1919.

A su debido tiempo recibí su carta del 24 del pasado, así como el envío que en su oportunidad solicité, y desde el momento que lo recibí hago uso de él, de acuerdo con las instrucciones que lleva, y con agrado le manifiesto que está dando muy buen resultado, pues van desapareciendo las pequeñas manchas que quedaban de la infección, y siguiendo el tratamiento, opino que desaparecerán del todo, pues éstas las tengo en la cabeza y entre el cabello.

Es el resultado que he experimentado el que le cito de su remedio, y estoy completamente satisfecho de él, quedándole gratamente agradecido, y haré la mejor propaganda para los casos en que sea necesario.

Quedando a sus órdenes, plácame saludarlo a usted muy atte. S. S.

Benito Torroba.

Todas las personas atacadas de enfermedades de la piel son, no lo olvide usted, sujetos a disturbios interiores, ligados en su origen a los que tienen en la piel. Es así cómo surge a menudo, después de un eczema, una crisis gotosa o reumática, un aflojamiento de la circulación, teniendo como consecuencia principal várices o úlceras varicosas. En ese momento el Depurativo Richelet debe igualmente entrar en acción, pues este poderoso rectificador de la sangre tiene por efecto impedir que la enfermedad se implante y de hacerla evolucionar, por el contrario, hacia la curación sin permitirle dejar el menor rastro ni la menor probabilidad de vuelta.

Se vende en todas las farmacias.

Para informes sobre el tratamiento, dirigirse a LABORATORIO RICHELET, calle Paraná 182, Buenos Aires, y en Montevideo, calle Sarandí 428.

Esa es la Casa Mortara

Cada artículo es de la mejor calidad; y cada calidad es del precio más ventajoso. :: :: ::

FLORIDA 215

BUENOS AIRES

BRONQUITIS - ASMA

Tos, resfríos mal curados, catarros, fatiga, debilidad. Cura especial. - Rayos X.

Dr. P. F. Torrente. Rivadavia 1993. De 14 a 17

Secretas - Venéreas

Dr. L. VETERE De la Facultad de Nápoles y Buenos Aires. Ex médico del Hosp. Italiano. - Cura rápida enfermedades venéreas internas, señoras y cirugía. - **Humberto I 1826.** - U. T. 470. Buen Orden. - De 7 a 10 y de 14 a 16 v25sep

Profesor Dr. Agote

De la Facultad — Médico jefe del Instituto Modelo de Clínica Médica de la Universidad de Buenos Aires. Hospital Rawson. Enfermedades internas y de los niños.

LAVALLE 1515. - De 14 a 16.

HERNIAS

SE [illegible] en su consultorio de 2 a 4. [illegible] de Buenos Aires [illegible] que no usa [illegible] operación.

FAJAS para obesidad, línea blanca, hernia umbilical y descensos abdominales.

SUSPENSORIOS con cámaras pneumáticas elegantísimos, para diabéticos, de un chasco, ptosis, etc., etc., según receta médica.

MEDIAS elásticas, especiales para várices, sin costura.

TODOS PRECIOS

PORTA Hermanos

Calle FLORIDA 341 — Buenos Aires

Dr. CHABROUX Diplomado del Hospital de Urología, ex jefe de servicio de Alienistas, Secretario y Primeras del Hospital Alemán. B. MITRE 743, de 2 a 6.30 p. m. v1oct.

G. FASCE, ex jefe clínica Hospital Italiano. Dentadura completa $ 50 oro. Extrae sin dolor; dientes fijos. - Rivadavia 3907. Esq. Subterráneo. Medrano. v30

ENFERMEDADES CRONICAS

rebeldes a todo. - Tratamiento especial por electricidad. — Dr. ARMANDO. Hosp. San Roque. - J. Jaurés 080. De 11 a 17.

ESTOMAGO

Vientre, Estómago, Intestinos, Hígado. Dr. COLECCHIA especialista del Hosp. Argerich. De 14 a 17. Victoria 1189. Bajos N.

HERNIA Reducción garantida sin operación y sin molestias con el New Instantaneous Truss. Suave y cómodo, este aparato permite todo trabajo, no incomoda y asegura la curación completa e segura. [illegible] con [illegible] y seguridad. S. BANG, especialista, 633 Sarmiento 828 (1er. piso); de 2 a 11 y de 13 a 19. v20

OIDO, NARIZ y GARGANTA

Dr. A. MARTINI, de los Hospitales de Torino y Génova — Director del servicio de oído, nariz y garganta del Hospital Italiano. Consultas de 14 a 17. — Alsina 1845. v1oct.

MOTORES MARINOS 200 HP

FABRICACION SUECA

DISPONIBLES

COMPAÑIA COMERCIAL SUECO-ARGENTINA

ALSINA 1120 - Bs. AIRES

v20

VACUNAS CARBUNCLO: O 15 la docena. MANCHA - SEPTICEMIAS. LIGNIERES HERMANOS. 748, Pueyrredón. - Bs. Aires. v30

Secretas-Urinarias-Piel

ENFERMEDADES de SEÑORAS

Dr. P. MALVICINO. Prof. FERULANO

Cura de Estrecheces Uritritis Prostatitis úlceras, avariosis con aplicacion sin dolor

DE **606-914**

TUCUMAN 696 de 9 a m 9 p. m.

v30

BAÑOS DE SOL

Cura de la tuberculosis y enfermedades pulmonares, de la sangre, de los huesos y de la piel. - Escrofulosis raquitismo, debilidad, etc. SOLARIUM DE LA CLINICA DEL Doctor CENEMANN, Rivadavia 1426. - De 8 a 18. U. T. 202, Rivadavia.

Dr. JOSE DE LUCA

Profesor especialista en garganta, nariz y oído. Cangallo 1050. (Ausente en Europa)

HERNIAS

Todas las personas de ambos sexos acometidas de HERNIA, que son torturadas por los Resortes rígidos o engañadas por la contención ilusoria de los Braguero malos, de las Fajas defectuosas y de los Corsés mal apropiados, deben recurrir a los nuevos aparatos exclusivamente sanos y científicos del renombrado especialista de París M. Aug. ROS, los únicos procurando sin molestia alguna la reducción inmediata, perfecta y definitiva de la peligrosa enfermedad.

FAJAS perfeccionadas contra la OBESIDAD y todas las afecciones abdominales.

FAJA "L'Academique" (patentada). Elástico especial, extra y fuerte, sin costura, sin ballena y no arrollándose nunca, sostiene y protege los órganos.

MEDIAS elásticas finas especiales para Várices.

Folletos por correo:

Calle 500. - A. ROS y Cía. - Buenos Aires

DOCTOR CABAUT

Especialista en enfermedades de los ojos, anteojos, etc. Oculista del Hosp. Francés. Cangallo 912, de 13 a 17. U. T. 655. Libertad.

DR. JULIO DARNET Chacabuco 638 (de 10 a 12

CLINICA MEDICA

JOSE PACIOTTI del Hotel [illegible] Rivadavia 1401 esquina Zabala [illegible] a O'Higgins [illegible] Comprador, Santiago Brogiotte

Terreno Monte Egmont [illegible] Pilcomayo y Pilcomayo, [illegible] Comprador, Santiago Brogiotte

Terreno en Matheu [illegible] Sánchez Peña y Enrique Pellegrini [illegible] ficie de 65.9.25 m/c., a [illegible] pesos $ 2.200. Compradora, Sociedad Anónima de Castilleria.

Terreno en Arboretum, calle Ada M. Elflein entre Sánchez y Arévalo [illegible] superficie de 1.242.72 [illegible] a $ 4.[illegible] $ 6.379.12. Comp. [illegible] Sena [illegible]

Terreno en [illegible] Vuelta, calle Reyes y [illegible] de 7.000 [illegible] a $ [illegible] Comprador, Vicente Pinto

Terreno en Adrogué, calle [illegible] Hall y Rivadavia con [illegible] de 1.000 m/c., a $ 17.500 ($ 17.50 [illegible] Comprador, Petrona Berenice de Anchorena

V. S. LOBATO y Cía.

Propiedad calle Rivadavia [illegible] entre Cerviño y Cabrera, de 10 [illegible] por 60 metros de fondo. Superficie total 4 [illegible] en $ 61.25 el metro cuadrado. [illegible] Juan [illegible]

[illegible] entre Monroe y Mendoza [illegible] entre Trelles y Ferro. Superficie 1.271.15 [illegible] frente por 45 metros de fondo en [illegible] en $ 70 la hectárea. [illegible] 100 anualidades. Importe $ 4.000. Comp. Agustín Lilera

La esquina de [illegible] Progreso. Superficie 261.15 [illegible] en 10 [illegible] anualidad, en 10 [illegible] Importe, $ 5.000. Comp. [illegible]

Terreno en [illegible] Progreso entre Trelles y Ferro. Superficie 187.35 vic. Se obtuvo $ 40 la [illegible] en 100 mensualidades. Importe $ [illegible] Comp. Natalio Bermocoff

Dos lotes de terreno en [illegible] calle Trelles entre Dungs [illegible] y Virgenes. Se obtuvo $ 60 la [illegible] en 100 mensualidades. Importe $ 12.400. Comprador, Santiago Allen.

Terreno calle Trelles entre Dungenes y Vírgenes. Superficie 267.[illegible] Se obtuvo $ 65 la [illegible] en 100 mensualidades. Importe $ 6.[illegible] Comp. [illegible] Bertogotti en comisión.

Terreno en [illegible] entre Vírgenes entre Trelles y Ferro. Superficie 185.33 vic. Se obtuvo $ 45 la [illegible] en 100 mensualidades. Importe $ 4.[illegible] Comp. Domingo Peliatti

Dos lotes de terreno en Villa Sarafield, calle Indio entre [illegible] de Escalada y Marcos Paz. Mide 17m.[illegible] por 6[illegible] y 62m.[illegible] Vendidos en $ 2.000. Comp. Víctor Michele Pinto y Francisco A. [illegible] Pinto

CORRAL Y LAURIA

88 lotes de terreno en Villa Urquiza, próximos a la estación Pueyrredón, fueron vendidos entre $ 1.[illegible] a $ 255 cada uno. Importe total $ 22.5[illegible] Comprador, J. A. Garibaldi, en comisión.

Dos terrenos en Pueyrredón, calle Comandaro entre San Alberto y Lugones, número 22 y [illegible] manzana 72 de 10 por [illegible] metros. Vendidos en $ 3.000 al contado, el señor Angel Rizzoli.

Terreno moderno [illegible] los accesores de 10 por 34½2, en $ 1.[illegible] al señor Natalio Gagliel.

Fracción de terreno frente a la calle Pampa [illegible] Alvarez Thomas que mide 13.752.77 [illegible] vendida en $ 50.000 Comprador, señor Pedro Alonso

IRAZUSTA y Cía.

Judicial Casa calle [illegible] de 10.000 2242 m/c 40 frente, $ 22.344 en $ 50.000 Comp., Pedro [illegible] Pomiro

Casa Rivadavia [illegible] de 17.32 x [illegible] $ 75.000 Comp. Domingo González [illegible]

Casa Pedro Goyena 1627 [illegible] $ 20.750 Comp. Guillermo [illegible] Cattaneo

Casa Costa Rica 4[illegible] en $ [illegible] Comp. A. Fresno

Judicial Casa Ambrosetti [illegible] $ 4.750. Comp., señora Josefina Bala de Salgado

Judicial Terreno Sara [illegible] Carabobo y Lautaro, de 8.[illegible] Juan Bautista

Judicial [illegible] en $ 1.[illegible] Comp. Fidel Boix

Judicial Lote Carabobo [illegible] Catamarca Alvarez y San [illegible] en $ [illegible] Comp. Antonio Ventura

V. P. SAUBI

Casa Ombú 473, entre Corrientes y Lavalle, 10x24 varas vendida en $ 27.000 Comprador, señor Belín Ezeiza

Casa Cespedes 1356, un terreno de 523 varas, vendida en $ 16.000, al contado. Comprador, señor C. Tabares

Terreno Sáenz Peña entre Estados Unidos e Independencia, 10x1[illegible] vendido en $ 10.750 al contado, al señor A. Z. Castiglione.

Casa en Paternal calle Garzón 1662 entre Nicaragua [illegible] Costa Rica [illegible] en $ 12.000. Comprador, Pedro [illegible]

SAUL Z. HERRERA

Casa calle Arcadenda 3586 mide 10x48 v. c., de 4 dormitorios, comedor. Se obtuvo $ 24.000, incluso 7.000 cédulas. Fue[illegible] Máximo Díaz

Casa-quinta en Ramos Mejía a 9 cuadras de la estación de 40x70 vs., de 5 dormitorios, se vendió en $ 17.000. Comp. Sergio Alvarez.

Casa calle Cayena 1394, esquina Virgenes 1402, con salón de negocio, 2 dormitorios, con base de $ 5.000, se obtuvo $ 10.100. Comprador, José Spa

Casa calle Mozart 317, sala al frente, 2 dormitorios, se obtuvo $ 4.800. Comp. Lorenzo Gita.

Tres lotes en Floresta, calle Esperanza, entre Indio y Miranda, de 10x45 se vendió en $ 7.000 en 300 pesos. Comp., Jacinto Juárez y Mauricio D. Chaves.

Terreno Junta, esq. Pergamino y Azul, de 15x27 vs., se vendió en $ 5 v/c Comp, Diego J. Pérez.

JOSE BALOCCHIO Y Cía

Casa Costa Rica 5623 de 8.66x40 metros, vendida en $ 16.000 Comp. David Graffiña

Casa Moreto 1068 de 8.66x17.32 metros vendida en $ 6.0[illegible] Comp. Ramón Sanitario

Casa Junta 2675 de 8.66x24 metros, vendida en $ 10.000 Comp. A. J. Coronel.

CARLOS PIAZZA

En Florida, de 27 lotes, vendidos 20, desde $ 6 a $ 4.70 v/c Compradores, A. Loccia, Fco. Taruffo (2 lotes), Amadeo Barguas (4 lotes), Doctor José M. Bado (2 lotes), F. Rossi, Ing. J. Mermos (2 lotes), doctora Julia Lanteri de Ramallo (2 lotes), doctor F. Díaz (2 lotes), Fco. Hütter J. Rodríguez (2 lotes).

MANUEL ROCCA

Casa Pillado 847, 3 piezas banc $ 4.000 vendida en $ 6.750 Comp E. Amorena.

Terreno calle Pillado entre Junta y Montes, base $ 3.50, vendido $ 6.30 v/c Comprador, Mariano Scadulo.

JOSE MARIA DANERI

Propiedad calle Tapalqué 544 entre Rivar y Piedras en terreno de 8 por 17 varas. Base $ 10.500 Vendida en $ 15.000 al contado. Comp Lorenzo Patrone

JUAN A RUA Y Cía

Casa Blanco Encalada 4780. Mide 47.63 por 17.32. Sup. 825 m/c. Precio $ 29.000 frente. $ 35.15 m/c. Comp Filomena G. de Barreiro

Casa Blanco Encalada 4760. Mide 11.40 por 49.26 y 10.10 mts Sup. 728 m/c. Precio $ 19.500 Prom. $ 26.7[illegible] Comp. José Irizar

Casa Vieja 2000. Mide 17.32x21.65 mts Sup. 375 m/c. Precio $ 6.500 Prom. $ 13 m/c. Comp. Andrés J. D'Arcadio.

Casa Humahuaca 3988. Mide 9.40x10.63 mts Sup 99.70 m/c. Precio $ 24.500. Prom. $ 245 m/c Comp Domingo Antonazzi.

Casa Bolsta 3135. Mide 9.52x63.50. Sup 414 m/c. Precio $ 12.500. Promedio $ 30 m/c. Comp Isaac Farrah.

LORENZO DI MATTEO

Casa Moret 691, con base de $ 8.500, vendida en $ 7.500. Comp., Esteban B. Accinelli.

A. C. TAQUINI y Cía.

Casa en la calle Vélez Sarafield 131 y 135 entre Patagones y Espallata, con entrada por el No. 135, en terreno de 9.40.31 m/c., equivalente a 455.08 vs c/c. Vendida en $ 25.000. Comp., Antonio Figueroa, en comisión

Casa calle Independencia 4284, entre Marmol y Muñiz, en terreno de 7.87 mts. 14.05 y 13.66. Vendida en $ 7.050 Compradores, Ivo Pincossi y Miguel Ramaggia.

FRANCISCO ROMANO

Casa en Barracas, calle Jorge 2255 y S. Antonio, 7.79x23 m., con base de 10.000 $. vendida en 13.000 $. Comp. Félix Martínez

Casa en Floresta, calle Medina 676 y Tapalqué, 10x44 vs. 3 hab., galpón, con base de 3.000 $ vendida en 5.500 $. Comprador, Julio Máximo Gelbi

Terreno en Caballito calle Monte Pinero al lado de 864 entre Cucha Cucha y Alfaro. Con base 4 $ v. c. vendido en $ 9.10 la vara cuadrada. Comprador, José P. A. Prada

JUAN LABRIOLA

Judelina, casa en Villa Devoto, calle Bahía Blanca 4[illegible] se vendió en $ 6.607. Comprador a Virginia O. de Sumino Sale a $ 5.5[illegible] la vara cuadrada.

ARTURO DEMARCO

Propiedad calle Espinosa 1131, en 15.000 $ Comp. Juan Cachés

Propiedad calle Cochabamba 3293, en $ 10.200 Comp F. Sematore.

SEGUNDO VILLALBA

Casa moderna Maure 2314 entre Cabildo y 9 de Febrero en terreno de 10x45 varas, vendida en $ 48.000 al señor Antonio O. Zampogna en comisión, resulta a $ 106 la vara cuadrada

A. ESTEVE y Cía.

Casa en Villa Crespo, calle Thames 374, con base de $ 6.000, se obtuvo $ 8.500. Comp., Abraham Diner.

VALOR DE LAS CASAS Y TERRENOS

BRAVO BARROS y Cía.

Casa Moreno 2673, con edificio antiguo, y terreno de 7.57 por $ 9.22 m/a., 180.24 m/c. en $ 27.500 ($ 72 m/c) Comp. José Lo Cascio.

Casa Campana 711, en terreno de 8.66 por 18.18 m/a., 157.41 m/c. en $ 4.000 ($ 25.40 m/c). Comp. Emilio Descalzi

Terreno Av. San Martín y calles Monte Dinero y Espinosa, con superficie de 139.35 $ 238.356.

BANCOS Y SOCIEDADES ANONIMAS

	Sep. 11	Sep. 18
Banco Francés, oro	42.20	42 —
Id Español	14[illegible]	14[illegible]
Id H. Argent. 80 oro [illegible]	36.[illegible]	36.50
Id Galicia	81[illegible]	78 —
Id Italia, oro	1[illegible]	—
Id Provincia	11[illegible]	114 —
Id Com. Italiano	14[illegible]	—
Id Pop. Argentino	27.50	26.60
Id Com del Azul	22[illegible]	205 —
Fca. Salinas Grandes	3[illegible]	3[illegible]
La Primitiva, fca bonos	20[illegible]	205.—
La Tandilera	15[illegible]	—
Cía Sansinena, ord	14[illegible]	[illegible]
Elabor Gral de Plomo	[illegible]	[illegible]
Comodoro Rivadavia	10[illegible]	105.—
Cía Andina de Electricidad	nom.	102.—
La Edificadora	100 —	95 —
Cía Astra	85.50	85.50
Mdo C. de Frutos, oro	97 —	96.50
Cueb Fusionadas	98 —	[illegible]
Argent de Edificación	27 —	[illegible]
Soc. Pto. San Nicolás	22.20	26.00

TITULOS Y FONDOS PUBLICOS

	Sep. 11	Sep. 18
Cédula argentina, 6 o/o	88.[illegible]	88.40
Idem 1a. serie	89.40	90 —
Idem 2a. serie	89.50	89.80
Idem 3a. serie	91 —	90.30
Idem 4a. serie	91 —	90.20
Idem 5a. serie	89.10	88.50
Idem 6a. serie	89 —	88.20
Idem 7a. serie	87 —	87.—
Idem serie I, 6 o/o	87.40	87.—
Idem serie K, 6 o/o	78.50	78.80
Idem serie A 5 o/o, oro	92.50	93.—
5 o/o argentino 1906	96.90	97.—
5 o/o argentino 1911	88.80	89.—
5 o/o argentino 1907, ord.	95.20	95.40
5 o/o argentino 1909, oro	86 —	86.60
4 [illegible] & Int. [illegible]	67 —	67.—
6 [illegible] Mon. [illegible]	80.50	—
[illegible]	40.10	44.40
5 [illegible]	40.10	40.40
5 [illegible]	39 —	39 —
6 [illegible]	71.10	71 —
6 [illegible]	71.10	71 —
6 o/o [illegible]	64 —	64.—
6 o/o Nacional La Plata	68.25	—
6 o/o Cam. [illegible]	56 —	56.50
[illegible]	60.[illegible]	60.[illegible]
[illegible]	89.50	—
1 1/2 o/o E. [illegible] Aires	40.50	40.40
2 1/2 o/o E. [illegible] Aires	51.40	—
6 o/o Bonos Hip. [illegible]	85.—	85.—
6 o/o [illegible]	84.—	84.—
5 o/o Dda. Ext. [illegible]	44.75	44.90
6 o/o Dda. Ext. [illegible]	63.—	66.—

DR. JOSE ALBERTO ZUBIZARRETA

Médico del Hospital Rawson. Enfermedades internas y de los niños. Consultorio: Cangallo 1515. De 14 a 16.

Dr. ALBERTO ZWANCK

Médico del Hospital Rawson. Enfermedades internas y de los niños. Consultorio: Cangallo 1515. De 14 a 16.

QUEREMOS INICIAR LA VENTA DE PRIMAVERA CON UNA NOTA SENSACIONAL

Cualquiera de los elegantísimos vestidos ilustrados, en gabardina de colores, adornados con bieses o trencillas de seda, a . . . . . $ **29.-**

CANOTIERS en paja de arroz, negros o teñidos, con flores y cintas de terciopelo, (como el modelo ilustrado), a . . . . $ **9.90**

CANOTIERS (como el modelo ilustrado), combinado en paja y seda, con flores alrededor del ala, a . . . . . $ **17.---**

SOMBREROS de paja tagal (como el modelo ilustrado,) adornados con flores y cintas, a pesos. **15.90**

LA CASA MAS CONVENIENTE PARA COMPRAS

A. CABEZAS

SARMIENTO ESQ. SAN MARTIN (BUENOS AIRES)

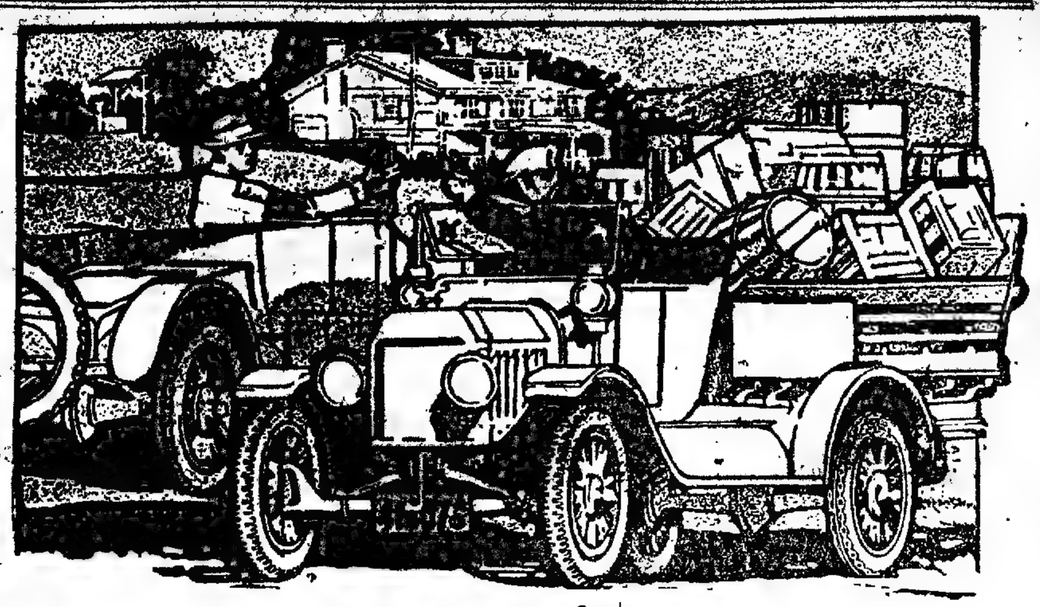

LOS NEUMÁTICOS

United States

SON BUENOS

Proporcionan:

RENDIMIENTO MAXIMO
A COSTO MINIMO

Hay cuatro tipos antiderapants:
ROYAL CORD, NOBBY, CADENA y USCO
Cámaras de aire. Accesorios

United States Rubber Export Co Ltd
Fabricantes de todo artículo de caucho
BUENOS AIRES — SAN MARTIN 501 · ROSARIO — SARMIENTO 648 · MONTEVIDEO — 25 de MAYO y JUNCAL
Telegramas "USCO"

INSTITUTO MEDICO MARAGLIANO
TUBERCULOSIS
Tratamiento por los Sueros MARAGLIANO
SALTA 134. - Consultas: de 13 a 16.

Dr. José Solari
Corazón, pulmones, vías digestivas.
Señoras - Nerviosas y Avariosis. - Rayos X.
De 15 a 17. - RIVADAVIA 7509. v23

SEÑORAS
y NIÑAS especialmente
Secretas, Urinarias, Estómago, Vientre, Pulmón y Debilidad
Nuevo tratamiento de la esterilidad en la mujer y de las menstruaciones dolorosas
Dr. SPINEDI - Rivadavia 1359
De 9 a 12 y de 14 a 20 (Domingos de 9 a 12)

Dr. Muñoz del Solar
Médico-director Disp. del Hosp. Argerich; Tratamientos modernos de las ciudades de París, Londres y Berlín. — Electricidad médical. — Hemorragias. — Pulmón, estómago, intestinos, hígado, riñón. — Cálculos, diabetes, reumatismo, debilidad. — Secretas. — MAIPU 872. - De 15 a 18. - U. T. 656, Avenida

Corazón, Estómago y Pulmones
Dr. Davison.—Ex médico interno Hosp. Real de Edimburgo.—Rayos X. Hora de consulta de 13 a 16 (1 a 4). B. Mitre 1117. v6octu.

POR 15 DIAS SOLAMENTE

BOTIN BOX-CALF, cosido, todo suela
Indestructible a $ **9.80** el par del 38 al 46

DE POTRO charolado, caña mate, emplantillado con botones o cordones
a $ **12.90** el par del 38 al 46

BOTIN doble suela, impermeable, forrado de cuero
a $ **12.90** el par del 38 al 46

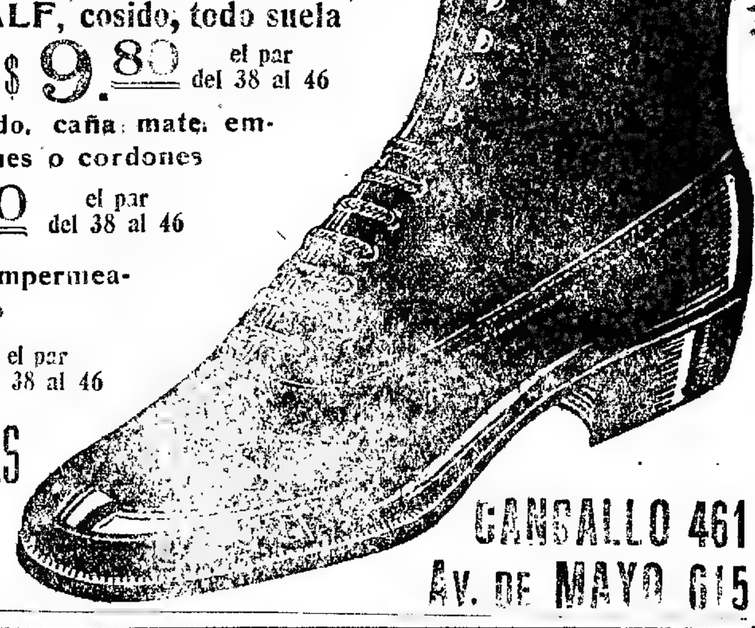

OTROS 5000 PARES

Ofrecemos al público este modelo de botín, como el mejor calzado de invierno, garantido contra la humedad. Usarlo una vez es adoptarlo para siempre. Cuero doble suela y forrado en cuero. Los pedidos del interior remitir $ 0.40 para flete.—J. Altieri.

GANSALLO 461
AV. DE MAYO 615

VENTAS PARTICULARES
PASCUAL E. SPINELLI

C. Calvo 3640, en $ 31.000. Comp., Luis Campanella (hijo).
Potosí 4360, en $ 21.500. Comp. señor Gorosa.
Craig 773, en $ 6.000. Comp. A. Stanciune.
Av. La Plata 827, en $ 15.500. Compradora, señora J. Berrasoain.
Jujuy 1381, en $ 23.000. Comp. señora de Dorini.

VALOR DE LOS CAMPOS Y GANADOS

SARRACINO y Cía.

Resultado obtenido en el 34.º remate-feria efectuado en Monte el día 8 del actual: novillos 1 1/2 a 2 años, de $ 110 a 124; vacas gordas y especiales, de 143 a 198; carne gorda e invernada, de 108 a 140; con cría, lo que pisa, de 62 a 122, vaquillonas 1 a 2 años, de 84 a 126. Importe de la venta, $ 50.884.50 m|n.

Resultado del 166.º remate-feria efectuado en Lobos el día 12 del actual; novillos 3 y 4 años, de $ 171 a 253; 2 a 3 años, de 136 a 159; 1 a 2 años, de 61.50 a 131; bueyes gordos, especiales, de 225 a 287; vacas gordas, de 151 a 188, carne gorda e invernada, de 104 a 145; servidas, de 114 a 166, con cría, lo que pisa, de 61 a 110, vaquillonas 2 a 3 años, de 143 a 160; 1 a 2 años, de 86 a 139. Importe de la venta, pesos 189.784 m|n.

RIVERO Y VIALE

Resultado de su 410.º remate feria realizado en Saladillo: vacas especiales en gordura, de $ 176.50 a 192.50; gordas, de 153 a 171; bueyes gordos, de 176.50 a 300, novillos gordos, de 163.50 a 181, vaquillonas gordas, de 133 a 141, vacas invernada, de 142 a 155.50; vacas con cría, de 71.50 a 99, terneros, de 79 a 82.50, lanares, de 8.50 a 20.50, porcinos, de 23 a 40.50, segadrizos, de 18.50 a 111.

—Vendieron particularmente 3y cuadras de campo en Del Carril, del señor Elsy Blanco, al señor Julián Farra, en $ 500 la hectárea.

MARITIMAS Y FLUVIALES

Servicio de correspondencia

Se distribuirá correspondencia:
Hoy, de Escrita y Brasil, en el Andes, con fechas hasta el 21 de agosto.
El 22, de Europa, en el Marquesa, con fechas hasta el 1.o de septiembre.
El 23, de Europa y Brasil, en el Brabantia, con fechas hasta el 6 de septiembre.
El 23, de Europa y Brasil, en el H. Rover, con fechas hasta el 1.o de septiembre.
El 23, de Norte América, en el Martha Washington, con fechas hasta el 31 de agosto.
El 23, de Europa, en La Rosarina, con fechas hasta el 31 de agosto.
El 24, de Europa y Brasil, en el Principessa Mafalda, con fechas hasta el 2 de septiembre.
El 29, de Europa y Canarias, en el Reina Victoria Eugenia, con fechas hasta el 11 de septiembre.
El 29, de Europa y Canarias, en el Samara, con fechas hasta el 3 de septiembre.
El 30, de Europa y Brasil, en el Belle Isle, con fechas hasta el 4 de septiembre.
El 30, de Europa y Brasil, en el Formosa, con fechas hasta el 2 de septiembre.
—Se despachará correspondencia:
El 22, a las 13, en el Kawachi Maru, para Brasil, Sud Africa, Australasia, Nueva Zelandia, Singapore y Japón (alcance a las 19).
El 23, a las 8, en el Demerara, para Brasil y Europa (sin alcance).
El 23, a las 11, en el Ceylán, para Brasil, Senegal y Europa (sin alcance).
El 25, a las 19, en el Baronesa, para Europa (sin alcance).

Altura de la marea

En el canal Sur del puerto—A las 6, 19.3 mics; a las 8, 21.3; a las 10, 23; a las 13, 23.3; a las 14, 24, y a las 17, 23. Cuatro pies más en el canal Norte Dique N.

Vapores fluviales

Se esperan hoy: Cabo Corrientes de Montevideo, Luna de Carmelo y escalas y Astrea de La Paz y escalas.
Se h. hoy: Cabo Corrientes (a las 22, para Montevideo.

Llegadas a la rada

Vapor brasileño Albany, de 2 223 toneladas, de Gibraltar, en lastre, a Dodero Hnos.
Vapor inglés Maindy Manor, de 2 376 toneladas, de Cardiff, con carbón, a F. C. C. Argentino.
Vapor norteamericano Canoga, de 1 154 toneladas, de Norfolk, con carbón, a Wilson, Sons y Cía.

Movimiento del puerto

Entradas: vapor norteamericano H. H. Rogers, de Tampico, a descargar, en el dock Sur; id inglés Gambia River, de Rosario, a completar su carga, en el dique A; id japonés Meiwu Maru, de La Plata, a cargar, en la dársena Norte, id norteamericano William Green, de la rada, a descargar, en el dock Sur; id holandés Algenib, de Hamburgo, a descargar, en el dique 1; id norteamericano Western Spirit, de Rosario, a completar su carga, en la dársena Norte; id id Innoko, de Rosario, a completar su carga, en la dársena Norte; id inglés Wolverton, de Norfolk, a descargar, en el Riachuelo; id id Dryden, de Nueva York, a descargar, en el dique 4, id danés Jungshoved, de la rada, a descargar, en la dársena Sur; id brasileño Murtinho, de Paranaguá, a descargar, en el Riachuelo.

Salidas: vapor norteamericano West Errol para Nueva York, con frutos; id id Woodmansie para Gibraltar, órdenes, con frutos; id griego Evangelos para Rosario, a cargar; id inglés Highland Laird para Punta Arenas, a cargar; id id Routon Grange para San Vicente, órdenes, con carga; id id Sagama River para Nueva York, con frutos; id holandés Stad Zalt Bommel para Rosario, a cargar id sueco Valparaíso para Gothemburg, con frutos id francés Procida para Rosario, a cargar id uruguayo Daymán para Montevideo, con carga.

Vapores a entrar

Hoy: inglés Willaston, de Rosario, en el dique A, a completar su carga, inglés Freshwater, de Génova, a descargar, en el dique 4, norteamericano City of Alma, de Rosario, a completar su carga, en el dique A; inglés Springburn, de la rada, a descargar, en la dársena Sur; id Trecarne, de la rada, a descargar, en la dársena Sur, inglés Andes, de Southampton, con pasajeros y carga, por la mañana, en la dársena Norte; id Edisto, de la rada, a descargar, en la dársena Sur; noruego Jethou, de Nueva York, a descargar, en el dique 4.

Vapores a salir

Hoy: griego Michoel L. Embiricos, d. la dársena Norte, para San Vicente, órdenes con frutos, inglés Exmouth, de la dársena Norte, para Las Palmas, órdenes con frutos; inglés Navasota, del dique 2, para Southampton, con frutos id Ashworth, del dique A, para Londres, con frutos, inglés Demerara, de la dársena Norte, para La Plata, a completar su carga.

Noticias de paquetes

Arlanza, inglés, llegó el 15 a Southampton.
Asie, francés, salió el 13 de Río de Janeiro para Burdeos
Auriguy, francés, llegó el 15 a Burdeos.
Avon, inglés, salió el 16 de Madeira, para ésta
Brabantia, holandés, salió el 18 de Río de Janeiro para ésta.
Belle Isle, francés, salió el 16 de Dakar para ésta.
Descado, inglés, llegó el 17 a Liverpool.
Darro, inglés, saldrá el 24 de Liverpool para ésta.
El Paraguayo, inglés, salió el 15 de Liverpool,
Formosa, francés, salió el 16 de Dakar para ésta.
Frisia, holandés, salió el 15 de Pernambuco para Amsterdam.
Francesca, italiano, salió el 14 de Río de Janeiro para Trieste.
Geiria, holandés, saldrá el 22 de Amsterdam para ésta.
Highland Pride, inglés, salió el 13 de Londres para ésta.
Highland Glen, inglés, llegó el 14 a Londres.
Hurón, norteamericano, salió el 15 de Nueva York para ésta.
Lutetia, francés, saldrá el 2 de octubre de Burdeos para ésta.
Limburgia, holandés, llegó el 15 a Amsterdam.
Martha Washington, norteamericano, salió el 18 de Río de Janeiro para ésta.
Martín Sáenz, español, salió el 11 de Santos para Barcelona.
Oropesa, inglés, salió probablemente el 16 de Liverpool para Montevideo
Ouessant, francés, salió el 13 de Dakar para ésta.
Pays de Waes, belga, salió el 15 de Amberes para ésta.
Reina Victoria Eugenia, español, salió el 14 de Tenerife para ésta
Re Vittorio, italiano, salió el 16 de Río de Janeiro para Génova.
Samara, francés, salió el 15 de Pernambuco para ésta.
Tomaso di Savoia, italiano, salió el 7 de Génova para ésta
Vauban, inglés, llegó el 11 a Nueva York.
Vasari, inglés, salió el 12 de Nueva York para ésta.
—En la sección telegráfica encontrará el lector las informaciones marítimas de última hora.

Buques surtos en el puerto

Algonib, d. 1.
Ashworth, d. A.
A. Savoia El, d. 3.
Apapé, dár. S.
Arabier, d. 1.
A. Mackinlay, d. A.
Anvers, d. 3.
Baronesa, dár. N.
Buenos Aires, d. 4.
Browning, dár. N.
Barchano, v. R.
Bournemouth, dk.
Bravo, v. R.
S. Alice (c.), dár. N.
Bourgfáville, d. 4.
Carupaytý, R.
Chubut, dár. S.
Ceylán, d. carena.
C. K. Goldzieher, v. R.
Cismandi, R.
Ch City R.
Dunoyr, V. R.
Dryden, d. 4.
Devonshire, dár. N.
Deltima, d. 3.
Edgecombe, d. 3.
Elbergen, d. A.
E. Sewall, v. R.
Exmouth, dár. N.
F. de Tveyvon, dár. N.
Falkenhall, v. R.
Floridian, d. 1.
Falkirk, v. R.
Granadero, R.
Guiuba, d. 4.
Gambia River d. A.
G. de Lantshoere, d. 3.
Granadero, v. R.
Hugno, d. 3
Hocanda, dár. S.
H. H. Rogers, dk.
Inca, R.
Jancke, dár. N.
Jacuhy, R.
Jungshoved, dár. S.
King Edward, d. A.
Kawachi Maru, d. 4.
Lucila, d. 2.
Libertad, dár. N.
Martín Sáenz, d. 3.
Modena, v. R
Magallanes, R.
M. L. Embiricos, dár. N.
M. Ezcurra, dár. N.
Murtinho, R
Malacca Maru, d. 1.
Mont Rose, dár S.
Meiwu Maru, dár. N.
M. Baker, d. carena.
Margaret, v., d. A.
M. Emilia, v. R.
Neponset, d. A.
Nasmyth, dk.
Navasota, d. 3.
Noddle Island, R.
Nordhvalen, d. 3.
25 de Mayo, dár. 38.
Orogón, d. 1.
Oklahoma City, R.
Pandeay, R.
P. Mitre, dár. S.
Polayo, v. R.
Pavo, v. R.
Pampa, dár. N.
P. Quintana, dár S.
Río Negro, dár. S.
Regent, R.
Reformer, R
Rowana, v. dár S.
Río Uruguay dk.
R. Transient d. 4.
Río Negro, R
San Miguel, R.
Samara, d. 4.
Seapool, R
S. Francisco d. 3.
S. Antonio, dár S.
Sondenborg d. 1.
Sierra Roja, d. 2.
Souza, dár. S.
Sicilia, v. R.
S. Giorgio, d 4.
Transvaal, d. A.
Sovior, d. A.
Tijuca, v. dár S.
Tudor Star, dk.
Upper Hafle, d. 4.
Vaquillona, R.
Viburn, v. dk.
Vega, v. R.
West Noranmas, d. 1.
West Jaffrey, d. 2.
William Green, dk.
Western Spirit, dár. N.
Wolverton, R.
Wrymbo, d. 1.

Referencias: "dk", significa dock Sur, "d", dique; "dár", dársena; "R", Riachuelo.

Puerto de La Plata

Salidas — Vapor japonés Maiwu Maru, para Buenos Aires, a cargar; id inglés Highland Loch, para Londres, con pasajeros y carga

Puerto de Montevideo

Llegaron los vapores: inglés Andes, de Southampton; italiano María C. de Civitavechia, y norteamericano Montpelier, de Hamburgo.

J. EDELBERG
Dentista-cirujano. Dientes sin dolor, sin paladar. Operaciones sin dolor.—B. de Irigoyen 909. v10

ESTOMAGO
Dispepsia, Dilatación, Colitis, Estreñimiento, Gastro-enteritis, Enfermedades del Hígado y del vientre en general. — Cura radical de las Hemorroides sin operación. Rayos X (examen gratis). Dr. C. SANCHEZ OLMOS, médico especialista. — Av. de Mayo 2167. - De 8 a 18. v10

EN LA TIENDA SAN MARTIN se INTERPRETA la MODA

con el más elevado criterio artístico, y comprar en ella, equivale a vestir con elegancia suprema, pagando

PRECIOS RAZONABLES

Los MODELOS que presentamos en trajes "tailleur", vestidos de fantasía, tapados, sombreros, blusas, "swatters", etc., son tan variados como selectos.

En SEDERIA y TEJIDOS

así como en artículos de MERCERIA, ofrecemos magníficos surtidos, dignos, por su originalidad y riqueza, de la fama y prestigio conquistados por la

Tienda San Martín

como ESPECIALISTA UNICA en NOVEDADES FEMENINAS

SECCION MEDIDAS

Nuestros talleres especiales de "MEDIDAS", estilo sastre y de fantasía, están dirigidos por cortadores y modistas de reconocida competencia, que son hábiles intérpretes y excelentes consultores de la MODA.

N.o 1—"TAILLEUR" muy elegante y práctico, en rica sarga de lana; cinturón del mismo género. Medio forro de seda, $ **125.--**

GORRITO de paja, modernísimo, adornado con hojas, $ **32.--**

N.o 2—MODERNO VESTIDO, en sarga de pura lana, adornado con "paniers" del mismo género "plissé" y cinturón de cuentas; corpiño de fular . . . . . $ **88.---**

SOMBRERITO de paja picot, adornado con guía de flores . . . . . $ **28.---**

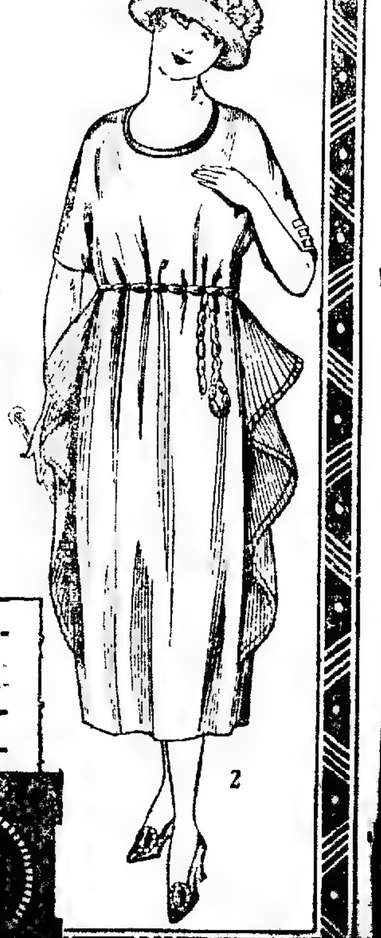

Tienda SAN MARTIN
676 - VICTORIA - 676

HOY LUNES 20 de septiembre

INAUGURAMOS NUESTRA EXPOSICION

DE LAS NOVEDADES DE

Primavera y Verano

al mismo tiempo principiará nuestra

VENTA FIN DE MES

Con **10** % DE REBAJA sobre los precios marcados

121 - SUIPACHA - 123

A LA MAISON FRANÇAISE

Dr. ALBERTO LACROZE GOWLAND

Jefe de clín. de la cátedra de clín. médica de la Facultad. Médico del H. de Clínicas. Charcas 1899, de 15 a 16. U. T. 190, Juncal.

Dr. LOUSTALET

PULMON

REUMATISMO PARALISIS CIATICAS

606 - 914

SECRETAS Y DE LA PIEL

RAYOS X. 9 á 11 y 2 á 6 CALLAO 1154

Dr. Ruiz Gutiérrez

Médico-director del Instituto Policlínico y especialista de las enfermedades secretas de ambos sexos y de la piel, matriz, vejiga, riñones, estómago, reumatismo y afecciones nerviosas. Curación rápida, segura y radical por un sistema especial. Aplicaciones eléctricas con nuevas y completas instalaciones. Rayos X. - Cangallo 1680. - Consultas todos los días de 9 a 12 y de 14 a 19.

Dr. S. L. ARAUZ

Garganta, nariz y oídos. — Del servicio de la especialidad en los hospitales de Niños y J. A. Fernández. — Consultas de 14 a 16 Calle VIAMONTE 885. - U. T. 8480, Juncal

---

El industrial

que tenga que resolver problemas de calefacción, debe recurrir a nuestra Exposición: Balcarce esq. Alsina.

Compañía Alemana Transatlántica de Electricidad.

ENFERMEDADES de los OJOS

ANTEOJOS y OPERACIONES

Doctor MANES

Jefe del servicio de Oftalmología del Hospital Rawson. Oculista del Consultorio de LA PRENSA de las clínicas de París, Viena y Tübing. In. Br. Calle SUIPACHA 29. - De 14 a 18. v25

FRACTURAS, LUXACIONES

Golpes, torceduras, dificultad en los movimientos: por Masso-Kinesiterapia, sin drogas. D. GUIU, Sarandí 27. - De 17 a 19.

TUBERCULOSIS PULMONAR

Inmovilización del pulmón enfermo. Diagnóstico con Rayos X.— Sarmiento 2457, de 15 a 17. Dr. PATERNOSTER

Asma-Tuberculosis

Enfermedades de los bronquios y pulmones. Doctor LETTIERI. Suipacha 612. — De las 15 a 18.

Dr. Enrique Ferreyra

Profesor supl. de la Facultad de Medicina. GARGANTA - NARIZ - OIDOS Calle DORREGO 701 - Rosario. perm.

Subirá su Sueldo

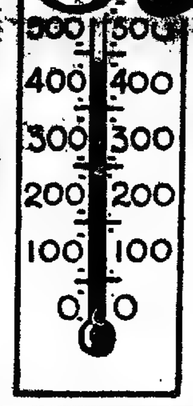

Mande su dirección y recibirá gratis un manual para aprender a escribir a máquina y folleto explicativo de nuestros cursos por correspondencia, de Contador, Teneedor de Libros, Taquigrafía, Ortografía, etc., pagaderos en mensualidades. Regalamos libros, útiles, sellos, etc., para el estudio y damos diploma. Tenemos 14487 alumnos. Recibe nuestros ficheros para comprobarlo. Devolvemos su dinero si estuviese disconforme de la enseñanza.

ESCUELAS SUDAMERICANAS

1059-Lavalle-1059—Buenos Aires

(L. P.)

Nombre .....

Dirección .....

Localidad .....

GRAN LIQUIDACION

en nuestro DEPARTAMENTO de RELOJERIA

APROVECHE Vd. NUESTROS PRECIOS IRRISORIOS

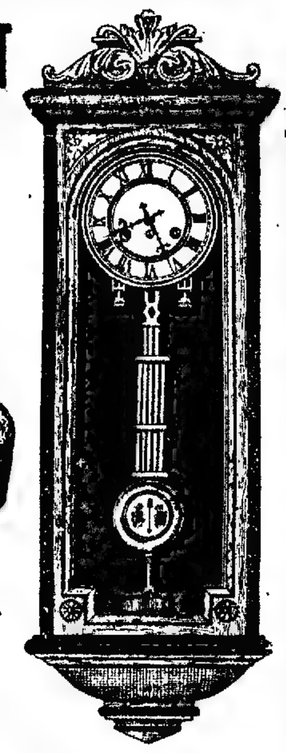

CASA Escasany

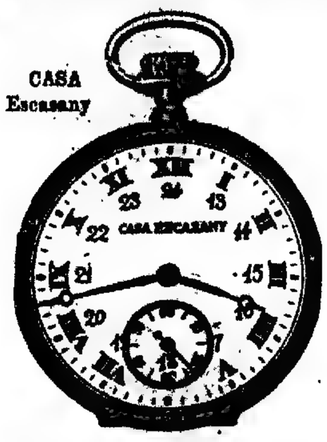

DE ACERO o NIQUEL, cuadrante blanco, a. . $ 6.-

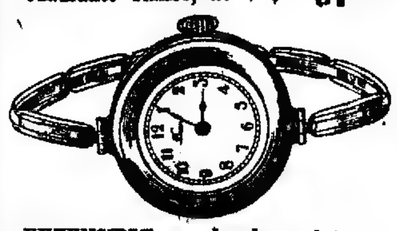

EXTENSIBLE, en dorado o plateado fino, con reloj de nácar, a . . . . . $ 12.-

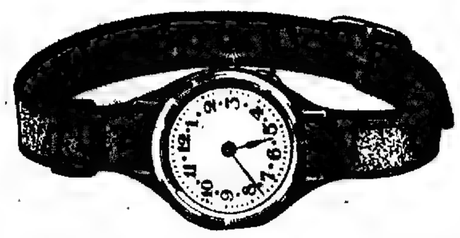

5.50 PULSERA de cuero con reloj de plata fina, a . . $ 5.50

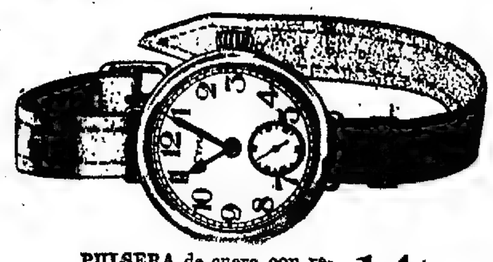

PULSERA de cuero con reloj de acero, a . . . . $ 14.-

Además de la reducción de precios efectuada en todos nuestros artículos de relojería, ofrecemos un grandioso surtido de alhajas, platería, metales finos, y objetos de arte, a precios reducidos.

Máquinas suizas — Esfera luminosa

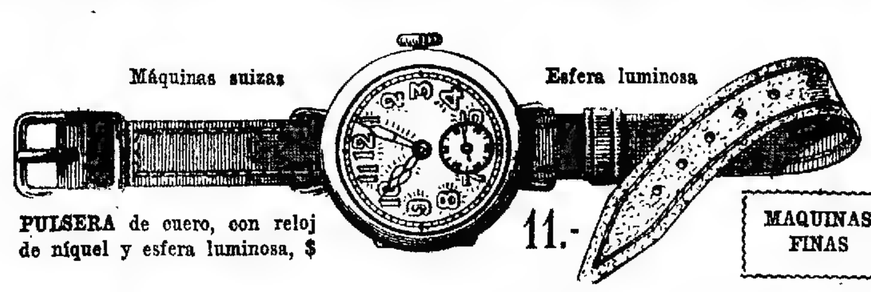

PULSERA de cuero, con reloj de níquel y esfera luminosa, $ 11.-

MAQUINAS FINAS

RELOJ de pared, tallado, 74 ctms. de alto, 8 días de cuerda, tocando horas y medias, a. . . . . $ 32.-

MYSTERIA

DE ACERO o NIQUEL, cuadrante blanco, a . . $ 5.50

Esfera luminosa

PULSERA de cuero, con reloj de acero y esfera luminosa, a pesos 18.-

OBSERVADOS Y GARANTIDOS

IMPORTANTE Y PRACTICO REGALO

A todo comprador obsequiaremos con una GUIA PLANOS de la Capital Federal, conteniendo el recorrido de Tramways, configuración exacta de las manzanas, etc., etc.

EL MAS UTIL DE LOS REGALOS

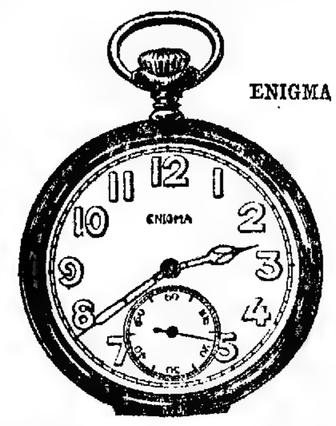

ENIGMA

DE ACERO o NIQUEL, esfera luminosa, a . . . $ 7.-

EXTENSIBLE de plata fina, con esmalte, a . . . . . $ 24.-

21 SEPTIEMBRE

La "Casa Escasany" se adhiere al

DIA DE LA FLOR

Los recursos pecuniarios con que cuenta la "Liga Argentina contra la Tuberculosis", son ridículamente exiguos en relación con las necesidades inmensas que tiene que satisfacer.

Contribuya Vd. con su óbolo a que los grandes fines que persigue puedan realizarse.

MODELOS NUEVOS

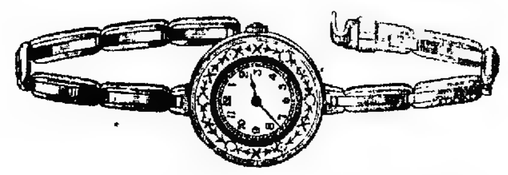

EXTENSIBLE enchapado en oro fino, con esmalte, a . . . . . $ 30.-

TODO PEDIDO, sea cual fuere su valor, lo remitimos franco de porte al interior de la República, siempre que su peso y volumen permita ser despachado por encomienda postal.

CASA ESCASANY

JOYERIA Y RELOJERIA

CENTRAL: PERÚ ESQ. RIVADAVIA B.AIRES

SUCURSALES: TUCUMAN, BAHIA BLANCA, MAR DEL PLATA (RAMBLA)

Doctor FLORO LAVALLE

Enfermedades internas. Especialmente estómago e intestinos. — Ha trasladado su consultorio a la calle Tucumán núm. 1665 — U. T. 2604, Libt. - Ese el consultorio gratuito de LA PRENSA, miércoles de 9 a 10.

SECRETAS, AVARIOSIS, PIEL

ABONOS ECONOMICOS

606 - 914

Enfermedades de señoras - Rayos X Dr. VALLES, Moreno 835.-De 8 a 20.

Doctor AROLDO ANFORA

Garganta, nariz y oídos. De los servicios de la especialidad de los hospitales Rivadavia y Francés. Ha trasladado su consultorio a Talcahuano 550. De 14 a 17.

ENFERMEDADES NERVIOSAS

Dr. C. SANCHEZ AIZCORBE, director del Instituto de Fisioterapia. Especialista en la curación radical de la Neurastenia, Epilepsia, Parálisis, Neuralgias, Ciáticas, Insomnio, Dispepsia nerviosa, Falta de vitalidad. — De 8 a 18. - Av. de Mayo 1157. v30

DOCTOR BULLRICH

Profesor sup. de clínica médica de la Facultad. Jefe de sala del Hospital Alvear. Corazón. Pulmones y Sangre.—ARENALES 1445 De 14 a 16. Rayos X.

ESTOMAGO

ESPECIALISTA

Intestino, Vientre, Debilidad, Enflaquecimiento, Sangre y Pulmón

Dr. SPINEDI - Rivadavia 1359

v25 De 8 a 12 y de 14 a 20 (Domingos de 9 a 12)

Doctora GIORGI

Médica de la Maternidad del Hospital San Roque. - Enfermedades de señoras y partos. Consultas: de 15 a 17. — Corrientes 1212.

ASMA

Nuevo tratamiento. - Cura eficaz. Dr. CASARINO. - Suipacha 323. - De 15 a 20

Dr. ZACARIAS GUZMAN

De regreso de Europa con

RADIUM para Cáncer, Tumores, Piel, Reumatismo, Neurastenia, etc. — Rayos Ultravioleta. Viamonte 1371, de 14 a 17 - U. T. 2160, J. v29

¿Por Qué Las Mujeres Envejecen Más Pronto Que Los Hombres?

Un Mayor Porcentaje de Anemia (Falta de Hierro en la Sangre) entre las Mujeres las Hace Perder Mucho de su Juventud, Belleza y Encanto, Haciéndolas Coléricas, Nerviosas y Decaídas.

Lo que la Mujer Necesita no son Cosméticos ni Medicinas Estimulantes sino Mucha Sangre Roja y Pura, Rica en Hierro.

Un médico explica de qué manera el hierro orgánico, Hierro Nuxado, enriquece la sangre, tonifica los nervios y reconstituye el poder físico, haciendo que las mujeres débiles, pálidas y apesadumbradas parezcan y en realidad se conviertan en más jovenes.

Si usted observa a una mujer que parece más joven que un hombre de la misma edad, encontrará usted la excepción de la gran mayoría en quienes la anemia (pobreza de hierro en la sangre) ha marcado su huella y minado gradualmente su salud, su vigor y lozanía, a las que toda mujer tiene derecho por mucho tiempo. En la mayoría de los casos los hombres conservan su salud mejor que las mujeres porque comen alimentos más frugales, y estando más tiempo fuera del hogar llevan una vida más activa, conservando por consecuencia en su sangre mayor riqueza en hierro y su cuerpo en un estado físico más favorable. Desde el momento en que una mujer se vuelve débil, nerviosa y decaída es como si por sí misma minara su organismo entero, venciendo el poder de la sangre para renovar los tejidos agotados y para conservar activas las fuerzas vitales que de manera natural existen en su sistema. Hay miles de mujeres que languidecen y vegetan cuando deberían gozar de la perfecta salud del cuerpo que proviene de la riqueza en hierro de la sangre, y sólo porque no se dan cuenta de su estado. Por falta de hierro una mujer puede parecer y sentirse de más edad a los treinta, estando pálida y atormentada y completamente decaída, en tanto que a los 50 o 60, si goza de buena salud y de una provisión suficiente de hierro en la sangre, puede permanecer joven en el pensamiento y tan llena de vida y encantos como para desafiar su verdadera edad. Pero una mujer no podrá tener nunca mejillas sonrosadas ni vigor y resistencia suficientes si le falta el hierro, y los médicos que en seguida se mencionan han sido interrogados para explicar por qué prescriben hierro orgánico, Hierro Nuxado, para suplir esta deficiencia y ayudar a la formación de una raza de mujeres más vigorosas y más lozanas.

El Dr. James Francis Sullivan, antiguo médico del Hospital Bellevue (Departamento Externo) de la Ciudad de New York y del Westchester County Hospital, dice: "Como lo he dicho en muchas ocasiones, el hierro orgánico es uno de los más notables reconstituyentes. Muchas de las mujeres debilitadas que se fatigan pronto, que son nerviosas e irritables, sufren por falta de hierro y no lo saben. Es oportuno decir que existen miles de mujeres en tal estado y que sencillamente con tomar Hierro Nuxado pueden fácilmente restaurar sus glóbulos rojos, aumentar su energía física y entrar en un estado que les permita preservarse de los millones de gérmenes de las enfermedades que casi continuamente nos rodean. De la misma manera que muchos otros médicos, he prescrito el Hierro Nuxado en numerosas ocasiones y he visto siempre que proporciona fuerza y energía, aumentando el poder y la resistencia, tonificando los nervios y devolviendo el sonrosado color de la salud en diez días o dos semanas. Por esto considero al Hierro Nuxado como el mejor de los reconstituyentes que he tenido que usar."

Otro de los médicos a quienes se ha pedido su opinión es el Dr. George L. Baker, antiguo médico y cirujano del Monmouth Memorial Hospital, de New Jersey, quien dice: "Lo que las mujeres necesitan para poner rosas en sus mejillas y la primavera de la vida en su paso, no son cosméticos ni medicinas estimulantes sino mucha sangre roja y pura. Sin ella ninguna mujer se debe considerar completa. El hierro es uno de los mejores reconstituyentes del vigor y de la sangre, y no he podido encontrar nada en mi práctica tan eficaz para ayudarme a conservar la fuerza, la lozanía y la salud de las mujeres como el Hierro Nuxado. Por un examen cuidadoso de su fórmula y por las pruebas que he hecho con el Hierro Nuxado, estoy convencido de que es una preparación que todo médico puede tomar o recetar a sus enfermos con la plena confianza de obtener siempre resultados altamente benéficos y satisfactorios."

NOTA DE LOS FABRICANTES: el Hierro Nuxado que es prescrito y recomendado en las líneas que anteceden por los médicos, no es un remedio secreto sino que es bien conocido por los farmacéuticos de todo el mundo. Es distinto de los viejos productos del hierro inorgánico y es fácilmente asimilado, sin dañar jamás la dentadura, ni ennegrecer los dientes ni perjudicar el estómago. Los fabricantes garantizan que los resultados son siempre buenos y enteramente satisfactorios para todo comprador o de lo contrario la devolución del dinero. Los venden en farmacias locales. Precio

Unicos representantes en la Argentina, Uruguay y Paraguay: MENDEL y [illegible]

$ 5 EL FRASCO, MAS EL FLETE PARA EL INTERIOR

VENTAS ESPECIALES DE MUEBLES PARA ESCRITORIO

LA BARATURA DE LOS PRECIOS QUE RIGEN ACTUALMENTE, LOS QUE NUNCA MAS VOLVERAN A SER TAN BAJOS, ES UNA BUENA OPORTUNIDAD PARA INSTALAR O RENOVAR ESCRITORIOS, REPRESENTANDO PARA TODO COMPRADOR MAS DEL

40 % DE REBAJA

ENCARECIENDO AL PUBLICO NOS VISITE AHORA

LORENZINI y PERETTI - B.ME MITRE 731-745

Sederías Tejidos

EXPOSICIÓN y Venta Especial

Los grandes surtidos

de sederías y géneros para vestidos, recibidos en los últimos vapores, representan el conjunto más moderno e importante presentado hasta ahora.

La moda actual

en todas sus manifestaciones, está interpretada en la inmensa cantidad de artículos que exponemos en esta Venta Especial.

Los precios convenientes

caracterizan lo práctico de todas nuestras ofertas.

Ofertas Especiales

1 —VOILES de hilo, lisos, en todos los tonos de colores y fantasía; dibujos novedosos. Ancho 70 ctms., el metro.. $ 0.95

2 —PERCAL Francés, excelente calidad; colores firmes, bonitos dibujos. Ancho 75 ctms., el metro ..... $ 1.25

3 —BRIN de hilo, especial para trajes de sport, ámplio surtido de colores; doble ancho, el metro ..... $ 2.95

4 —VOILES de hilo, en blanco y color, con guardas novedosas y de colorido originalmente combinado; calidad excelente y rigurosa moda Doble ancho, el met. $ 4.50

5 —EPONGE de riquísima calidad, colores de moda. Doble ancho, el met. $ 6.90

6 —FOULARDS fantasía, gustos clásicos y de variados estilos Colores firmes; ancho 60 ctms., el metro ..... $ 2.95

7 —SEDAS del JAPON. Considerable variedad de calidades y colores Doble ancho, el metro, $ 7.90, 6.90 y 5.90. Medio ancho, $ 2.95 y ..... $ 2.50

8 —SEDA CRUDA, tejido sin apresto ni coloración artificial, esencialmente lavable; doble ancho, el metro..... $ 3.90

9 —PONGES BLANCOS, pura seda, calidades seleccionadas para forros, visos y lencería Doble ancho, el metro ..... $ 4.50

LIGA ARGENTINA contra la tuberculosis
21 de Septiembre
DIA DE LA FLOR
Adhiérase con su óbolo a la obra que realiza esta institución.

A la Ciudad de Londres
C. PELLEGRINI y CORRIENTES

BLANCO y LENCERIA

EXPOSICION Y VENTA ESPECIAL

Los precios baratos en artículos de esmerada confección y estilos elegantes y originales, han motivado el éxito de este acontecimiento, que realiza actualmente "A LA CIUDAD DE LONDRES"

LOS PRECIOS MAS BARATOS de Bs AIRES

OCASION SIN PRECEDENTE.

DE NUESTRA EXCLUSIVA FABRICACION
APROVECHE ESTA OPORTUNIDAD.

ENCHAPADA en oro fino garantido inalterable, extensible, máquina suiza, resortes sólidos, garantida por dos años, al precio extraordinario de pesos **16.-**

DE ACERO o NIQUEL, PULSERA cuero. revisados, para señorita, a $ **5.-**

Pulsera Reloj enchapada en oro fino garantido inalterable, extensible, forma tonneau, de gran moda, máquina suiza garantida por dos años, al precio extraordinario de .. .. **$ 12.-**

Pulsera Reloj enchapado en oro fino garantido por 5 años, máquina Ancora, de fabricación suiza, cuadrante moderno con las 24 horas, numeración luminosa, cinturón ancho de gamuza fina para hombre, al precio extraordinario de **$ 16.35**

A LAS CLIENTES DEL INTERIOR. — Tienen derecho a este OBSEQUIO, y un empleado de nuestra casa extraerá del Pozo de las Sorpresas una cajita, que será enviado tal cual se encuentre en él.

Soliciten nuestro Catálogo letra E, 1920. Lo enviamos GRATIS al interior de la República. Los pedidos del interior que no excedan de $ 5, deben venir acompañados del importe para flete.

Si entra Vd. por una alhaja, saldrá con dos

La primera la comprará a precio de oportunidad; la segunda la sacará sin ver del
POZO DE LAS SORPRESAS
Dentro hay anillos, pulseras, cadenas, relojes, aros, medallas, etc., todo de alta fantasía. Prueba su suerte ulgiendo su propio obsequio.
Todo comprador por suma mayor de $ 5 tiene derecho a extraer una cajita. Por cada compra que nos haga llevará Vd. una alhaja diferente.

EL TRUST JOYERO RELOJERO
C. PELLEGRINI ESQ CORRIENTES Bs As
LONDRES - PARIS - ROSARIO (Santa Fé)

Doctor ENRIQUE FEINMANN
Tratamiento de las enfermedades pulmonares. - Reumatismo y Venéreas: de 2 a 12. Corazón, Estómago y Nerviosas: de 14 a 19. Calle RIVADAVIA 1425. - Unión T. 202. Rivadavia. perm.

ALMORRANAS
Unico tratamiento científico de cura garantida sin dolor, sin operación y sin pomadas. Dr. CASARINO, Suipacha 231. De 15 a 20. v16

Secretas-Urinarias-Piel
Dr. Saraceni
ESPECIALISTA
Riñón - Vejiga - Uretra - Prostata
CURA RAPIDA de SECRETAS y Piel
Uretritis - Gota militar - Estrechez Ulceras
Debilidad - Eczemas - Cirugia - Cura de la
AVARIOSIS con aplicacion sin dolor del
606-914
ENFERMEDADES DE SEÑORA
CORRIENTES 1777 - 8 a 11 y de 14 a 20
v20

Dr. TESTA - ELECTRICIDAD MÉDICA
RAYOS X para Internas, Tuberculosis, Reumáticas, Nerviosas, Piel
ESMERALDA 472 - De 8 a 10 y 14 a 19
v30

DR. O'FARRELL
Profesor de la Facultad. - Atiende especialmente enfermedades de señoras. - De 14 a 16. Calle VIAMONTE 550. v30

Doctor AMADEO NATALE
Médico oculista. Jefe del servicio del Hospital Pirovano — Ojos y anteojos - Calle SARMIENTO 735. De 14 a 18. v30

ALMORRANAS
Cura radical, sin operación y sin dolor. Consultas: $ 5. — De 9 a 12 y de 15 a 19
Dr. Ramos Carrión, CARLOS CALVO 1742
ALMORRANAS v30

Dr. DEGIOVANANGELO
Especialista en garganta, nariz y oidos. Sordera, nuevo tratamiento. - Vlamonte 1846. De 14 a 17. Domingos de 9 a 11. v30

PROF. TEDESCHI
CIRUGIA GENERAL
SEÑORAS — ORTOPEDIA — QUIRURGICA
Calle CERRITO 1234. - De 15 a 17.
U. T. 1752, Juncal.
ASISTENCIA A DOMICILIO
Consultas gratuitas: domingos de 9 a 11. v30

DOCTOR CORTI
Especialista en enfermedades del corazón y nerviosas, Asma, Diabetes. Consultas de las 14 a 17, Bmé. Mitre 1736. v10oct.

MUEBLES CREDITOS R. DIAZ y Cía.

1157 - SARMIENTO - 1157

SOLIDEZ y ELEGANCIA

CONFORT y ECONOMIA

La única casa que se responsabiliza por los muebles vendidos. Fabricación esmerada y de gusto artístico, nos encargamos de cualquier construcción de muebles o instalaciones.
En las ventas a créditos somos los más liberales, los acordamos a 3, 6, 8, 10 o más meses de plazo y a sola firma, sin recargo de precios, por estar marcados con números a la vista.
Una visita a nuestros salones de venta los convencerá de nuestras afirmaciones.

FACILIDADES DE PAGO

Como oportunidad especial, ofrecemos:

Art. 10665— Elegantísimo Batón en crespón, pompones colores de moda, a . . . $ **10.90**

Art. 42616—Vestidito en rico piqué, festoneado y bordado en colores de fantasía, de 1 a 4 años, a . . . $ **4.90**

En nuestros salones de venta Vd. encontrará siempre lo que busca.

Regalamos
En cada uno de nuestros diez departamentos ofrecemos diariamente algún artículo por la mitad de su precio de costo.
Visítenos Vd. y conocerá nuestro regalo de
HOY

A La Maison de Lingerie
Suipacha esq. Bmé Mitre

Para vestir correctamente...

... y que la elegancia de sus trajes resalte hasta en los más mínimos detalles, debe Vd. elegir una casa que por sus antecedentes de reconocida seriedad comercial le proporcione reales garantías.

Nuestra SASTRERIA de LUJO ofrece la oportunidad de vestir con la mayor elegancia, porque cuenta con eximios cortadores; y la seguridad absoluta de que todas las telas sin excepción con que confecciona todas las prendas que se le encargue, son de la calidad más elevada.

VISITE NUESTRA SECCION MEDIDA

Remitimos GRATIS muestras de géneros y catálogos ilustrados al interior. :: :: :: ::

M. ALVAREZ
B. Mitre

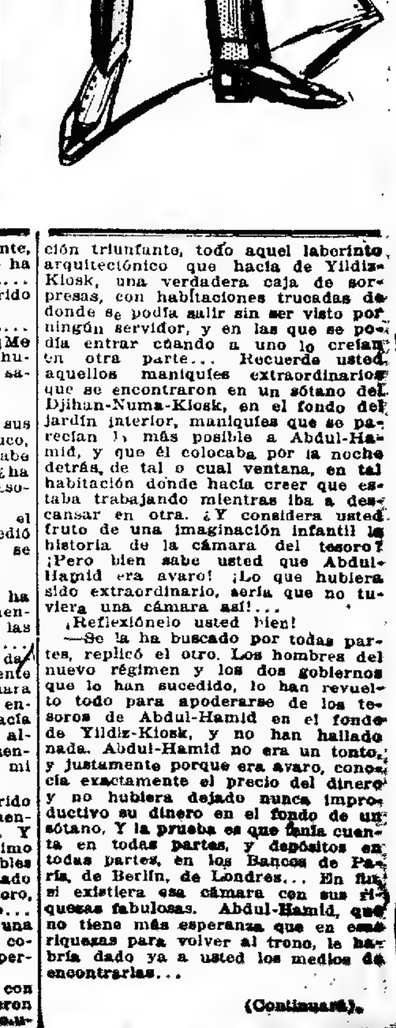

(29)

GASTON LEROUX

EL CASTILLO NEGRO

—Y yo le habría dado más de cinco mil libras turcas además del precio convenido (más de cien mil francos) por la que usted sabe.

Rouletabille no necesitaba oir esta última frase para comprender que toda la cólera del eunuco provenía de que Gaulow le rehusaba la única esclava que le interesaba sobre todo. El amo del Castillo Negro había hecho saber seguramente a Kasbeck que la que él venía a buscar para reemplazar a la pequeña Irene, sepultada en una bolsa de cuero en el fondo del Bósforo, no estaba ya en venta; que aquella Ivana con que el eunuco había creído poder contar para el harem del ex sultán iba a convertirse en la esposa de Gaulow..., en primera kadina favorita! ¡Y que su inesperada boda se celebraría ese mismo día!. Así era de extrema la furia del eunuco.

—¡No comprendo!... ¡No, no comprendo, terminó por decir a Gaulow, que se hagan por una mujer semejantes tonterías!

Gaulow no pudo dejar de sonreir.

—¡Eh!, ya suponía que usted no estaría muy contento, mi querido Kasbeck, y que me diría usted cosas desagradables...; pero ¡qué diablos!, usted terminará por darse a la razón... Mire... Allí hay dos que le he guardado a usted para postres...

Al decir esto hizo seña para que hicieran adelantar ante un pilar, en primera fila, a dos mujeres que estaban completamente envueltas en sus "feradjes" y cuyos rostros eran invisibles bajo el "yasmak"...

—Esas son dos princesas..., ¡lo oye!..., dos verdaderas princesitas..., hijas de un agha en desgracia cuya caravana sorprendimos en los alrededores de Sour... ¡Fíjese!... ¡Mire un poco esto!...

Y el gesto de Kara Selim rechazó al fondo del patio a sus oficiales y servidores. Sólo quedó cerca de ellos uno de los eunucos de servicio que levantó el "yasmak" de las dos princesitas. Rouletabille vió dos adorables caritas de tez pálida, de grandes ojos negros, muy tristes, que se dejaban mirar como cosas muertas, sin un movimiento de retroceso o de rebelión...

—¿Y los dientes?..., ¿quiere usted verles los dientes?

Gaulow les hizo abrir la boca...

—¡Sabrá usted que no tienen más de catorce años!...

Pero Kasbeck se encogía de hombros y para demostrar claramente que estaba ya cansado de esta comedia escupió en el suelo.

Entonces Gaulow se puso pálido.

La injuria era demasiado fuerte. Otro que no hubiera sido Kasbeck la hubiera pagado en el acto. Pero sin duda Kara Selim tenía buenas razones para contenerse, porque se volvió hacia otro lado como si no hubiera visto nada.

—De manera que no me compra usted nada, Kasbeck, ¿no es así?

No esperó la respuesta para ordenar que se llevaran a las esclavas, que tomaron de nuevo el camino oscuro de las rejas con la mayor docilidad.

A los hombres ni siquiera los habían mirado. Estos habían permanecido amontonados en el extremo opuesto del patio, apenas visibles bajo la galería. No eran numerosos; pero los ejemplares que Rouletabille pudo distinguir eran soberbios. Negros de Etiopía, algunos abisinios, horrorosos mulatos...

—Mi querido Kasbeck, intentó todavía Kara Selim... Tengo un eunuco nubio, admirable, rarísimo..., que quedaría muy bien en la puerta de un harem de Galata... Es alto, tiene unos bigotes enormes, haría honor a su amo con un traje rojo y oro y unas pistolas en el cinto, le aseguro...

—¡Absolutamente nada!...

Los esclavos hombres desaparecieron en silencio, como habían desaparecido las mujeres..., y los oficiales de Kara Selim y los criados abandonaron en seguida el patio... Sólo quedaron en el siniestro cuadrilátero Gaulow, que estaba, se conocía, al cabo de su paciencia, lo que se veía por el pliegue de su entrecejo y por el relámpago cruel de su mirada cuando Kasbeck le volvía la espalda.

—¡No soy yo el que no es razonable!, respondió Kasbeck, tomando el brazo de Gaulow y arrastrándolo al fondo del patio, ¡es él, el amo!...

Y añadió:

—¿Estamos tranquilos aquí para conversar?

—Sí, replicó Gaulow..., más tranquilos que en mi "selamlik", donde siempre hay oídos detrás de las puertas... Pero hable pronto, amigo mío..., porque ya le he dicho que me casaba, y sólo me esperan a mí para que comience la fiesta.

—¡Kara Selim!, ¡tú te casas con Ivana, tú cometes una falta! El se habría vuelto loco por Ivana... ¡Ya lo está!... El no vive más que con su retrato, el que me mandaste, que habías podido robar... hace cinco años... En esa fotografía es admirable cómo se parece Ivana a su Irene. Se diría que es su hermana gemela... ¡y tú sabes cómo la amaba a Irene!...

—¿Por qué la mató?

—Como tú sabes, ella lo engañaba con Hehmed Bey; doble crimen, el del adulterio y el de que esta adulterio fuera con un joven turco que conspiraba contra Abdul Hamid. El saco de cuero estaba indicado, pero después ¡cuánto la ha sentido!... ¡Cuánto ha llorado a su Irene!... Ninguna otra ha podido hacérsela olvidar... ¡También, la había tomado para él desde tan pequeñita!... y la había educado para él... La sultana Velideh se había ocupado tan bien de ella... Había hecho de Irene una obrita de arte...

—Justamente, debes consolarte, Kasbeck..., nada de eso habría hallado Abdul-Hamid en Ivana... Ivana es una parisiense y él las detesta.

—Pero es la hermana de Irene... Esta idea le hace pasar por sobre todo... Es la hermana de Irene y se le parece... En fin, la espera.

—Le dirás que no me salió bien el golpe.

—No querrá volver a verme. No he conservado influencia sobre él, sino asegurándole que algún día podría presentarle otra Irene.

—Querido Kasbeck, habla usted como un niño—repuso el otro, volviendo a su tono ceremonioso.—No es usted quien tiene necesidad de Abdul-Hamid; en su triste situación, es él quien le necesita a usted, a nosotros, a todos los que no han perdido la esperanza de reponerlo en el trono.

—A propósito—dijo Kasbeck—he visto a Tyssal y a Sabah bajá, y a Djavid y a Kiassim.

—¿Y en qué están ustedes?—preguntó Gaulow, con gran precipitación, que podía explicarse tanto por el interés que le inspiraba la entrevista de Kasbeck con aquellos señores, como por el deseo que tenía de cambiar de conversación.

—¿En qué estamos? ¡Por Allah! ¡la cosa va muy bien! El complot va tomando cuerpo. Todos están hartos del comité de Unión y Progreso y se declaran dispuestos a trabajar esta vez para alguien, es decir, por Abdul-Hamid, si éste se presta un poco a la cosa.

—Hace un año que usted me viene diciendo lo mismo, Kasbeck.

—Es que ellos no esperan más que una ocasión, y, también, ya lo sabe usted, dinero... mucho dinero... eso es lo que les falta. Ellos han dispuesto ya de sus fortunas para la causa..., pero harían falta millones para estar seguros de triunfar... porque no se trata solamente de asesinar al gobierno, eso sería lo más sencillo, es preciso que "el acontecimiento" coincida con un levantamiento de toda el Asia Menor. Un levantamiento de semejante importancia, mi querido Kara Selim, no puede producirse sino con la complicidad de las autoridades...

Aquí, Kasbeck miró de soslayo astutamente a Kara Selim, y lanzó un suspiro.

—¡Ah! ¡si tuviéramos los millones de la "cámara del tesoro"!—dijo.

—Hablemos de la cámara del tesoro, respondió Kara Selim, apoyándose negligentemente en el pomo de su gran espada... La tal cámara no ha existido jamás...

—¿Hace mucho tiempo, Kara Selim, que usted está persuadido de eso?, preguntó Kasbeck, mirando fijamente a Gaulow, que no pestañeó.

—Desde mi último viaje a Constantinopla. Las indicaciones que usted me ha dado, no significan nada, absolutamente nada. Vi a Canendé Hanoum... Ella no sabía ni siquiera qué quería decir yo con el corredor de Durdané... Dice que nunca oyó hablar de tal corredor, en la época en que estaba en el harem... Delante de ella no se ha pronunciado jamás tal nombre... más aun, no ve cómo pudiera ese corredor, en el sitio que nos ocupa, conducir a una escalera que bajara a la cámara del tesoro...

—Canendé Hanoum, es prudente, observó Kasbeck... Siempre se le ha tenido por una gran diplomática... Admitamos que no haya querido comprometerse...

—A mí me juró que era sincera... ¿y sabe usted qué más me dijo? ¡Me dijo que si semejante corredor hubiera existido, el gran eunuco lo sabría!

Kasbeck meneó la cabeza.

—El amo ha tenido siempre sus secretitos, aun para el gran eunuco, añadió... ¡En fin!, si ella no sabe nada del corredor, sin embargo ¿ha oído hablar de la cámara del tesoro?

—Naturalmente, como todo el mundo en el harem..., concedió Gaulow. Pero ella no duda que se trata de una leyenda.

—¿Habla usted en serio?

—Muy en serio... Ella no me ha ocultado que no creía absolutamente en una fábula inventada en las horas de aburrimiento del harem... Todas las cabecitas de aquellas damas trabajaban encarnizadamente alrededor de este tema: la cámara misteriosa donde Abdul-Hamid encerraba, amontonaba, desde hacía años, sumas incalculables, joyas, alhajas de toda especie... un cuento de las "Mil y una noches", mi querido Kasbeck...

—No hay que olvidar, mi querido Kara Selim, que estamos justamente en el país de esos cuentos... Y Abdul-Hamid habrá sido el último sultán que los haya hecho posibles o por lo menos que haya realizado algunos... Esa cámara del tesoro, era una cosa muy de su estilo... ¿Por qué no habría de tener una cámara para ocultar sus tesoros, como tenía tantas para ocultar su persona?...

Recuerde usted el asombro con que los recién llegados descubrieron desde los primeros días de la restauración triunfante, todo aquel laberinto arquitectónico que hacía de Yildiz-Kiosk, una verdadera caja de sorpresas, con habitaciones trucadas de donde se podía salir sin ser visto por ningún servidor, y en las que se podía entrar cuando a uno lo creían en otra parte... Recuerde usted aquellos maniquíes extraordinarios que se encontraron en un sótano del Djihan-Numa-Kiosk, en el fondo del jardín interior, maniquíes que se parecían lo más posible a Abdul-Hamid, y que él colocaba por la noche detrás de tal o cual ventana, en tal habitación donde hacía creer que estaba trabajando mientras iba a descansar en otra. ¿Y considera usted fruto de una imaginación infantil la historia de la cámara del tesoro? ¡Pero bien sabe usted que Abdul-Hamid era avaro! ¡Lo que hubiera sido extraordinario, sería que no tuviera una cámara así!...

¡Reflexiónelo usted bien!

—Se la ha buscado por todas partes, replicó el otro. Los hombres del nuevo régimen y los dos gobiernos que lo han sucedido, lo han revuelto todo para apoderarse de los tesoros de Abdul-Hamid en el fondo de Yildiz-Kiosk, y no han hallado nada. Abdul-Hamid no era un tonto, y justamente porque era avaro, conocía exactamente el precio del dinero y no hubiera dejado nunca improductivo su dinero en el fondo de un sótano. Y la prueba es que tenía cuenta en todas partes, y depósitos en todas partes, en los Bancos de París, de Berlín, de Londres... En fin, si existiera esa cámara con sus riquezas fabulosas. Abdul-Hamid, que no tiene más esperanza que en esas riquezas para volver al trono, le habría dado ya a usted los medios de encontrarlas...

(Continuará).

"CIUDAD DE MEXICO"

inicia HOY, en su "Casa Central" y en el "Anexo Niños" la gran :: ::

EXPOSICION DE CONFECCIONES Y SOMBREROS

de media Estación, para Señoras, Señoritas y Niñas.

Con la actual Exposición, "Ciudad de México" comprobará, una vez más, la fama bien adquirida de que todos los modelos que presenta reflejan cuanto de más chic, distinción y buen gusto ha sido creado por la moda imperante. La alta calidad y cuidadosa selección en sus estilos, de las telas con que están confeccionados, los hace doblemente interesantes y si se tiene en cuenta, además, que

los precios fijados son de una conveniencia realmente excepcional

una visita a nuestros salones de venta, en esta oportunidad, resultará de suma conveniencia, no solamente por los precios marcados, como también por la calidad y rigurosa moda de todos los modelos que ofrecemos en esta

Presentación de Confecciones y Modas
PARA MEDIO TIEMPO

Señoritas y Niñas — "Anexo Niños"

N.o 14 — VESTIDO para señoritas, en sarga de lana, clase buena, colores de rigurosa moda, con bordado de fantasía. Talles del 37 al 42, a . $

44.-

N.o 14 — SOMBRERO muy chic en fina paja liseret, adornado con bonitos ramos de uvas, en color combinados, a . . . $

17.50

N.o 16 — VESTIDO para señoritas, en rico satín de seda, adornado con grandes bordados, pollera plegada acordeón. Talles del 37 al 42, a . . . . $

75.-

N.o 16 — SOMBRERO de gran moda, en paja de seda, bajo ala de paja formando cuadros, en colores combinados, adornado con fina pluma de avestruz, a . . . . . $

16.75

N.o 17 — VESTIDO para niñas, en rica sarga de lana, colores muy modernos, con pespuntes de color, pollera plegada acordeón.

Años: 5-6 7-8 9-10

$ 32.- 34.- 36.50

("ANEXO NIÑOS" - 1er. Piso)

N.o 17 — SOMBRERO para niñas, combinado en paja y crep, adornado con ramitos y moños de cinta sobre el ala, colores claros, a . . $

12.50

("ANEXO NIÑOS" - 1er. Piso)

Nuestro Catálogo de Novedades

para Primavera y Verano 1920-21 ya está en circulación, se remite FRANCO de PORTE a cualquier punto del INTERIOR DE LA REPUBLICA. Pídalo Vd.

CIUDAD DE MEXICO
FLORIDA Y SARMIENTO
B.s AIRES

Un consejo que vale dinero

Reduzca a la mitad sus gastos de cocina empleando las

Sopas MAGGI

Variadas
Nutritivas
Económicas

Cada pastilla dá en 10-35 minutos (según la variedad) cocida con agua sola, dos raciones de sopa nutritiva y sabrosa.

De venta en todas partes.

Luis D. Scheiner é hijos
CORDIENTES 1455-59-B.s AIRES

MARCA Cruz Estrella

Dr. BAFICO Especialista en piel, secretas y génito-urinarias. Enfermedades de señoras.—Ex director del Sanatorio de Señoras y médico de sala del Hospital Rawson. — Callo TUCUMAN 719. De 14 a 16. v13 oct.

Dr. TOMAS ZABALA
Enfermedades nerviosas y mentales.
Director del Instituto Sanatorio Charcot, VIAMONTE 2864 - De 14 a 16.

SECRETAS 606-914 URINARIAS AVARIOSIS.
Dr. SANTORO. Cura radicalmente la estrechez y debilidad. Abonos económicos. - Calle Perú 877. - De 18 a 17 y de 20 a 21.

SECRETAS VIAS URINARIAS PIEL
Dr. R. CACERES, de los Hospitales Saint Louis y Coclin de PARIS. Curaciones rapidas y sin dolor, abonos económicos:
914
CORRIENTES 679, de 8 a 18

Dr. P. G. RIVERO
Médico oculista del Hospital Militar. - Enfermedades de los ojos y anteojos.
Calle PARAGUAY 683. - De 14 a 17.

DR. R. PODESTÁ
Garganta, nariz y oídos. - Del servicio de la especialidad en los hospitales de Niños y J. Fernández. - Esmeralda 491. - De 14 a 17. U. T. 702, B. Orden.

HEMORROIDES
CURACION RADICAL SIN DOLOR
SIN OPERACION SIN INYECCIONES Y SIN DROGAS
SARMIENTO 1470. DR. GUAITA. DE 2 A 6

Dr. José V. Varalla
Cirujano especialista en vías urinarias (riñón, vejiga, próstata, etc.), piel y de la sangre. — Electricidad médica. — Rayos X. Calle LAVALLE 1750, de 14 a 16 y a las 20. Calle Sarmiento 839, de 17 a 18.

Dr. ROA
Jefe especialista del Hosp. P. Piñero. - Piel, Avariosis, Venéreas, Estómago e Intestino. De 14 a 18. - Calle ESMERALDA 401.

Dr. BELGERI Médico de pers. de ojos del Hosp. de Clínicas, Jefe del consult. del H. Alvear B. Mitre 948. De 15 a 17. U. T. 40, Libertad.

SECRETAS URINARIAS AVARIOSIS **914**
Dr. LAMA — Curación rápida y sin dolor. PARANA 166. Abonos económicos; 8 a 18.

HERNIAS - QUEBRADURAS
Reducción sin operar ni molestias por el nuevo sistema Reductor Orto - Terápico D. GUIU. - Suipacha 27. - De 17 a 19.

Dr. IZZO ESPECIALISTA: pulmones, corazón, estómago y enfermedades de la sangre. La tuberculosis se cura. Tratamiento nuevo y eficaz. Rayos X. - VICTORIA 1158. de 9 a 11 y de 13 a 16.

"Los Lutos"
415 - C. PELLEGRINI - 415
Entre Corrientes y Lavalle
ETAMINA de pura lana, el metro, desde . $ 6.--

AVISOS FUNEBRES

SEPELIOS

DOMINGO A. LOCATELLI (hijo) — q. e. p. d. — Falleció el Mar del Plata, el 18 de septiembre de 1920. — Sus padres Domingo Locatelli y Juanita G. de Locatelli, sus hermanos Juana I. de Baroni, Juan y Natalio, hermano político y primos hermanos políticos Juan Gabriel y Francisco L. Locatelli, sobrinos, tíos políticos y demás deudos invitan a sus relaciones a acompañar los restos del extinto al cementerio de Flores, hoy lunes 20, a las . Misa de Cuerpo Presente. Se ruega no enviar coronas. Sepelio: Casa mortuoria, Lavalle 1190. Se ruega no enviar coronas. Sepelio: Carruajes con la empresa Luis Carballa, Independencia 7274. v20

DELIA BASAVILBASO DE CASARES — q. e. p. d. — Falleció en Lomas de Zamora, el 19 de septiembre de 1920. — Su esposo Eduardo M. Casares; sus hijos, Doña V. C. de Bravo, Raúl E., Carlos A. y María Adela; su hijo político Alfredo E. Bravo; sus padres, hermanos y hermanos políticos, tíos, primos y demás deudos invitan a sus relaciones a acompañar los restos de la extinta al cementerio del Norte, hoy lunes 20, a las 10. El duelo se despedirá por tarjeta. Se ruega no enviar coronas. Casa mortuoria, French 3044. El duelo se despedirá por tarjeta. Se ruega no enviar coronas. Una invitación. — En la Compañía Argentina, Libertad 964, y Santa Fe 2401, U. Telef. 1650 Juncal, Labrá corredores.

JOSE MORASCHI — q. e. p. d. — Falleció el 18 de septiembre de 1920. — Su esposa Regina Denelle; sus hijos Luis, Víctor, Federico y José; sus hijas políticas Rosa Calvani de Moraschi y Matilde Lomasolo de Moraschi; su nieto José Horacio y demás deudos invitan a sus relaciones a acompañar los restos del extinto al cementerio del Oeste, hoy lunes 20, a las 10. El duelo se despedirá por tarjeta. Se ruega no enviar coronas. Casa mortuoria, Rivadavia 6745. Carruajes a casa Giordano y Hno., Gorriti 3402 al 28.

EUGENIO CARLOS RIVIELLO, Subcomisario de la Policía de la Capital — q. e. p. d. — Falleció el 19 de septiembre de 1920. — Su esposa madre Cristina C. de Riviello; sus hermanos Miguel, Lorenzo y Antonia; sus hermanos, hermanos políticos y demás deudos invitan a sus relaciones a acompañar los restos del extinto al cementerio del Oeste, hoy lunes 20, a las 14.30. Misa de invitación. El duelo se despedirá por tarjeta. Casa mortuoria, Herrera 1288. Se ruega no enviar coronas. Nota: Carruajes en la empresa de David Brunet, Viamonte 1249 al 51.

ANTONIA CONTI DE BROGGI Y DE SPERONI — q. e. p. d. — Falleció en Tandil (B. A.) el 15 de septiembre de 1920. — Sus hijos María S. de Fragueiro, Carlos y Manuel Speroni, Martín Broggi y Rosa B. de Delfino; sus hijos políticos José Fragueiro, María G. de Speroni, Enriqueta V. de Broggi, Enrique Delfino y Rosa G. de Speroni, sobrinos nietos y demás deudos, invitan a sus relaciones a acompañar los restos de la extinta al cementerio del Oeste, hoy lunes 20. La comitiva partirá de la estación Constitución a la llegada del tren a las 13.20. Casa mortuoria Gral. Roca 102, Talleres F. C. S. El duelo se despedirá por tarjeta. — Nota: servicio a cargo de la cochería Corradi, Mitre 452, Avellaneda.

BARTOLOME SUMERA — q. e. p. d. — Falleció el 19 de septiembre de 1920 — Su esposa Rosa F. de Sumera; sus hijos María S. de Pastore, José, Amalia S. de Cabezas, Teresa S. de Morandini y Victoria, hijos políticos, hermanos políticos, nietos, sobrinos, primos y demás deudos invitan a sus relaciones a acompañar los restos del extinto al cementerio del Oeste, hoy lunes 20, a las 16. Unica invitación. El duelo se despedirá por tarjeta, se ruega no enviar coronas. Casa mortuoria, Vera 1170, Nota. Carruajes en la empresa de Luis y Renato Postil, Arcadas 2930.

SARA MARIA WEGER — q. e. p. d. — Falleció el 19 de septiembre de 1920. — Sus padres Germán E. Weger y Dolores Patrocinio de Weger; sus hermanos Jorge, Enrique, German, Alberto, Norberto, Eduardo y Dolores Weger; sus tíos, primos, y demás deudos invitan a sus relaciones a acompañar los restos de la extinta al cementerio del Oeste, hoy lunes 20, a las 16. Casa mortuoria, French 3044. El duelo se despedirá por tarjeta. Se ruega no enviar coronas. Una invitación. — En la Compañía Argentina, Libertad 964, y Santa Fe 2401, U. Telef. 1650 Juncal, Labrá corredores.

JOSE MORASCHI — q. e. p. d. — Falleció el 18 de septiembre de 1920. — Su esposa Regina Denelle; sus hijos Luis, Víctor, Federico y José; sus hijas políticas Rosa Calvani de Moraschi y Matilde Lomasolo de Moraschi; su nieto José Horacio y demás deudos invitan a sus relaciones a acompañar los restos del extinto al cementerio del Oeste, hoy lunes 20, a las 10. El duelo se despedirá por tarjeta. Se ruega no enviar coronas. Casa mortuoria, Rivadavia 6745. Carruajes a casa Giordano y Hno., Gorriti 3402 al 28.

AMERICO V. DUCHINI — q. e. p. d. — Falleció el 19 de septiembre de 1920. — Sus padres Amancio Duchini y Justa B. de Duchini; sus hermanos Amancio, Natalio, Armando, Angélica, Rodolfo, Nélida y Rachel; su tío político Adolfo Rima, tías políticas Catalina y Teresa Bianchi; su hermana política Peregrina C. de Duchini; su prometida Emilia Chaney; primos, primos y demás deudos invitan a sus relaciones a acompañar los restos del extinto al cementerio del Oeste, hoy lunes 20, a las 15. El duelo se despedirá por tarjeta. Casa mortuoria, Bustamante 1271, 8.o piso. Se ruega no enviar coronas. Carruajes en la empresa Gonzalez Hnos, Belgrano 1970, C. Calvo 4155 y Avda. Mayo 393.

AMERICO V. DUCHINI — q. e. p. d. — Falleció el 19 de septiembre de 1920. — La Comisión Directiva del Club Atlético Alumni, invita a sus asociados a acompañar los restos del extinto al cementerio del Oeste, hoy lunes 20, a las 15. El duelo se despedirá por tarjeta. Casa mortuoria, Bustamante 1271, 8.o piso. Se ruega no enviar coronas. Carruajes en la empresa Gonzalez Hnos, Belgrano 1970, C. Calvo 4155 y Avda. Mayo 393.

NICOLAS MARIA PISTARINO — q. e. p. d. — Falleció el 18 de septiembre de 1920. — Sus restos fueron inhumados en el cementerio de la Recoleta. — Sus hijos, Antonio, Angel, Nicolás, Rosa, Teresa, Ana y Dolores Pistarino; sus hijos políticos, Antonio Bravo, Angela Bravo, Rosa Bravo, Teresa Bravo, Ana Bravo y Dolores Bravo; sus nietos, hermanos políticos, sobrinos, primos y demás deudos invitan a sus relaciones a acompañar los restos del extinto al cementerio del Oeste, hoy lunes 20, a las 16. Casa mortuoria, Rivadavia 6745. Carruajes a casa Giordano y Hno., Gorriti 3402 al 28.

DOMINGA GARCIA — q. e. p. d. — Falleció el 19 de septiembre de 1920. — Sus deudos Isabel M. de Irigoyen, Rosa A. de Irigoyen y demás deudos invitan a sus relaciones a acompañar los restos de la extinta al cementerio del Oeste, hoy lunes 20, a las 15. Unica invitación. — La concurrencia a la casa mortuoria podrá ser directa. Se ruega no enviar coronas. Carruajes casa Rivadavia 6745. Corrientes 2389.

RICARDO CASTORINA — q. e. p. d. — Falleció el 19 de septiembre de 1920. — Sus padres Ricardo Castorina y Rosa Giardina, Francisco y Rosa Giardina, Antonio y María Giardina y Carmelo y Rosa Giardina; sus hermanos Salvador, Rosa, Antonio, Francisco, Ricardo, Carmelo, Rosa, Antonio, Rosa

25 DE MAYO y L. N. Alem—

25 de Mayo 721 a 741, con frente también a la avenida L. N. Alem, 720 a 736, entre Viamonte y Córdoba. Edificio de tres pisos que produce $ 1.500 mensuales. Contrafrente de iguales dimensiones. Base definitiva, $ 135.000. Los interesados que deseen facilidades para el pago, deberán convenirlas de antemano en nuestras oficinas.

EL MARTES 21 de septiembre, a las 15, en nuestro hall. Según título: 16 m. por 25v33. Según mensura: 14v11 a 25 de Mayo, 25v62 en un costado, 25v47 en otro y 14v17 a Leandro N. Alem. Ad corpus. Con frente a 25 de Mayo: Dos locales para negocio, 2 habitaciones y cocina y en altos: 8 habitaciones, 3 de mucama y dependencias. Con frente a Leandro N. Alem: Dos locales y cocina. Primer piso: Vestíbulo, 8 piezas, 2 más chicas y baño. Segundo piso: 8 piezas, vestíbulo y baño.—BRAVO BARROS y Cía. s15

EN FLORES—Para vivir. —

Moderna. Llave en mano. Bacacay 3369 entre Campana y Concordia. A 2 cuadras de Rivadavia. Adquiriendo pago. Base, pesos 16.000. Renta fácil $ 1.560 al año.

EL DOMINGO 26 de septiembre a las 16, en la misma, 9v62 por 28v02. Ad corpus. Vestíbulo, tres piezas, una en altos, baño, cocina y pileta. Llaves en el No. 3240.—BRAVO BARROS y CIA. s13

EN EL CABALLITO. —

Judicial. Bertres 369 entre avenida Juan B. Alberdi y Guayaquil. A tres cuadras de la Av. Rivadavia y de la estación del subterráneo. Juez doctor Fernando Klappenbach, secretario F. G. Espeche. Juicio división de condominio Fernando A. F. Medinaceli contra Andrés y Agustín Medinaceli. Base $ 5.064.46. Produce $ 60 mensuales.

EL DOMINGO 26 de septiembre, a las 15, en la misma propiedad. 8m66 por 31m10 (10v por 34v42). Jardín, cuatro habitaciones, cocina y dependencias. $ o|o a cuenta de precio. Comisión 2 o|o. Informes, 351 San Martín 361.—BRAVO BARROS y Cía. s15

Casa-quinta en San Andrés.

—Calle América esquina Intendente Alvear. A tres cuadras al N. O. de la estación del F. C. C. A. y a 30 minutos de Retiro. Una cómoda y buena casa habitación con terreno amplio y lindos jardines. Base, $ 24.000.

EL LUNES 20 de septiembre, a las 15 en nuestro hall. Superficie: 3.210 varas. Vestíbulo, hall, sala, comedor, cinco habitaciones (una con sótano), baño instalado cocina con económica, pieza de madera al fondo, galpón, frente imitación piedra, buena carpintería, celosías, pinturas al óleo y demás comodidades. Véase de 13 a 16.—BRAVO BARROS y Cía. s15

TERRENOS

Títulos perfectos. Seña 8 o|o. Comisión 2 o|o

AL NORTE — Para edificar—

Gutiérrez entre Acevedo y Lafinur. A una cuadra de Las Heras y a 4 de la Av. Alcorta. Para una casa habitación o renta. Base $ 30 la vara.

EL DOMINGO 26 de septiembre, a las 16, en el mismo. Superficie 632v c|45. Linda, lote por medio, con el núm. 3080. El saldo del adirmando es por cuenta del comprador. Las construcciones existentes no se incluyen en la venta.—BRAVO BARROS y CIA. s19

Gran terreno en Necochea. —

25.559 v. c. 79, con frente a la diago. pal Atlántida y a dos calles más. Equidistante del Necochea Hotel y del boulevard Carlos Pellegrini. Buena ubicación. Base única, 50 centavos la vara. En un lote.

EL MIERCOLES 22 de septiembre, a las 15, en nuestro hall. Comprendido el triángulo formado por la mitad frente de la quinta 109. Solicitense planos.—BRAVO BARROS y Cía. s15

Chacra y terrenos en Rodríguez

—Ocho hectáreas de tierras especialísimas para tambos o pequeña granja, a 20 cuadras al Sur de la estación, y dos lotes bien ubicados, en el centro del pueblo.

EL MIERCOLES 22 de septiembre, a las 15, en nuestro hall. Chacra: Superficie 8 hectáreas 97 áreas 83 centímetros, con frente al camino real a Moreno y lindando con la chacra de Ham y los hornos de Rowaldi. Base $ 7000. Terrenos. Dos lotes, calles Baleares esquina Intendente Manny y Belgrano esquina Pedro Wheiz; superficie 6.843.63 y 1.768 varas cuadradas, cada uno. Base $ 1.1|2 vara. El señor Carlos Tadeo conoce las fracciones en venta.—BRAVO BARROS y Cía. s16

CAMPOS

Títulos perfectos. Seña 8 o|o. Comisión 2 o|o

Remate del Banco de la Nación Argentina. (Sección Banco Nacional en Liquidación). 22.500 hect. en Salta

Los campos conocidos por "Tiuma del Pato", en el departamento Rivadavia, deslinda con el territorio de Formosa. Próximos a las colonias Buena ventura, La Juanita, Santafesina y otras, a 9 leguas aproximadamente al Norte de la línea en construcción de los FF. CC. del Estado, de Formosa, a Embarcación. Campos buenos, con pastos variados y grandes montes de quebracho colorado y blanco, algarrobo, palo santo, guayacán y otras maderas, cruzados por dos brazos del río Muerto y por los caminos a Alto de la Sierra y Ohorio, y carril a la Vuelta de Tobas. En dos lotes de 11.250 hectáreas. Base $ 6 la hectárea el lote núm. 1 y pesos 3 la hectárea el No. 2. El precio podrá abonarse 5 o|o en el acto del remate como seña y a cuenta de precio, 15 o|o al escriturar dentro de los 30 días de aprobado el remate por el Banco y el 80 o|o restante en 8 cuotas semestrales iguales, con garantía hipotecaria, hasta la cancelación e interés 7 o|o anual.

EL JUEVES 23 de septiembre, a las 15, en nuestro hall, 351 San Martín 361, comprende la fracción designada con la letra Z, lindando al Norte, tierras fiscales; al Este, gobernación de Formosa, al Oeste fracción letra Y, y al Sur letra U. En el plano de Fauro y Alcantará figura a nombre de "Banco Nacional". Títulos perfectos. Las escrituras se otorgarán por ante el escribano del Banco. Condición 2 o|o. Solicítense planos.—BRAVO BARROS y Cía. s8

LA HIDALGUIA, en Lobería.

— 1.347 hectáreas que comprenden el conocido establecimiento de Romero, a 3 leguas al E. de Juan N. Fernández y a 8 al N. O. de Lobería. Campos excepcionales, aptos para todo destino. Con alambrados, poblaciones y mejoras. En un lote. Base $ 230 la hectárea. A dos años de plazo.

EL LUNES 18 de octubre, a las 15, en nuestro hall. Despues detalles, solicítense planos. BRAVO BARROS Y CIA. s19

LOS GRANDES quebrachales

—24.703 hectáreas en Santiago del Estero, departamento Jiménez. Lote 1.o, a 16 leguas al N. de Tintina, del F. C. C. N. y a 8 al NO. de la punta de rieles del F. C. a "Campo del Alto" de Hasse, cuyo ramal en su prolongación cruzará o pasará muy próximo a estas fracciones, teniendo por otra parte la ventaja de que el trazado de la línea en construcción del F. C. del Estado, de Metán a Barranqueras, cruza la parte Norte de estos campos. Con grandes y tupidos bosques inexplotados, de quebracho blanco y colorado, algarrobo y otras maderas y pastos abundantes. Venta resuelta por división de condominio, en 5 lotes de 5.082, 7.31[illegible] y 7.499 hectáreas. Con opción. Base, $ 6 la hectárea.

EL VIERNES 1.o de octubre, a las 15, en nuestro hall, 351 San Martín 361. Lindan con los campos de Santamarina, Ric. I. Balestrini, de la Rúa y campos fiscales. —BRAVO BARROS y Cía. s17

DOS CHACRAS en Las Heras

Parte de los campos de Zamudio. Conocidos por de Migues, 60 hectáreas, en dos lotes de 30 hectáreas, 37 áreas y 29 hectáreas 93 áreas. A 20 cuadras al O. de la estación General Hornos y a una legua al Norte y Sud de Las Heras y Villars. Para descanso de haciendas alfalfares, chacras o tambos sin inmejorables.

EL MIERCOLES 22 de septiembre, a las 15, en nuestro hall. Primera fracción, 30 hect. 37 ár. 32 c., lindando con Magnasco Etcheverry y Garlaide. Alambrada en el perímetro, población de dos piezas y molino. Base, $ 15.000. Segunda fracción 29 hect. 93 ár. 94 cent., lindando con campos de Zamudio, Viglianti y Cacellini. Alambrada en el perímetro, población de 3 piezas y molino. Base, $ 17.000. Se visitan por las Heras, el cochero Lolo, las conoce. Solicítense planos.— BRAVO BARROS y CIA s11

CAMPO EN ROJAS, JUDI-

cial.—100 hectáreas totalmente alfalfadas. Parte de la antigua colonia Buena Vista, a una legua al N. E. de la estación Hunter del F. C. C. B. A. y a poco más de tres leguas al E. de Rojas. Tierras excepcionalmente buenas, aptas para todo destino rural. Juez Dr. Roberto Bunge, secretario Dr. Enrique Lazuriaga. Testamentaria de D. Lorenzo Carrol Base 34.666 c|c.

EL DOMINGO 26 de septiembre, a las 16, en Rojas, en el hotel de los Tres Narvaiza y Díaz Linderos al N. el Juan Hunter y Eduardo Rose, al N. E. lote 13 al S. E. lote 14 de Eduardo Rose y al S. O. lote 16 de Fructuoso Garate. Acondicionado en el perímetro. Tiene una pequeña población. Se visita por Rojas 8 con a cuenta de precio. Comisión 5 o|o. Informes y planos 351 San Martín 361.—BRAVO BARROS Y CIA. s19

VARIOS

Títulos perfectos. Seña 8 o|o. Comisión 2 o|o

MONUMENTO en la Recoleta

—Central. Ubicación excepcional. Moderno, bien construido, sin ocupar. Se entregará en seguida. Forma esquina y queda sobre las diagonales, próximo a la rotonda central y a los monumentos de Sarmiento, Lagos y Pinto. Base $ 14.000. Mitad al contado y mitad a un año, con opción a otro año más, al 8 o|o de interés.

EL LUNES 20 de septiembre, a las 16, en nuestro hall. Corresponde a la sepultura 4 del No. 53 y sobrante anexo, sección primera y subsuelo de la calle. Superficie general 4m2|50. Monumento de mármol blanco cerrado con un Nazareno de mármol blanco y base para un busto, puerta entrada de hierro con postigos cristalera, estanteria de madera para bajar al subsuelo que tiene altar de mármol y tres nichos, en el séptimo cinco nichos de material, cinco cajones de hierro y osario; capacidad general 12 ataudes. Escrituras por ante los escribanos Kelso y Pita.—BRAVO BARROS y Cía. s18

V. S. Lobato y Cía.

CASAS

EN MAR DEL PLATA, Bue-

nos Aires 1914 y 1918, entre Moreno y Brigano. Altos y bajos, propiedad a una cuadra del Bristol y de la Rambla. Asfalto pago. Llave en mano. Base, $ 55.000, mitad al contado y mitad a 1 o 2 años con 8 o|o. Rentaron $ 7.000 en la última temporada.

EL JUEVES 23 de septiembre a las 15, en nuestra casa, Rivadavia 639, 8|66 10 varas por 30. Edificio de primer orden, la casa baja, sala, hall, comedor, 4 dormitorios, baño, cocina, pieza servicio, w. c. y altillo. La casa alta igual a la baja pero con una salita más al frente. Cielo raso, pisos tea, carpintería de cedro, cloacas, etc. Visitas. Hoy cuidador. Seña 8 o|o. Comisión 2 o|o. Fotografía y plano de distribución en nuestra casa, Rivadavia 639.—V. S. LOBATO y Cía. s14

NOTABLE y AMPLIA CASA

baja, moderna, desocupada. Bulevar Rivadavia 4069, a media cuadra de la estación Medrano, del subterráneo. Construcción lujosa, de primer orden. Base, $ 120.000. Con $ 40.000 cédulas, rematadas a 30.000. El excedente mitad al contado y mitad a 6 y 12 meses de plazo, con pagarés hipotecarios al 8 o|o de interés anual. Llave en mano. Título perfecto.

EL DOMINGO 26 de septiembre a las 15, en la misma. Mide 12v60 por 39v36. Tiene 10 habitaciones principales, 3 de servicio, 3 baños instalados, gran hall principal, otro interior, cocina, cocheria subterráneas para la entrada del servicio, fondo en cancha de tennis, lavadero terraza, tendedero y dependencias. La parte de recepción es muy amplia y lujosa, tiene parquets, vitraux, zócalos, frisos, panneaux y carpintería de caoba roble y cedro, muros enduidos, hay 2 estufas para calefacción, instalación eléctrica, agua caliente, techos con bovedilla y tirantería de hierro, pudiendo echarse altos. Si se hace uso de los pisos el vendedor designará el escribano. Puede visitarse a cualquier hora. Seña 8 o|o. Comisión 2 o|o. Informes: Rivadavia 639. s15

SEIS CASAS EN DOS GRU-

pos. Moreno 3513 al 3525, al lado de la estquina de Muñiz, a 3 cuadras de la estación Loria del subterráneo y a 1 del boulevard Belgrano. Los edificios son modernos y muy bien hechos.

EL DOMINGO 26 de septiembre a las 15, en las mismas. Primer grupo: Moreno 3513 y 3515. Mide 10 44 varas por 15. Casa baja: hall, sala, dos piezas, otra en altos baño y cocina. La alta una pieza más. Base $ 22.000. Segundo grupo: Moreno 3519 al 3525. 4 casas, dos altas y dos bajas. Miden 15 varas por 21.47. Cada casa consta de 5 piezas, otra para servicio, baño, cocina, etc. Base $ 56.000. Pueden visitarse de 14 a 17. Seña 8 o|o. Comisión 2 o|o. Informes, Rivadavia 639 —V. S. LOBATO y Cía. s17

JUDICIAL. — EN FLORES

Pedernera 872, entre Junta y Recuero, a 2 cuadras de la Avenida Campana y 1|2 tranvía 49 (combinación subterráneo). Orden del señor juez doctor F. Klappenbach secretario doctor J. E. Cirio. Sucesión de Doña Demetria Ballejos de Morales. Base, $ 5.333 33. Reconoce una hipoteca de $ 3.800, que vence el 28 de febrero de 1923, al 8 o|o de interés, la que el comprador tomará a su cargo.

EL DOMINGO 26 de septiembre a las 15, en la misma. Mide 8m66 por 10 metros de fondo, en un costado, y 20 metros en el otro. Edificio de 2 piezas, otra más chica, cocina y w. c. (los cuatro son pisos tea, techo cinc, galería con piso baldosas, jardín al frente. Visítese. A cuenta de precio, 8 o|o. Comisión, 2 o|o. Informes, Rivadavia 639.—V. S. LOBATO y Cía. s17

PARA INDUSTRIA O PARA

vendificar. Liniers 1431 al 1437, entre Constitución y Tarija. A 2 cuadras de los bajos Cevaras San Juan, Garay y Boedo, con las tranvías 26, 43, 44, 51, 73 y de 1 cuadra por la esquina. Base $ 22.000. Título perfecto.

EL DOMINGO 26 de septiembre a las 16, en la misma. Mide 20 varas por 40. Edificio de 2 salas al frente divididas por un portón de entrada para carros, una de ellas con puerta para negocio, comedor, 6 piezas, w. c. y lavadero con varias piezas y depósito de forrajes, cloacas Misiones. Seña 8 o|o. Comisión 2 o|o. Informes, Rivadavia 639.—V. S. LOBATO y Cía. s19

ALTOS y BAJOS, Central.

Alsina 2820 y 2822 entre Jujuy y Catamarca. Base $ 40.000. Pavimento de madera pago. Título perfecto.

EL DOMINGO 26 de septiembre, a las 15, en la misma. Mide 10 varas por 28.45. Cada casa tiene hall, sala, comedor, 3 dormitorios principales, cuarto de servicio, baño y dependencias. Edificio en buen estado, techos de baldosas. Visítese de 14 a 17. Seña 8 o|o. Comisión 2 o|o. Informes Rivadavia 639.—V. S. LOBATO y Cía. s19

MORENO 3501 y MAZA 295,

para negocio o para transformar en casa de familia. Base $ 12.000. Título perfecto.

EL DOMINGO 26 de septiembre, a las 16, en la misma. Mide 14,54 varas por 15. Tiene 6 piezas, baño y cocina. Edificio en cal, patio mosaicos. Interiores de teja, cielorasos yeso. Los constructores delen visitar esta esquina. Seña 8 o|o. Comisión 2 o|o. Informes, Rivadavia 639.—V. S. LOBATO y Cía. s19

CAMPOS

LAS ISLAS DEL DELTA

sobre el Río, recorridas por el Pablo López, a tres horas del Tigre, a pocos metros del Paraná Guazú, entre las 28, 29 y 30 de la sección 1.a de Entre Ríos. Son 847 hectáreas que limdan por el Este con la Plantadora Inglesa y por el Este con Juan Muller y que se venderán en tres lotes de 144, 263 y 440 hectáreas, con opción a preferencia de primer orden, de adquirir, con 1.000 frutales, 2.000 álamos criollos y 100.000 sauces (más o menos), en 3.a mensura de 2 a 3 años. Hay en el 1.000 metros de zanjas de 1 a 2 metros y 2 casas de madera. La explotación inmediata de madera y leña, hará para pagar el importe. Base pesos 150 la hectárea. Mitad al contado, 25 o|o a un año y 25 o|o a dos con hipoteca al 8 o|o.

EL JUEVES 30 de septiembre a las 15, en nuestra casa Rivadavia 639 (o en la lancha, y en el Tigre, calle Eduardo Newton 1.), Seña 8 o|o. Comisión 2 o|o.—V. S. LOBATO y Cía. s16

VARIOS

JUDICIAL — BOVEDA EN

el cementerio del Norte. Por orden del señor juez Dr. Klappenbach, en el sucesorio de Ana Scarabelli. Base pesos 7.000.

EL JUEVES 23 de septiembre, a las 15, en nuestro salón de ventas, Rivadavia 639. Está ubicada en la 2.a sección, correspondiente a las sepulturas 6 a 9 del número 2 y a la 1.a número 26, sección 13 A. Mide 1m87 por 2m10. Tiene frente de mármol, puerta de hierro y es conocida por de Scarabelli. Seña 8 o|o. Comisión 2 o|o. Informes Rivadavia 639.—V. S. LOBATO y Cía. s15

Francisco Rayneli e hijo

ESPLENDIDO LOTE DE te-

rreno, calle Vera 565, entre Monroe y Canning. Mide 21m64 por [illegible]. Adoquinado, servicios [illegible]. Edificación de conventillo, calle [illegible]. Seña 8 o|o. Comisión [illegible]

EL DOMINGO 29 de septiembre a las 16. Informes Victoria [illegible]

Alfredo G. Pasalagua

Sarandento 239, entre 1.o y 2.o

JUDICIAL — EL 2 DE OC-

tubre, sobre las mismas piedras, por orden del señor juez de comercio, doctor Tristán M. Avellaneda, en el juicio seguido por don Eduardo Pujol contra el mismo, don Juan B. Pierda, en el juicio seguido por don Eduardo Cuevas contra el mismo, don Ramón Rodríguez y las 14 de la propiedad Pujol 1375, compuesta de 4 casas grandes en block, colonias criollas mosaicos frente imitación piedra, etc. Base $ 5.000. A las 15 propiedad Pasaje Pedro Nolasco 1126, compuesta de 4 casas y galerías, pisos mosaico, frente imitación piedra etc. Base $ 7.000. Queda facultado el martillero para exigir al contado el 8 o|o en el acto y el 2 o|o 1 comisión en efectivo. Es, Ay. 15 septiembre 1926. Santo Sánchez, secretario.—Tránsitas 99 95, 85 86. v2oct.

Manuel E. Belza

AVENIDA QUINTANA Y

Ayacucho 1858 al 60. Dos departamentos amueblados y preferido para [illegible] de buena calidad. A una de calle Ayacucho, de Alvear hasta hall, sala, 3 piezas gran comedor, 3 dormitorios al lado Instalado, cocina, cocina instalada con muebles con económica, intermediario, [illegible] dos piezas de servicios. Alvear, con habitación principal. Construcción moderna y costosa. Pueden ser habitadas por familias exigentes o estudiantes bien [illegible] Herrajes y bronces de [illegible] de [illegible] cedro. Recomiendo una detenida visita. Las casas están diariamente abiertas. Base $ 120.000, a pesos

EL DOMINGO 26 de septiembre, a las 15 horas en la misma, visitese de 9 a 11 y de 4 a 6. Terreno 8m de frente por [illegible] de fondo Ad Corpus. Títulos perfectos. $ o|o, a cuenta de precio y 2 o|o de comisión Av. de Mayo 605. Manuel E. Belza septis

SOBRE RIVADAVIA Y RIO

de Janeiro y Estación Subterráneo. Calle Yerbal 79 al 81. Dos fabulosas casas Ratos hall, sala, escritorio, comedor, 3 dormitorios, baño, despensa, cocina 2 piezas de sirvientes, Altos hall, sala, escritorio, comedor, 3 dormitorios, baño, despensa, cocina 2 piezas de sirvientes. Construcción moderna, a todo costo. Base $ 50.000, con cédulas.

EL DOMINGO 26 de septiembre, a las 15, en la misma. Para visitar esta propiedad solicite tarjetas en mis oficinas Próximamente más detalles. Manuel E. Belza, Av. de Mayo 605. septi8

Peralta Martínez y Serna

CASAS

EL MEJOR NEGOCIO —

Un depósito o un garage o en todo caso, un sólido edificio de tres pisos y sótano, transformable en varias casas. Como está produce $ 1.920; se ofrece hacer nuevo contrato por más de $ 200 al mes. Tiene 12.000 cédulas argentinas y lo ofrecemos para vender por lo que den, con base de $ 20.000, de que se deducirá las hipótesis a estilo de plaza. Para hacer el servicio anual de amortización e interés hasta con $600 el resto queda como interés del desembolso efectivo, que puede ser tan solo de $ 8.000 o poco más.

EL MIERCOLES 29 de septiembre, a las 15, en nuestra casa, 320 San Martín 326. Detalle: Solo la mejor manzana de Belgrano y México. Mide 12 varas por 14, en el lado Sur y 13v63 en el Norte. Tiene amplios locales en todos los pisos, un rico ascensor para automóviles y obras de salubridad. Hecho a todo costo y con lujo de hierro en sus pisos y muros, es de la mayor solidez. El contrato vence el 1o. de noviembre próximo.—Peralta Martínez y Serna. s20

TERRENOS

TERRENOS EN SAN LUIS.

Judicial. En el pueblo y colonia Presidente Urquiza, sobre la estación Mosmota del F. C. P. Juez doctor Escobar, secretaria del doctor Castellanos. Juicio Banco de la Nación Argentina, sección Banco Nacional, con Antonio Castaños. Sin base.

EL JUEVES 30 de septiembre a las 15, en nuestra casa 320 San Martín 326. Son los lotes señalados en el plano del citado pueblo, con las letras G. y J. manzana 26 , lote J. manzana 8. Miden los dos primeros unidos, 40 metros de frente por 50 metros de fondo y forman esquina a calles públicas. El último también hace esquina a calles públicas y mide 20 metros de frente por 50 metros de fondo. Venta en un block. El comprador entregará 8 o|o de seña y a cuenta de precio y 2 o|o de comisión —Peralta Martínez y Serna —Carlos M. Castellanos, secretario. s15

Adolfo Bullrich & Cía.

3 PROPIEDADES CENTRA-

les en el Azul, en la ubicación más importante de la localidad, en el barrio de los Bancos, en el centro mismo del comercio y frente a la plaza Colón.

EL DOMINGO 26 de septiembre a las 15 sobre las mismas propiedades. Propiedad calle Alsina esquina a Burgos, actualmente ocupada por el Hotel "Argentino", edificio de material en buenas condiciones compuesto de tres amplios salones, zaguán de entrada, patio central, 21 habitaciones, cocina, despensa y dependencias. El terreno mide 43 mts. 30 de frente a Alsina por 43m30 de frente y fondo a Burgos. Al costado (o lo más o menos que resulte entre muros). BASE $ 100.000 m|n de cd. Propiedad calle Alsina esq. a Colón; edificada en terreno que mide 44m30 de frente a Colón, 27m75 de frente a Alsina, 44m22 en el contrafrente a Colón con un martillo en contra a los 5 metros de 1m70 por 39m22 que reduce el contrafrente a Alsina a 26m20; al corpus (o lo más o menos que resulte entre muros). El edificio consta de seis casas independientes con locales de negocio al frente. BASE $ 55.000 m|n de cd. Propiedad Alsina 379|81, lindando con la anterior mide 15m15 de frente a Alsina por 44m15 en su costado NO. 44m22 en su costado SE con un martillo a los 5 metros del frente de 1m70 por 39.22 mts. que aumenta su contrafrente a 16m70 otros. La venta se realizará ad corpus (o lo más o menos que resulte entre puntos BASE $ 20.000 m|n de cd. Exigiremos el 8 o|o a cuenta de precio y el 2 o|o de nuestra comisión. Otros informes en nuestra casa Florida 269 y 273 o en nuestra sucursal, Azul.—Adolfo Bullrich y Cía. s15

"LA INVERNADA" Y "LA

Julia" (antes "La Angelita") en Saladillo 1058 hectáreas, 77 áreas y 27 centímetros en el declinde con el partido de 25 de Mayo A 4 leguas más o menos de las estaciones 25 de Mayo (F. C. S.) y Saladillo (F. C. P.) y F. C. a Meridiano V. y a una legua aproximadamente de las estaciones Desvío 225 y Desvío Candia (F. C. C. L. a M. y que atraviesa el campo. Lo cruza también el camino de Saladillo a 25 de Mayo. Base $ 160 m|n la hectárea.

EL VIERNES 24 de septiembre, a las 15 en nuestra casa Florida 269 y 273. Linda arroyo Saladillo de por medio, con Demaría Hnos., Izaguirre y López; Ignacio Umaran Flynn y Echeverry. Está alambrado en su perímetro y dividido en potreros. Tiene casa de 3 piezas de material, cocina y corredor, otra población con 3 piezas de madera y baño con instalaciones. Otra a partes dos piezas de madera y corredor. Un galpón bueno de 40 metros, 3 bacilnes con bebederos y pozos semisurgentes, corrales para hacienda y alambrado de la quinta y potrero. Hay además un puesto. Tiene algo de alfalfa y maíz. Exigiremos el 8 o|o como seña y a cuenta de precio y el 2 o|o a nuestra comisión. Otros informes y planos en nuestra casa.—Adolfo Bullrich y Cía. s9

José Conti

MANSILLA 3823 ENTRE

Medrano y Alvarez de 8m50 de frente al O. por 33m85 de fondo. Base 16.000 pesos.

EL DOMINGO 26 de septiembre a las 15 a venderé Edificio de 3 piezas, 1 chica, 2 piezas de madera y material, patio baldosas, cloacas y adoquinado pago. Tranvías 7d, 87 y 9 Lacroze. Seña 8 o|o. Comisión 2 por ciento. Datos, Bolívar 189; U. T. 1083, Avenida. s19

PARAGUAY 2166 ENTRE

Pueyrredón y Larrea. Base 33.000 pesos.

EL DOMINGO 26 de septiembre a las 16, la venderé, por división de condominio. Mide 8m66 de frente al N. por 25m98 de fondo. Edificio: sala, 3 dormitorios, comedor, cocina y w. c. Alfombrado pago. Visítese. Seña 8 o|o. Comisión 2 o|o. Datos, Bolívar 189. U. T. 1083, Av. s19

CASA FRENTE AL MER-

cado de Abasto Proveedor. Base $ 8.500

EL DOMINGO 26 de septiembre a las 16.30, venderé la casa Zelaya 3191|93, entre Agüero y Anchorena, compuesta su edificio en calle preparado para altos de sala, 2 piezas, cocina, w. c. cloacas, adoquinado pago. Luz eléctrica. Seña 8 o|o. Comisión 2 o|o. Datos, Bolívar 189. U. T. 1083 Avenida s19

CASA AL LADO DE RIVE-

ra y Río de Janeiro, a 2 cuadras al O. de Gaona. Base pesos 8.000.

EL DOMINGO 26 de septiembre a las 17, venderé la casa Pringles 1281 compuesta de 8m66 de frente al O por 14m40 al S. y 17m40 al N. de fondo. Edificio: sala, 3 piezas cocina, pieza en altos, cloacas, adoquinado pago, luz eléctrica. Seña 8 o|o Comisión 2 o|o. Datos Bolívar 189. U. T. 1083, Av. s18

PROXIMA A CANNING Y

Triunvirato. Casa a 8m66 de frente al NE por 42m80 de fondo. Base pesos 9.500.

EL DOMINGO 26 de septiembre a las 17.30, venderé la casa calle Loyola 642 entre Acevedo y Guzmán, compuesta su edificio de 4 dormitorios, comedor, cocina, y w. c. cloacas y adoquinado pago. Seña 8 o|o Comisión 2 o|o. Datos, Bolívar 189 U. T. 1083 Avenida. s13

EN URQUIZA, 2 LINDOS

terrenos para edificar, próximos a Triunvirato, de los tranvías Anglo y [illegible] de la estación

EL DOMINGO 26 de septiembre los venderé, de las 15 a las 17. Baunees entre Estrella y Juramento. Mide 7m77 por 47m60. Base pesos 4 v c. 2.0 a las 17.30 Juramento entre Estrella y Altolaguirre Mide 8m60 por 42m84 Base pesos 2.50 v. c. Datos Bolívar 189 U T 1083 Avenida s13

CASA FRENTE AL MERCA-

do de Abasto Proveedor. Base $ 8.500

EL DOMINGO 26 de septiembre, a las 16.30, vendere la casa Zelaya 3191|93, entre Agüero y Anchorena, compuesta su edificio en calle preparado para altos, sala, 2 piezas, cocina, w. c. Cloacas, adquinado pago. Barrio de alta renta. Base $ 22.000 cuadras de Corrientes Seña 8 o|o Comisión 2 o|o. Datos, Bolívar 189 U T 1083 Avenida. s19

CASA AL LADO DE RIVE-

ra y Río de Janeiro A 2 cuadras al O de Gaona. Base $ 8.000

EL DOMINGO 26 de septiembre, a las 17, venderé la casa Pringles 1281 compuesta de 8m66 de frente al O por 14m40 al S. y 17m40 al N. de fondo. Edificio: sala, 3 piezas cocina, pieza en altos, cloacas adoquinado pago, luz eléctrica. Seña 8 o|o Comisión 2 o|o. Datos Bolívar 189. U. T. 1083, Av. s18

PROXIMA A CANNING Y

Triunvirato. Casa a 8m66 de frente al NE por 42m80 de fondo. Base pesos 9.500.

EL DOMINGO 26 de septiembre, a las 17.30, venderé la casa calle Loyola 642 entre Acevedo y Guzmán, compuesta su edificio de 4 dormitorios, comedor, cocina, y w. c. cloacas y adoquinado pago. Seña 8 o|o Comisión 2 o|o. Datos, Bolívar 189 U. T. 1083 Avenida. s13

J. del Campo Wilson

Arenales 1174 U. T. 1547 Junca.

SAENZ PEÑA 1947 AL 53—

Gran casa de renta a 4 cuadras al Norte de la plaza Constitución, edificada en terreno de 11 varas por 45, compuesta de 1 negocio, 2 comedores y 8 habitaciones, pisos de pinotea, cielorrasos y azotea de baldosas, cocina con 8 hornallas, 2 w. c. y baño, 3 patios de mosaico, con cloacas, pileta de lavar y luz eléctrica. Renta $ 6.000 al año. Y se vende con una base de $ 57.000 en dólar oro, dando, pagando los impuestos el 10 o|o de interés, con facilidades. Seña 8 o|o. Comisión 2 o|o a cargo del comprador, en dinero efectivo.

EL LUNES 20 de septiembre, a las 16 horas, en la misma vecindad. v30

F. González Elizalde

San Martín 97 U. T. 1592 Avda

CASITA CENTRAL, SOBRE

Callao y Rivadavia. Renta [illegible] $ 17.000, muy barato. [illegible] frente de piedra artificial con balcón [illegible] mosaicos, cloacas, en la [illegible] y demás detalles. Puede visitarse [illegible] de 14 a 17.

EL DOMINGO 26 de septiembre, a las 16, en la misma. Informes, San Martín núm. 92. s29

CASA QUINTA en Flores, —

San Eduardo No. 4959 y Av. Cnel. [illegible] terreno de 20x50 varas. Base $ [illegible] a plazo, con [illegible] Su edificio consta de jardín a frente, 5 amplios dormitorios comedor, hall, [illegible] servicio, galerías, cielo rasos yeso decorados, [illegible] y cocina a gas, patio mosaicos, aguas corrientes [illegible] frutales y otros detalles [illegible] visitarse podrán apreciarse, [illegible] de la Av. Rivadavia y subterráneo. Visítese.

EL DOMINGO 26 de septiembre a las 15, en la misma. Informes San Martín 92 s29

Saúl Z. Herrera

92 San Martín, U. T. 6731 Avenida

EN LO MEJOR DE FLORES

—Linda casa con entrada de automóvil, calle Carapachay 845 al 847, de [illegible] $ 8.000, todo a plazos. [illegible] de vereda al frente y jardín, [illegible] baño instalado, [illegible] na, w. c. cocheras, [illegible] galpón, cloacas, luz eléctrica y adoq. pago. Vestíbulo. Se entrega llave en mismo. Barrio espléndido.

El DGO. 26 de septiembre, a las 15.30. s19

CASA POR LAS CEDULAS.

Amplia finca de gran renta [illegible] da por el colegio. En el centro de Villa Devoto, calle Morón 4751 al 4753 y [illegible] frente a la calle Asamblea [illegible] 4136 y c. Base $ 12.000 cédulas ajuste [illegible] Edificio de grandes salas, varias [illegible] y comodidades que [illegible] se aprecian. Dista 4 c. de la [illegible] del tren y de los eléctricos 55 y 56.

EL DGO. 26 de septiembre a las 15.30 s19

EN FLORES, LINDA CASA

Calle Caracas 1011 de 10x30 v. Base $ 5.000 a plazos. Edificio en [illegible] jardín rústico al frente y costado, [illegible] comedor, baño, cocina, [illegible] carpintería de cedro, mosaicos [illegible] luz eléctrica y adoq. pago. A 100 mts. de eléctrico 84 en combinación subterráneo. Visítese, se entrega llave en mismo.

EL DGO. 26 de septiembre, a las 15.30 s19

EN VILLA LURO. — A 2 c.

de la estación y 30 varas del adoquinado, lindo lote de 10x15 vs. Base $ 2 v. c. Calle Morón al lado del núm. 5042 y Avenida Cerro, o sea a 4 c. de Rivadavia y del subterráneo.

EL DGO. 26 de septiembre, a las 16, s19

EN VILLA LURO. — A 3 c.

de la estación, lindo lote esquina calle Muñiz y San Julián, de 14x[illegible] vs. [illegible] o. Base $ 1.50 v|c, está cercada y [illegible] brada.

EL DGO. 26 de septiembre, a las 15.30 s19

A. Guaragna y Cía.

Victoria 875, U. T. 1303 Avda

RIVADAVIA 10608 — CON

grandes facilidades, moderna, 10 por 40 varas. Regio frente piedra, dos [illegible] vestíbulo, con vitraux, tres dormitorios cocina, baño instalado, jardín. Adoquinado pago. Es digna de verse. Base pesos 14.000 en mensualidades.

EL DOMINGO 26 de septiembre, a las 16.30. Allí. Pida datos. v30

FLORES — SAN RAMON

906. Esquina Lobos. A pocas cuadras de Rivadavia, moderna, 20 por 14.50 [illegible] con sótano, vidrieras y persianas metálicas, 2 salas con balcones, una pieza, baño y cocina. Todo material de primera. Preparada para altos. Base 12.000 pesos. Con facilidades.

EL DOMINGO 26 de septiembre a las 16.30. Allí. v30

FLORES — 3 LINDOS LO-

tes, 2 calle Landa al lado de la esquina San Pedrito (adoquinada) altura 7.50, miden 10 por 43 varas, otro lote esquina Lafuente y Monte, 360 varas cuadradas. Base pesos 3.50 vara cuadrada.

EL DOMINGO 26 de septiembre, a las 16, Allí. [illegible]

PUBLIO MASSINI y Cía.

EN FLORES — AZUL 143,

entre Ramón Falcón y Provincias Unidas, (hoy Juan B. Alberdi) a solo 1 1|2 cuadra de Rivadavia. Casa de familia. Nueva, consta de frente imitación piedra, estilo Luis XVI; taguán al óleo, hall, sala, escritorio, comedor con estufa, dormitorios, cocina, baño, pileta, servicio, w. c. completa, revestida de azulejos; cielorrasos de yeso con recuadros, pisos de pinotea y de mosaicos y persianas, carpintería de cedro del Paraguay, empapelados finos adamascados Despaú, galería de cristales, zócalos, aguas corrientes, cloacas, adoquinado pago, luz eléctrica, timbrulle y demás comodidades de una casa moderna. Base de venta $ 20.000 mln. al contado, pero si el comprador lo deseara, podríamos facilitarle en hipoteca, desde 1 a 5 años de plazo y con interés corriente, hasta la mitad del importe de la compra, previo trato en n. oficinas.

EL MIERCOLES 22 de septiembre, a las 15, en nuestra casa, San Martín 481 al 485. El terreno mide 10 varas de frente por 30 de fondo. Fácil de visitarse de 10 a 17. Títulos perfectos. Seña 8 o|o. Comisión 8 o|o. Informes, planos y fotografías a nuestra, San Martín 481|485.—Publio Massini y Cía. v22

JUDICIAL — EN AVELLA-

neda (Provincia al Sud), cuartel 4o., s

PROXIMOS REMATES Y FERIAS DE GANADOS

ADOLFO BULLRICH & Cía.

HOY

LAS VENTAS DE SHORTHORN EN PALERMO

HOY a las 9 y a las 14 continuaremos en la Exposición de Palermo las ventas de toros Shorthorn, iniciándolas con los productos de la

Categoría 9 A, box	822,	1er. Premio	de	Williams Angus
Id.	" 821,	2.o	"	de Williams Angus
Id.	" 804,	3.o	"	de Sucesión Narciso Vivot
Id.	" 809,	4.o	"	de Nicolás Bruzone e hijos
Id.	" 824,	5.o	"	de José A. Newton

y después los productos no premiados por orden de catálogo, hasta llegar a la

Categoría 9 B, box	849,	1er. Premio	de	Estancias Coello López Ltda.
Id.	" 866,	3er.	"	de José A. Newton
Id.	" 846,	4.o	"	de José N. Drysdale
Id.	" 853,	5.o	"	de Duggan Hnos.

continuando con los productos no premiados por orden de catálogo, hasta llegar a la

Categoría 9 C, box	897,	1er. Premio	de	María Tedín de Chapar
Id.	" 901,	2.o	"	de Alberto E. Castex
Id.	" 900,	3.o	"	de Pedro Estanguet
Id.	" 919,	4.o	"	de Williams J. Grant
Id.	" 890,	5.o	"	de Sucesión Narciso Vivot

continuando después con los productos no premiados por orden de catálogo, hasta llegar a la

Categoría 9 D, box	959,	1er. Premio	de	Pedro T. Pagés
Id.	" 945,	2.o	"	de Juan B. Boero
Id.	" 967,	4.o	"	de Carlos A. Brown
Id.	" 925,	5.o	"	de Pedro Hita

continuando después con los productos no premiados por orden de catálogo, hasta llegar a la

Categoría 10 A, box	989,	1er. Premio	de	Alberto E. Castex
Id.	" 971,	2.o	"	de José N. Drysdale
Id.	" 972,	3.o	"	de Sucesión Narciso Vivot
Id.	" 1004,	4.o	"	de Teodoro de Bary
Id.	" 986,	5.o	"	De Ramos Mexía y Bengolea

continuando después con los productos no premiados por orden de catálogo, y así en las categorías subsiguientes.

Otros informes en nuestro escritorio en la Exposición.

ADOLFO BULLRICH y Cía.

TOROS SHORTHORN, Polled Angus y Charoloses, en Olivos.—80 toros Durham puros por cruzamiento, colorados y rosillos, a cumplir 2 años, procedentes del establecimiento "La Paz" de la señora Vda. de de la Torre e hijos. Los toros en venta son de buen tipo y estado, hijos de padres de pedrigree de "La Delia" de Richecrri y "El Retiro" de Vivot, premiado en Palermo; en madres de origen Juan N. Fernández, 50 toros Durham de 1 1/2 y 2 1/2 años, colorados, rosillos colorados y rosillos blancos, hijos de padres de pedrigree de "Chapadmalal" de Martínez de Hoz, y "Las Rosas" de Healy, en madres puras por mestización, procedentes del establecimiento "Las Millas" en Berisso, F. C. C. A., del señor Juan Bermúdez, 10 toros Polled Angus puros por cruzamiento, criados a medio galpón, hijos de Rayston Proud Prince, Clausman of Curregie, Ross Noble 2o. of Mordon, en madres puras por cruzamiento, procedentes del establecimiento "Los Molles" del Sr. H. T. Fenwick, 10 toros Polled Angus, puros por cruzamiento, de 2 1/2 años, origen Mac Donald, Walter, criados a campo y 8 toros mestizos Charolaos de 2 años, a campo, procedentes del establecimiento "La Materna" de los señores Enrique Signoret y Cía. Se rematarán

EL VIERNES 24 de septiembre, a las 14.30, en nuestro local, en Olivos, F. C. C. A., con los reproductores a la vista. Toros: de Retiro, F. C. C. A., salen toros en el día del remate a las 10.45 y 12. Comisión 6 o/o, a cargo de los compradores. Mayores informes en nuestra casa, Florida 269 y 273. Adolfo Bullrich y Cía. v20

TOROS SHORTHORN de "San Adolfo".—200 toros criados a campo, procedentes de "San Adolfo", de los señores Fauson y Báez.

EL MIERCOLES 29 de septiembre, a las 14.30, en nuestro local en Olivos. Oportunamente, detalles completos.—Adolfo Bullrich y Cía. s16

LINCOLN IMPORTADO POR W. Candy. — Buen lote de 20 carneros Lincoln procedentes de las acreditadas cabañas de Money y Deand and Sons, importados por el Sr. W. Candy, se rematarán

EL MIERCOLES 22 de septiembre a las 14.30 en nuestro patio San Martín 254, previa exhibición. Comisión a cargo de los compradores.—Adolfo Bullrich y Cía. s20

CERDOS BERKSHIRE DE "La Imperial".—Buen lote de 8 machos y 10 hembras de pedigree, servidas por los padres de la cabaña, procedentes de "La Imperial", del señor Prudencio Hernández, se rematarán

EL MIERCOLES 22 de septiembre, a las 14.30, en nuestro patio, San Martín 254, previa exhibición. Comisión a cargo de los compradores.—Adolfo Bullrich y Cía. s17

PADRILLOS PERCHERON de pedigree y p. p. cruza: 8 padrillos Percherón de pedigree y puros por cruza, procedentes del establecimiento "La Unión" de la señora María Chapar de Errasquisse, se rematarán

EL MIERCOLES 22 de septiembre, a las 14.30, en remate, San Martín 254, previa exhibición. Comisión a cargo de los compradores.—Adolfo Bullrich y Cía. s17

Mañana

SELECTO LOTE DE 35 CARNEROS Y 14 OVEJAS

LINCOLN

de la cabaña Nicholson, incluso ejemplares ganadores de Campeonatos y otros grandes premios en las más importantes exposiciones de Inglaterra, importados por el Sr. Louis Miller.

MAÑANA a las 14.30

en nuestro patio, donde se exhiben.

ADOLFO BULLRICH y Cía. 19

MERINO ARGENTINO DE "La Rabona", de Orcampo, en venta particular: Buen lote de carneros Merino Argentino no inscriptos, procedentes del establecimiento "La Rabona" en Rosario, F. C. C. A. Se hallan en exhibición en nuestro patio San Martín 254. Otros informes en nuestra casa.—Adolfo Bullrich y Cía. v20

TOROS SHORTHORN DE "LA JULIA" DE ARZENO

En nuestro local: En OLIVOS

120 toros SHORTHORN

puros por cruza, de 2 dientes y dientes de leche, de muy buen tipo y estado, hijos directos de padres importados, adquiridos en nuestra casa en altos precios, y procedentes de las mejores cabañas nacionales, cruzados con madres puras por mestización, procedentes de los planteles de "La Julia"", se rematarán

El JUEVES PRÓXIMO a las 14.30

en nuestro local en Olivos.

ADOLFO BULLRICH y Cía.

FERIA ANUAL DE REPRO- ductores de Chapadmalal. Remate feria anual de reproductores de la cabaña "Chapadmalal" en Burzaco F. C. Sud, que comprende este año: 100 toros y 100 vaquillonas Shorthorn puros por cruzamiento y 6 padrillos Shire. La venta se realizará en las instalaciones de la cabaña, en Burzaco. F. C. S.

EL LUNES 27 de septiembre. Oportunamente detalles completos.—Adolfo Bullrich y Cía.

LINCOLN DE LOUIS MI- ller—Notable conjunto de 35 carneros y 14 ovejas Lincoln, procedentes de la cabaña Nicholson, de Inglaterra, e importados por el señor Louis Miller. Los planteles de Nicholson son reputados como de los mejores de la raza y entre los productos a venderse en el presente lote figuran ganaderos de campeonatos y de los más importantes premios en diversas exposiciones de Inglaterra, se rematarán

EL MARTES 21 de septiembre, a las 14.30, en nuestro patio, San Martín 254, previa exhibición. Comisión al comprador.—Adolfo Bullrich y Cía. s12

200 TOROS DE LA LIONEL de Drabble, en Olivos, F. C. C. A.—200 toros Shorthorn puros por cruzamiento, de 2 1/2 a 3 1/2 años, colorados y rosillos, criados a campo, con alimentación suplementaria, procedentes del establecimiento "Lionel", del señor Carlos W. Drabble, se rematarán

EL DOMINGO 3 de octubre, en nuestro local en Olivos, F. C. C. A. Oportunamente detalles completos.—Adolfo Bullrich y Cía.

TOROS Y VAQUILLONAS Shorthorn, en Olivos. Toros Shorthorn puros por cruza, "de Carrizo", de Palermo, "La Primitiva", de Larrague, y vaquillonas shorthorn de "las Colonias", de Vieytes (Bolo).

EL DOMINGO 26 de septiembre, a las 14.30, en nuestro local en Olivos. Oportunamente, detalles.—Adolfo Bullrich y Cía.

VAQUILLONAS Shorthorn de Lagos. Selecto lote de 70 vaquillonas Shorthorn de pedigree, puras, procedentes de la cabaña "La Estrella" de D. Pedro T. Lagos, se rematarán

EL SABADO 2 de octubre a las 14.30, en nuestro local en Olivos, previa exhibición. Comisión a cargo del comprador. Oportunamente detalles completos.—Adolfo Bullrich y Cía. s17

SHORTHORN DE Marshall. Lote especial de 25 toros Shorthorn de pura sangre, procedentes de una de las familias de Inverquhomery, Augustas y Brawoods, Cruickshank Bruchester, los vendeors y Clipper, Mary Duchess, Isabel y Claras y otras, importados por el señor A. J. Marshall, se rematarán

EL VIERNES 24 de septiembre, a las 14.30, en nuestro patio San Martín 254, previa exhibición. Comisión al comprador. Los compradores podrán informarse en nuestra casa, Florida 273.—Adolfo Bullrich y Cía. s19

TOROS DURHAM P. P. CRI- za, de "El Castor", en Olivos. Toros Durham puros por cruzamiento, criados a medio galpón y procedentes del establecimiento "El Castor" del señor Francisco Bonnet, se rematarán

EL JUEVES 23 de septiembre, a las 14.30 en nuestro local en Olivos (F. C. C. A.). Previa exhibición. Toros: La Rotta a Sola Tenaza el día de la venta a las 13.15 y 14. Comisión a cargo de los compradores. Mayores informes en nuestra casa, Florida 273.—Adolfo Bullrich y Cía. s19

TOROS SHORTHORN de "La Julia", de Arzeno. — 120 toros Shorthorn puros por cruzamiento, de 2 dientes y dientes de leche de muy buen tipo y estado, hijos directos de padres importados, adquiridos en nuestra casa en altos precios, y procedentes de las mejores cabañas del país cruzados con madres puras por mestización, procedentes de los planteles del establecimiento "La Julia", del señor Fortunato Arzeno, se rematarán

EL JUEVES 23 de septiembre, a las 14.30, en nuestro local en Olivos, con los reproductores a la vista y en lotes apropiados. Oportunamente detalles completos.—Adolfo Bullrich y Cía. s17

Vaquillonas Shorthorn impor- tadas por Shepherd y Wilson. — Notable lote de 22 vaquillonas Shorthorn de pedigree, importadas de EE. UU. de América por los señores Shepherd y Wilson, incluyendo en el lote descendientes de las familias Cruickshank, Myrtle, Irsha, Lancaster, Duchess of Gloster, Emily, Broadhooks, Rosebary, Cruickshank, Victoria May y otras. Se rematarán

EL MIERCOLES 29 de septiembre, a las 14.30, en nuestra casa, San Martín 254, previa exhibición. Solicítese el catálogo con detalles completos. Adolfo Bullrich y Cía. s17

JUAN JOSE LINARI

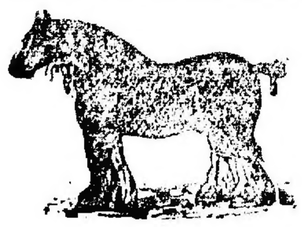

EL MARTES 21 DE septiem- bre a las 14 y en mi local, Bolívar 4[illegible], en [illegible] dicho especial y pedigree [illegible] vacunos puros por cruza de [illegible] sidad y 4 muy buenos carneros de [illegible] igual clase de la mejor procedencia [illegible] James Mein, 10 muy buenas vaquillonas mestizas Durham, especiales en cuerpo y producción, 230 novillos mestizos Durham, [illegible] novillos mestizos Durham, a 2 y 2 1/2 años, [illegible] 2 1/2 años, [illegible] Durham, de 1 1/2 a 2 años, [illegible] Durham, de 1 1/2 a 2 años. [illegible] cada uno, 195 vacas mestizas Durham, [illegible] vacas mestizas Durham, de 1 1/2 a 2 años, [illegible] Durham, 6 toros, 135 vacas mestizas Durham, [illegible] buen criado, con 195 terneros al pie; 50 vaquillonas mestizas Durham, 1 y 1 1/2 años, especiales, hijas de carneros; 165 vaquillonas mestizas Durham, 1 1/2 años, marca [illegible] 200 [illegible] años, [illegible] cuarenta mestizas Durham, 1 1/2 a 2 años, [illegible] buen criadas, 70 capitoné mestizas Durham, 2 a 3 años, [illegible] 15 vacas mestizas Durham, bien criadas; 8 vacas mestizas Durham, [illegible] 42 toros mestizos Durham, 1 y 2 años, buen [illegible] Condición 2 o/o a cada pedido en las [illegible] Por más datos dirigirse a los reproductores, o nuestra sucursal en Rosario, [illegible] Martín 1[illegible] o en Villa María al señor Eugenio Garde, o a [illegible] Pedro y Antonio Lanusse, Belgrano 836. v20

Nazar y Hernández

EN LUJAN, F. C. O. — 305.o remate feria.

EL JUEVES 30 de septiembre, a las 14.30. Anotaciones a nuestro escritorio, Rivadavia 50, o a nuestro representante en Lujan, señor Enrique Yanix.—Nazar y Hernández. s15

P. Francisco Fourquet

EN CAÑADA VERDE F.C.P. [illegible] en mis instalaciones

EL MIERCOLES 29 de septiembre, 2.000 vacunos, ante mi Dirección Durham inscriptos, [illegible] vacunos, [illegible] vaquillonas, [illegible] toros, [illegible] novillos, [illegible] novillitos, [illegible] vacas, [illegible] vaquillonas, [illegible] toros, [illegible] novillos, [illegible] novillitos (en lotes).

NOTA: Allí se dará principio a la venta de haciendas pesadas, en el mismo local de ferro. 432. Los [illegible] campo en [illegible] para [illegible] a 5 leguas de Cañada Verde, F. C. P. v29

EDUARDO JOLLY v20

1050 vacunos 1050

Incluso:

500 NOVILLITOS 500

y

HACIENDA de TAMBO

EN GENERAL RODRIGUEZ 3[illegible],0 remate feria de haciendas generales.

EL LUNES 20 de septiembre, a las 14, para el que tenemos anotado hasta ahora los siguientes lotes: 120 novillos, vacas y [illegible], 150 novillitos sola marca, especiales en clase y estado, 300 novillitos y novillitos mestizos, 100 vaquillonas y terneros mestizos, 80 vacunos al corte, 88 vacas lecheras especiales, servidas por toros pedigrí de pedigrée, provenientes de los afamados tambos de los Sres. Mouras e hijos, y muy adelantadas, 100 vacas lecheras con [illegible] terneros chicos, provenientes de los tambos de los Sres. Pedro Urrizaga e hijos y Angel Hnos., 3 toros mestizos Durham, especiales para tambos, 1 carro con [illegible], 16 caballos de tiro y silla. Nota: Hay porteros en la feria para los lotes que lleguen con anterioridad a los remates y para los que deban esperar vagones para ser embarcados; personal competente para cargar y descargar todos los lotes equitativos. Comisión 2 o/o al comprador y 2 o/o al vendedor en vacuno, 3 o/o en yeguarizo y 5 o/o en muebles y [illegible]. Llegada de trenes: Salida de Once 6.25, 7.25, 9.40 y 12.25, parando este último frente a la feria. Regreso de Rodríguez a las 16.07, 18.37 y 19.01, parando estos dos últimos frente a la feria. Nota: A los señores clientes que tomen el tren de las 12.25 en el Once y regresen en el día, les conviene sacar boleto de recreo ida y vuelta a Galván, que a más de resultarle más barato a los General Rodríguez, no lleva recomendados en esta estación en sacar boleto a la feria. Pedidos del local e informes directamente a la feria. (El F. C. de Gral. Rodríguez), ó a mi escritorio en Buenos Aires, 25 de Mayo N.o 12, (E. T. 5270 Avenida). s16

José M. de Yriondo y Cía.

SHORTHORN y LINCOLN de [illegible]. Notable lote compuesto de 15 toros [illegible] "Pearl Hunter", campeón en la Exposición de Palermo, de 1911, y de "Rolen's Cream", y 10 carneros Lincoln hijos de importados. Están en exhibición en nuestro Tattersall, B. Mitre 552, donde se rematarán

EL JUEVES 23 de septiembre a las 16. —Los M. de Yriondo y Cía. v22

6 TOROS DURHAM lecheros, de año y medio y de dos años, hijos del toro importado "Redcorton Escort", procedentes del establecimiento del señor María Cora, se rematarán en nuestro Tattersall.

EL VIERNES 24 de septiembre, a las 14.30.—José M. de Yriondo y Cía. v22

4 PADRILLOS PERCHERON puros de pedrigrée inscriptos, de 3 años, procedentes del establecimiento "India Muerta" de Cañada, del señor Jorge Saavedra, se rematarán en nuestro Tattersall.

EL VIERNES 24 de septiembre, a las 14.30.—José M. de Yriondo y Cía. v22

JOAQUIN P. VILLAR

En la estación Lartigau

F. C. C. R. a Pto. BELGRANO

PARTIDO DE CORONEL PRINGLES

600 ANIMALES VACUNOS

buen mestizo Durham y Hereford

300 ANIMALES LANARES

m. Lincoln

5.o Remate-Feria en mis instalaciones

El MIERCOLES 22 de septiembre

A las 13

Por datos y consignaciones dirigirse a mis escritorios de Lartigau, Cuenca Por los y Lapido.

JOAQUIN P. VILLAR v21

F. Oscar Cachau

Remates, comisiones, importes, Cangallo 841, B. Aires

EN EMILIO V. BUNGE, F. C. S. (Partido de Gral Villegas). Los reconocidos reproductores de haciendas, 500 vacunos, Cría [illegible] y la vista de los interesados, incluso 250 novillos mestizos Inglesado, Durham, Hereford [illegible]

EL VIERNES 24 de septiembre, a las 13 horas. Un mes [illegible] instalaciones. Por consignaciones o informes a mi escritorio, Cangallo 841, Buenos Aires, o a mi representante en Emilio V. Bunge, señor Ariel C. Tortoni. v23

EN DOMSELAAR, F. C. S.— 150 vacunos, el[illegible]dos y en lotes.

EL LUNES 20 de septiembre, a las 13.30. Detalles por carteles, por informes a mi escritorio, Cangallo 841, B. Aires o a mi [illegible], al señor José Larrilla. v20

CASARES Hnos. & Cía.

SUCESORES DE CASARES Hnos. y DIEHL

HOY Las ventas de SHORTHORN

En la EXPOSICION INTERNACIONAL de GANADERIA en PALERMO

HOY a las 9 y a las 14 continuarán las ventas de reproductores Shorthorn a galpón, iniciándose las nuestras con:

CATEGORIA 9 A—

Box 798, 799 y 800 de "San Juan", de Emilio Solari
" 820 de "La Negra", del Dr. Santos L. Gutiérrez

CATEGORIA 9 B—

Box 845 de "San Juan", del Sr. Emilio Solari
" 864 de "La Fortuna", de D. Julio Peña
" 877 de "Mari Huincul y Martín Fierro", de Domingo Pablo y Adolfo Olivera Ltda.

CATEGORIA 9 C—

Box 904 de "La Negra", del Dr. Santos L. Gutiérrez
" 913 y 914 de "Mari Huincul y Martín Fierro", de D. P. y Adolfo Olivera Ltda.

CATEGORIA 9 D—

Box 928 de "San Juan", de Emilio Solari
" 937 importado por Emilio R. Casares
" 950 de "La Cuadrada", del Sr. Silvano Bonomo
" 954 de "Cabaña Maipú", de Mario y Oscar Casey
" 963 de "Mari Huincul y Martín Fierro", de D. P. y A. Olivera Ltda.
" 965 de "Los Alamos", de E. Meyer Pellerano

CATEGORIA 10 A—

Box 996 de "La Cuadrada", del señor Silvano Bonomo
" 997 y 998, de "Cabaña Maipú", de Mario y Oscar Casey
" 1009, de "Mari Huincul" y "Martín Fierro", de D. P. y A. Olivera Ltda.

CATEGORIA 10 B—

Box 1032 y 1033, importados por Emilio R. Casares
" 1043 y 1044, de "La Cuadrada", del señor Silvano Bonomo
" 1015, de la "Cabaña Maipú" de Mario y Oscar Casey
" 1052, de "La Novenadulces", de Ramos M. Aguirre.

Otros informes en nuestra escritoria en la Exposición.

CASARES Hnos. y Cía.

SHORTHORN A CAMPO. — 270 toros y vaquillonas de "El Refugio", de Quintana y compañía, en Rufino. Remate anual de la cabaña "El Refugio". Comprende: 270 toros, 200 vaquillonas servidas por hijos de Apollo 3, H. B. A. 42,438, tercer premio en Palermo 1917, medio hermano del campeón en Palermo 1918, Pearl Hunter, pues los dos son hijos de Bletchley Storm, que también es abuelo del Gran Campeón y Señor Campeón de este año, y 200 vaquillonas sin servir. Shorthorn, p. p. cruza de 2 años, a campo. Reproductores y ejemplares de gran clase, origen y tipo con muy buenas condiciones. La mejor recomendación sobre la clase de la hacienda de "El Refugio" es el premio obtenido por un novillo hijo de padre y madre del mismo origen que los reproductores a venderse en este remate. Ese novillo de dos dientes que formaba parte del lote 515 obtuvo en el Concurso de Ganados Gordos en Palermo el año pasado, el primer premio por mejor calidad de carne, y el tercer premio por mejor rendimiento de carne, mereciendo del Jurado la siguiente observación: "...gran tipo de animal para carnicero". Se rematarán

EL MIERCOLES 22 de septiembre, a las 13 horas, en nuestras instalaciones en Rufino, F. C. Pacífico y Central Argentino. El tren para Rufino, sale de Retiro Pacífico, el tercero, siguiente del remate, a las 20.15. Casares Hnos. y Cía. v24sep.

TOROS Y VAQUILLONAS de "Huetel" y "San Jacinto", en Monte Chico (Moreno, F. C. Oeste). 250 toros y 250 vaquillonas de 2 años, Durham, p. p. cruza y 6 carneros, de las estancias "Huetel" en 25 de Mayo, y "San Jacinto", en Rojas, y 30 vacas y vaquillonas Jersey, de la estancia "San Jacinto", en Mercedes, libres de tuberculosis. Las vaquillonas Durham, servidas por toros de "San Jacinto" en Mercedes, se rematarán

EL SABADO 25 de septiembre, a las 14, en Monte Chico (Moreno, F. C. Oeste), donde estarán en exhibición y pueden revisarse. El día de la venta correrá un tren especial de ida y vuelta, entre Once y Moreno, el que parará frente a Monte Chico. Este tren saldrá del Once a las 13.10, regresando una vez terminado el remate. Comisión a cargo del comprador. — Casares Hnos. y Cía. s8

SHORTHORN DE pedigree y p. p. cruza de "Mari Huincul", de Olivera Ltda., en Capilla del Señor, F. C. C. A. A., 250 toros Shorthorn p. p. cruza de 2 y 2 1/2 años a campo; 30 toros Shorthorn de pedigrée a campo y 200 vaquillonas Shorthorn p. p. cruza de 2 años servidas y sin servir de gran clase, origen de toros importados y premiados en Palermo y madres de reputadas tribus de la raza nacidos y criados en la cabaña "Mari Huincul", de Domingo, Pablo y Adolfo Olivera Ltda. Se rematarán

EL JUEVES 30 de septiembre, a las 13 horas en las instalaciones de la cabaña, situadas sobre la estación Capilla del Señor, F. C. C. A. y Central Buenos Aires. Oportunamente mayores detalles.—Casares Hnos y Cía. s17

TOROS SHORTHORN impor- tados. 10 toros Shorthorn gran clase, seleccionados en importantes cabañas del Reino Unido, y que pertenecen a las más reputadas familias de la raza importados por los señores Alexander y Addie, y señor William S. Niven, se rematarán:

EL VIERNES 24 de septiembre, a las 9.30, en nuestra casa, Sarmiento 367, donde se exhiben. Casares Hnos. y Cía. s17

SHORTHORN IMPORTADO por Barker y Wilkinson, 6 toros Shorthorn, origen de reputadas tribus de la raza, importados de Reino Unido, por los señores Barker y Wilkinson, se rematarán

EL VIERNES 24 de septiembre, a las 9.30, en nuestra casa, Sarmiento 367, donde se exhiben. Casares Hnos. y Cía. s17

EXPOSICION DE BALCAR- ce, 48.a Exposición Ganadera, Agrícola e Industrial, organizada por la S. Rural de Balcarce, se realiza en los días 17 a 20 de octubre próximo. Pedidos de local se reciben en nuestras oficinas, Sarmiento 367, Buenos Aires, y en el escritorio del señor Fernando Herrera en Balcarce, donde los interesados pueden solicitar planillas, reglamentos e informes. El plazo para la inscripción vence

EL SABADO 25 de septiembre.—Casares Hnos. y Cía. s17

PASADO MAÑANA, MIERCOLES — EN RUFINO

670 Toros y Vaquillonas de 2 años SHORTHORN

p. p. c., a campo, gran clase, tipo y origen de la cabaña

"EL REFUGIO" de Quintana y Cía.

El remate se realizará en nuestras instalaciones sobre la estación, a las 13.
El tren para RUFINO, sale de RETIRO (Pacífico), MAÑANA, a las 20.15

CASARES Hnos. y Cía.

ALCHOURRON Hnos.

REMATES — COMISIONES — CONSIGNACIONES

200 toros Durham, a campo 200

De 2 años; mayor parte colorados, habiendo 25 de pedrigrée. Además

20 TOROS A MEDIO GALPON, MAYORIA DE PEDIGREE 20

50 VEGUITAS al corte HACIENDA, alambre, 22 H. G., CLYDESDALES, 1 CABRILLO, id. Sec. REMATE DE REPRODUCTORES EN "LA BRISA", TANDIL, ferrocarril del Sud

EL DOMINGO 26 DE SEPTIEMBRE A LAS 11.30

dejando de un almuerzo completo. — Más datos en el aviso detallado.

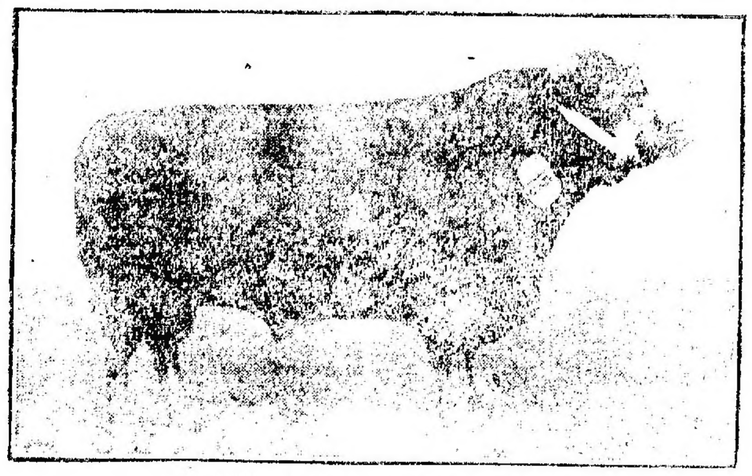

RED ROVER - COLORADO - LITORIA 30

Nota: Cabe que el 50 de Cobb en su pedigrée de Palermo. La [illegible] entera [illegible] adquirido a $ 70.000 m/n para la [illegible] LA BRISA y LA CAROLINA [illegible] de Don Justo [illegible]. v21

500 VACUNOS EN TANDIL,

F. C. S. [illegible] Remate [illegible] instalaciones de [illegible]

EL LUNES [illegible] Detalle: 40 [illegible] especiales; 150 [illegible] lotes; 45 vacas [illegible] vaca al corte [illegible] vacas con [illegible] 300 [illegible] ya consumo. [illegible] El capital y [illegible] que asiste de P. [illegible] a las 6.07 y 6.25 de [illegible] Regresos: Salen de Tandil [illegible] del remate a las 2.50 y [illegible] vamente, del [illegible] Comisión 2 o/o a cargo [illegible] generales, 3 o/o en [illegible] tizos. Informes y [illegible] Bustos Valverde y los [illegible] C. S. en [illegible] Aires.—Alchourrón Hnos. s7

1400 VACUNOS EN RUFI

[illegible] Alchourrón s19

200 TOROS DURHAM a cam-

[illegible]

JUNCAL — 6.500 VACU

[illegible]

2.500 VACUNOS EN JUNTA

F. C. P. [illegible] Remate [illegible] en el establecimiento [illegible] Tomás Gr[illegible] [illegible] Don Pedrito, de la [illegible]

EL VIERNES [illegible] en el viaducto [illegible] la misma vía. [illegible] informes y [illegible] González, en el [illegible] Casa, Salamanca [illegible] 1[illegible] Hood

700 VACUNOS EN C. PRIN-

gles, F. C. S. [illegible] mate feria en [illegible] ciedad de [illegible]

El MIERC[illegible] Procedencias [illegible] dos de local [illegible] Pringles F. [illegible] cidente 447[illegible]

HACIENDAS EN AYAC

No. F. C. S. [illegible] siones de la [illegible]

EL MIERC[illegible] 13 Próximam[illegible] cidas de local [illegible] en Ayacucho, F. [illegible] a mi [illegible] Sarmiento 442[illegible] E. Aires. — Alchourrón Hnos.

3.000 VACUNOS EN JU-

[illegible] F. C. P. Remate feria de hacienda [illegible] Propiedades de la Sra. [illegible] W. Bro[illegible]

EL [illegible] se recibirán a las 12, [illegible] Detalles y pedidos [illegible] del local de la [illegible] W. Brown [illegible] Rodríguez [illegible] Aires. s15

JUNCAL — 715 VACUNOS

[illegible]

HACIENDAS en Jeppener, F.

C. S. Remate en el local de costumbre, [illegible] 4 de octubre a las 13. Por [illegible] detalles. Informes a pedidos [illegible] Pedro T. Campos [illegible] Hnos. s16

3.000 VACUNOS EN JU-

[illegible] F. C. P. Remate feria de hacienda [illegible] Propiedades de la Sra. [illegible] W. Brown [illegible]

EL [illegible] se recibirán a las 12, [illegible] Detalles y pedidos [illegible] del local de la [illegible] W. Brown [illegible] Rodríguez [illegible] Aires. s15

JUNCAL — 715 VACUNOS

[illegible]

Miguel y Angel Castellar

NOVILLOS EN AZUL, F. C.

[illegible] Nuestro [illegible] remate [illegible] [illegible] y Instituto, 10 [illegible]

HACIENDAS EN AZUL (F.

[illegible] nuestras instalaciones de [illegible] local[illegible]

[illegible] de septiembre. Oportunamente detalles completos. Por [illegible] a nuestras casas de Azul [illegible] Sarmiento 645.—Miguel y Angel Castellar. v29

PEDRO y ANTONIO LANUSSE

2.350 VACUNOS

EN VILLA MARIA, F.C.C.A.

en nuestras instalaciones a las 13.30

EL MARTES 21 DE SEPTIEMBRE

(Véase detalle) PEDRO y ANTONIO LANUSSE v29

HACIENDAS en VILLA MA- ría, F. C. C. A.

EL MARTES 21 de septiembre a las 13.30, en nuestras instalaciones en las inmediaciones de la estación [illegible] de la ciudad de [illegible] [illegible] siguiente detalle: [illegible] 235 novillos mestizos Durham, 2 y 2 1/2 años, [illegible] novillos mestizos Durham, 2 y 2 1/2 años, [illegible] vaquillonas mestizas Durham, especiales en cuerpo y producción, 230 novillos mestizos Durham, [illegible] novillos mestizos Durham, a 2 y 2 1/2 años, [illegible] 2 1/2 años, [illegible] Durham, de 1 1/2 a 2 años, [illegible] cada uno, 195 vacas mestizas Durham, [illegible] vacas mestizas Durham, de 1 1/2 a 2 años, [illegible] Durham, 6 toros, 135 vacas mestizas Durham, [illegible] buen criado, con 195 terneros al pie; 50 vaquillonas mestizas Durham, 1 y 1 1/2 años, especiales, hijas de carneros; 165 vaquillonas mestizas Durham, 1 1/2 años, marca [illegible] 200 [illegible] años, [illegible] cuarenta mestizas Durham, 1 1/2 a 2 años, [illegible] buen criadas, 70 capitoné mestizas Durham, 2 a 3 años, [illegible] 15 vacas mestizas Durham, bien criadas; 8 vacas mestizas Durham, [illegible] 42 toros mestizos Durham, 1 y 2 años, buen [illegible] Condición 2 o/o a cada pedido en las [illegible] Por más datos dirigirse a los reproductores, o nuestra sucursal en Rosario, [illegible] Martín 1[illegible] o en Villa María al señor Eugenio Garde, o a [illegible] Pedro y Antonio Lanusse, Belgrano 836. v20

EN HUINCA RENANCO. (F.C.P.)

2.360 VACUNOS

entrando 1200 novillos de 1 a 3 años y 450 vacas servidas,

El Miércoles 22 de Septiembre

En nuestras instalaciones

(Véase aviso detalle) PEDRO y ANTONIO LANUSSE. v21

HACIENDAS EN HUINCA [illegible] F. C. P.

EL MIERCOLES 22 de [illegible] a las 13.30 en nuestras [illegible] en las haciendas [illegible]

HACIENDAS EN LAS RO- sas, C. C. C. A.

EL JUEVES 23 de [illegible] en nuestras instalaciones en las inmediaciones [illegible] en lotes y [illegible] siguiente detalle: [illegible] novillos mestizos Durham, 2 y 2 1/2 años, [illegible] vaquillonas mestizas Durham, especiales en cuerpo y producción, [illegible] vaquillonas mestizas Durham, [illegible] Durham, de 1 1/2 a 2 años, [illegible] Durham, de 1 1/2 a 2 años, [illegible] cada uno, 195 vacas mestizas Durham, [illegible] vacas mestizas Durham, de 1 1/2 a 2 años, [illegible] Durham, 6 toros, 135 vacas mestizas Durham, [illegible] buen criado, con 195 terneros al pie; 50 vaquillonas mestizas Durham, 1 y 1 1/2 años, especiales, hijas de carneros; 165 vaquillonas mestizas Durham, 1 1/2 años, marca [illegible] 200 [illegible] años, [illegible] cuarenta mestizas Durham, 1 1/2 a 2 años, [illegible] buen criadas, 70 capitoné mestizas Durham, 2 a 3 años, [illegible] 15 vacas mestizas Durham, bien criadas; 8 vacas mestizas Durham, [illegible] 42 toros mestizos Durham, 1 y 2 años, buen [illegible] Condición 2 o/o a cada pedido en las [illegible] Por más datos dirigirse a los reproductores, o nuestra sucursal en Rosario, [illegible] Martín 1[illegible] o en Villa María al señor Eugenio Garde, o a [illegible] Pedro y Antonio Lanusse, Belgrano 836. v20

HACIENDAS EN BALCAR- ce.

EL VIERNES [illegible] a las [illegible] en las [illegible] [illegible] Por [illegible] Barham, con [illegible] [illegible] Por más [illegible] Pedro [illegible] 836. v22

HACIENDAS EN DEAN FUNES, F. C. C. [illegible]

[illegible] Durham y [illegible] Hereford y [illegible]

EL LUNES 27 [illegible] Detalles de local e informes dirigirse a nuestro escritorio en Cerro, a nuestra sucursal en Rosario, calle [illegible] o en Dean Funes al señor Félix Rinaud.—Pedro y Antonio Lanusse, Belgrano 836. v26

EXPOSICION GANADERA [illegible]

EN LAS FLORES F. C. S. [illegible]

EL MIERCOLES [illegible] especiales señor [illegible] Por pedidos e informes dirigirse a nuestro escritorio en Las Flores, Juan Quinton [illegible] Antonio Lanusse. Belgrano [illegible]

EXPOSICION GANADERA [illegible]

REPRODUCTORES. — La [illegible] exposición de [illegible] a galpón y [illegible] Carneros 10, [illegible] [illegible] Hughes; "Shorthorn [illegible] Mocha", de [illegible] "Las Marinas" [illegible] Ltda., de Luis A. [illegible] Hacienda [illegible]

Las [illegible] instalaciones [illegible] a mano [illegible] nuestra [illegible] [illegible] Aeroplano [illegible]

REPRODUCTORES. — La [illegible] exposición de [illegible] a galpón y [illegible] Carneros 10, [illegible] [illegible] Hughes; "Shorthorn [illegible] Mocha", de [illegible] "Las Marinas" [illegible] Ltda., de Luis A. [illegible] Hacienda [illegible]

Las [illegible] instalaciones [illegible] a mano [illegible] nuestra [illegible] [illegible] Aeroplano [illegible]

700 VACUNOS EN C. PRIN- gles, F. C. S. [illegible] mate feria en [illegible] ciedad de [illegible]

El MIERC[illegible] Procedencias [illegible] dos de local [illegible] Pringles F. [illegible] cidente 447[illegible]

HACIENDAS EN AYAC [illegible] No. F. C. S. [illegible] siones de la [illegible]

EL MIERC[illegible] 13 Próximam[illegible] cidas de local [illegible] en Ayacucho, F. [illegible] a mi [illegible] Sarmiento 442[illegible] E. Aires. — Alchourrón Hnos.

REPRODUCTORES. — La [illegible] exposición de [illegible] a galpón y [illegible] Carneros 10, [illegible] [illegible] Hughes; "Shorthorn [illegible] Mocha", de [illegible] "Las Marinas" [illegible] Ltda., de Luis A. [illegible] Hacienda [illegible]

Las [illegible] instalaciones [illegible] a mano [illegible] nuestra [illegible] [illegible] Aeroplano [illegible]

REPRODUCTORES. — La [illegible] exposición de [illegible] a galpón y [illegible] Carneros 10, [illegible] [illegible] Hughes; "Shorthorn [illegible] Mocha", de [illegible] "Las Marinas" [illegible] Ltda., de Luis A. [illegible] Hacienda [illegible]

Las [illegible] instalaciones [illegible] a mano [illegible] nuestra [

Carlos Olmi

JUDICIAL — Garay 3740|6—
A una cuadra de la avenida Boedo. Grandes facilidades de pago. Muy sólida casa con negocio, 6 habitaciones, sótanos, baño, cocina, pileta, patios y cobrada independiente para familias. Amplio terreno de 720 varas cuadradas. Base ínfima 15.000 pesos, es decir, i$ 20 vara! por terreno con sólido edificio, aguas corrientes, luz eléctrica, cloacas y adoquinado todo pagado. Mitad al contado y mitad a plazo de 1 a 5 años a opción del comprador. Juez, doctor Klappenbach, secretaría Gutiérrez, sucesión Lagomaggiore.

EL JUEVES 30 de septiembre a las 16, en Reconquista 353. Después detalles.—Carlos Olmi, Reconquista 353. U. T. 3290. Avenida. v20

JUDICIAL — Paraguay 2801|5
esquina Ancherena 1108|12. Gran casa de renta. Negocio y tres fincas. A 1 cuadra de Córdoba. 3 de Fueyrredón y Santa Fe. Aguas corrientes, luz eléctrica, cloacas y adoquinado pagado. Base ínfima: 56,666,67 pesos. Juez doctor Seeber, secretaría Quirno Costa. Sucesión Allieri. Después detalles.

EL JUEVES 30 de septiembre a las 16 en Reconquista 353.—Carlos Olmi, Reconquista 353. U. T. 3290 Avenida. v20

FINCA, PASCO 624 AL 628—
A 9 cuadras del palacio del Congreso. Casa de extraordinaria solidez, construída en cal y tierra romana, y en alto. 415 varas. 5 habitaciones, vestíbulo, oficinas, piletas y amplio galpón con capacidad para 8 automóviles. Gran oportunidad. Algo bueno. Base ínfima: pesos 6.000.

EL JUEVES 30 de septiembre a las 16, en Reconquista 353. Después detalles.—Carlos Olmi, Reconquista 353. U. T. 3290 Avenida. v20

SAN JUAN 1949 al 1957 —
A una cuadra de la avenida Entre Ríos. Sólida propiedad de renta. Negocio, 4 departamentos y un piso alto. Sobre amplio terreno de 396 varas cuadradas. Materiales de calidad. Base pesos 60.000. Renta neta ídem. Edificado hace dos años. Impuestos 8.856 anuales. O sea 14.70 o|o anual. Aguas corrientes, luz eléctrica, cloacas y adoquinado pagado.

EL JUEVES 30 de septiembre a las 16, en Reconquista 353. Después detalles completos. Visitas de 12 a 17.—Carlos Olmi, Reconquista 353. U. T. 3290 Avenida. v20

Avda. Montes de Oca 281 al 300
La gran cuadra Avda. Montes de Oca e Iturraspe. En pleno centro Sur. Con todas las calles. Lotes chicos. A $ 4.12 cuadra. Cerca de la estación Constitución y 2 de Brasil y Bernardo de Irigoyen. A 100 metros del puente Díaz Vélez y a pocos pasos de los establecimientos Bagley. Base ínfima: pesos 4o vara. Después detalles. Visítese a toda hora.

EL JUEVES 30 de septiembre a las 16, en Reconquista 353.—Carlos Olmi, Reconquista 353. U. T. 3290 Avenida. v20

SOLICITEN FOLLETOS
del valioso inmueble de "La Platense", sobre la Ribera Sur del Riachuelo, al lado del puente Transbordador (Pte. Saliente) frente a las calles Pedro Mendoza 2508 esq. Garibaldi, donde no hay tierra disponible y donde hay se encuentran las grandes firmas. Los folletos, que se levantan sobre 13.445 varas, 46 centímetros, con vías, muelles, con hasta seguridad sobre plataforma de acero y cemento. Ubicación inmejorable para fábricas o industrias. Base inicial: $ 6 la vara. Se rematará el MIERCOLES 10 de noviembre a las 16, en Reconquista 353. Después detalles, Carlos Olmi, Reconquista 353. U. T. 3290, Avenida. v21

Corral y Lauría

En socios de la casa José Conti y Cía.

LARREA 1180, ENTRE S. FE
y Arenales. Situación descollante del aristocrático barrio Norte. Casa moderna, de lujo y arquitectónicamente distribuída. Tiene recepción al frente, compuesta de sala, antesala o escritorio, hall y comedor cuscurita planta habitación, de cuatro dormitorios y baño, con pasaje interno; después cocina, dos habitaciones y w. c. Amplio patio y fondo para jardín. Detalles: Tarjetas y datos en nuestra oficina de Irigoyen 1 del Puente Transbordador. Hay que ver para creer. Después detalles. Visítese a toda hora.

EL JUEVES 30 de septiembre a las 16, en Reconquista 353. Después detalles completos. Visitas de 12 a 17.—Carlos Olmi, Reconquista 353. U. T. 3290 Avenida. v20

Avda. Montes de Oca 281 al 300
La gran cuadra Avda. Montes de Oca e Iturraspe. En pleno centro Sur. Con todas las calles. Lotes chicos. A $ 4.12 cuadra. De la estación Constitución y 2 de Brasil y Bernardo de Irigoyen. A 100 metros del puente Díaz Vélez y a pocos pasos de los establecimientos Bagley. Base ínfima: pesos 4o vara. Después detalles. Visítese a toda hora.

EL JUEVES 30 de septiembre a las 16, en Reconquista 353.—Carlos Olmi, Reconquista 353. U. T. 3290 Avenida. v20

SOLICITEN FOLLETOS
del valioso inmueble de "La Platense", sobre la Ribera Sur del Riachuelo, al lado del puente Transbordador (Pte. Saliente) frente a las calles Pedro Mendoza 2508 esq. Garibaldi, donde no hay tierra disponible y donde hay se encuentran las grandes firmas. Los folletos, que se levantan sobre 13.445 varas, 46 centímetros, con vías, muelles, con hasta seguridad sobre plataforma de acero y cemento. Ubicación inmejorable para fábricas o industrias. Base inicial: $ 6 la vara. Se rematará el MIERCOLES 10 de noviembre a las 16, en Reconquista 353. Después detalles, Carlos Olmi, Reconquista 353. U. T. 3290, Avenida. v21

Angel Valor e Cía.

SAN JUAN 1253, CASA BA-
ja, desocupada, flamante. Consta de sala, antesala, comedor, 4 dormitorios, baño, cocina, w. c. y frente instalación moderna, gran calefón, puerta de calle y cancel de vidrio, vidrios biselados, cortinados de cable y oro, cielos rasos de yeso, pisos de pinotea, cerrojos de yeso, todas las habitaciones empapeladas. Dos patios con piso de mosaico, cocina de tales y amplio fondo con parrilla. Luz eléctrica, gas, aguas corrientes. Adoquinado pagado. Terreno con 496.60 varas cuadradas "sobrecopas". Base $ 48.000 m|n, pudiendo dejar en hipoteca $ 25.000, a dos años y 8 o|o de interés anual. Seguro adelantado. Visítese de 9 a 11 y de 14 a 17.

EL MIERCOLES 22 de noviembre a las 15, en nuestro salón de ventas. A cuenta de precio, 8 o|o. Comisión 2 o|o. Prospectos y mayores informes en nuestra casa, San Martín 329. Angel Valor y Cía. s16

JUDICIAL — WARNES 375
al 399, esquina Cabalito 8 y 10. Sólido edificio, moderno, de 4 pisos. Conste la venta la baja de 4 bóvedas para negocios y 2 departamentos de 3 habitaciones y 4 y 5 de ellas con baño. En cada piso cada uno de 8 departamentos de 4 y 5 habitaciones cada uno, con su correspondiente departamento "chauffeur" y garage. Base $ 1.000.000 m|n. Se rematará el MIERCOLES 22 de septiembre a las 15, en nuestro salón de ventas. A cuenta de precio, 8 o|o. Comisión 2 o|o. Prospectos y mayores informes en nuestra casa, San Martín 329. Angel Valor y Cía. s16

JUDICIAL — WARNES 375
al 399, esquina Cabalito 8 y 10. Sólido edificio, moderno, de 4 pisos. Conste la venta la baja de 4 bóvedas para negocios y 2 departamentos de 3 habitaciones y 4 y 5 de ellas con baño. En cada piso cada uno de 8 departamentos de 4 y 5 habitaciones cada uno, con su correspondiente departamento "chauffeur" y garage. Base $ 1.000.000 m|n. Se rematará el MIERCOLES 22 de septiembre a las 15, en nuestro salón de ventas. A cuenta de precio, 8 o|o. Comisión 2 o|o. Prospectos y mayores informes en nuestra casa, San Martín 329. Angel Valor y Cía. s16

Giménez Zapiola, Panelo y Cía.

EN MAR DEL PLATA — El
Hotel Riviera, Alberti esq. Tucumán. A dos cuadras de la estación nueva y 5 de la playa Bristol. En una de las mejores ubicaciones. Terreno: 40 vs. de frente a Tucumán por 20vs60 a Alberti. Superficie: 1.224.01 v. c. Consta de vestíbulo, galerías, comedor, 22 dormitorios, patios, cocina, baños y dependencias. Construcción moderna, con buenos materiales, frente imitación piedra, carpintería de cedro y pino, etc. Está desocupado. Listo para poderlo explotar en la próxima temporada, producía en la anterior pesos 5.000 de alquiler. Base pesos 48.000 a pagar el contado o bien mitad al contado y mitad en hipoteca, por plazo y condiciones a convenir en nuestra casa antes del remate.

EL DOMINGO 26 de septiembre a las 15, en la misma. Planos en nuestra agencia. Casa Calcerán, Rambla Bristol. 8 o|o de seña y 2 o|o de comisión.—Giménez Zapiola, Panelo y Cía., Florida 239. s17

EN LUJAN. — 10 QUINTAS
a una legua al Oeste de la estación, sobre las vías del F. C. O., y a una legua de Jáuregui. Parte de los campos de la sucesión de Spraggon. Lindando con Hnos. de Pérez, Salvarezza, Barnetche, Spraggon, de D'Amico y Coronado. Campo flor, alto, sin desperdicio, con tierra de la mejor calidad y bien trabajado y muy fértil. Superficies: Varían entre 7 hs 55 ás. y 10 hectáreas. Sin base. Al mejor postor.

EL JUEVES 23 de septiembre a las 15 h. en nuestro hall. Escrituras por el escribano Jorge Repetto. 5 o|o de seña y 2 o|o de comisión en efectivo.—Giménez Zapiola, Panelo y Cía., Florida 239. s13

GRAL. HORNOS 765, ESQ.
A. del Valle, frente a la plaza Vértiz. A una cuadra de Montes de Oca. 12x70 por 50 varas. Al corriente. Escritorio, sala, comedor, 3 dormitorios, galería, vestíbulo, 8 dormitorios, baño, cocina, 2 plazas servicio, w. c. y fondo. Construcción muy buena. Base pesos 40.000.

EL DOMINGO 26 de septiembre, a las 15 hs., en la misma. Visítese de 14 a 17 hs. 8 o|o de seña y 2 o|o de comisión.—Giménez Zapiola, Panelo y Cía., Florida 239. s18

GRAL. IRIARTE 1654 y 56.
entre Montes de Oca e Isabel la Católica, 19 por 31v50. Dos casas independientes, la baja: sala, comedor, 3 habitaciones, cocina, pieza de madera, dos patios, w. c. y alta igual distribución, con una pieza más y galería en vez de patios. Construcción muy buena. Renta $ 160 m|n cada una. Base $ 20.000.

EL DOMINGO 26 de septiembre, a las 15.30, en las mismas. Visítese de 14 a 15. Seña $ o|o y comisión 2 o|o.—Giménez Zapiola, Panelo y Cía., Florida 239. s13

Segundo Villalba

Con títulos perfectos. Seña $ o|o. Comisión 2 o|o.

EN COLEGIALES. — Federico
Lacroze 2551, entre Alvarez Thomas y Giribone. Moderna y confortable casa habitación que por sus detalles puede satisfacer al más exigente. Consta de sala, hall y 7 habitaciones más, baño instalado, cloacas y adoquinado pago. Ad corpus. Base $ 14.000, de 1 a 3 años de plazo, interés 8 o|o; el excedente del precio de venta al contado. No hay cartel. Se rematará:

EL DOMINGO 26 de septiembre, a las 15, en mis oficinas. Visítese a cualquier hora. v26

EN EL CABALLITO. — Pri-
mero al subterráneo. Cucha Cucha 656 38, entre Méndez de Andes y Camarones. Para casa al frente y un departamento al fondo. Terreno $ 120 al mes. Base $ 6.000, a plazos.

EL DOMINGO 26 de septiembre, a las 15, en mis oficinas. No hay cartel. Visítese a cualquier hora. v26

EN COLEGIALES — PALPA-
lós 3953, 4 habitaciones, baño, cocina, cloacas y adoq. pago. Base $ 10.000, $ 4.000 a plazos.

EL DOMINGO 26 de septiembre, a las 15, en mis oficinas. No hay cartel. Visítese a cualquier hora. v26

CENTRO DE PALERMO. —
Carranza 2817. Preciosa casita moderna que consta de sala, 4 dorm., cuarto de baño y cocina, cloacas y adoquinado pago. Base $ 10.000.

EL DOMINGO 26 de septiembre, a las 16, en mis oficinas. Para visitarla es necesario una tarjeta, solicítela en mis oficinas, Federico Lacroze 2458, U. T. 2250 Belg. No hay cartel.—Segundo Villalba.

Héctor Cabo Onagoyti

EDICTO JUDICIAL. — POR
disposición del Sr. juez de primera instancia en lo civil de la capital federal Dr. Arturo Seeber, se hace saber por el término de quince días, que en la sucesión de don Salustiano González Calderón, ha sido designado el martillero Héctor Cabo Onagoyti, para que previa publicación de edictos por quince días en los diarios Boletín Judicial y LA PRENSA, proceda el día domingo 26 de septiembre a las quince horas en su hall de ventas situado en la ciudad de Gualeguay, a la venta de una fracción de campo con todo lo plantado, plantas y adherido al suelo y que forma parte del establecimiento denominado "Santa Rosa", situado en el distrito 6o. del departamento de Gualeguay, provincia de Entre Ríos, compuesta de una superficie total de 1.000 hectáreas, lindando: al Norte con Rosa González Calderón y María González Calderón; al Sur con Isabel Millán, hoy herederos de Francisco Bilbao; al Este con Juan González Calderón y al Oeste con Francisco Crespo, hoy su sucesión, Juárez Hnos. y Domingo Rivas, se tomará como base para la venta el importe de las dos terceras partes de la tasación de $ 206 o sea la suma de $ 73.733,34 m|n de cd. Se previene que la posesión del campo será otorgada al vencimiento de los contratos de arrendamiento que reconoce el campo o sea el 31 de diciembre de 1920. El martillero queda facultado para exigir del que resulte comprador el 5 o|o a cuenta de precio y el 2 o|o de su comisión, en el acto del remate. Los títulos correspondientes se hallan agregados a los autos principales, los que tramitan por ante la secretaría del autorizante, donde pueden ser revisados por los interesados. Buenos Aires, 27 agosto de 1920. Carlos Gilardes (hijo). v21

Alchourrón Hnos.

4.000 HECTAREAS EN EL
Sur de Córdoba. Zona de alfalfa, a 1 1|2 legua de la estación y pueblo Leyba. (F. C. P.) Las mejores tierras para el cereal. Este lote únicamente colonizado. En 2 secciones de 820 y 3.227 hectáreas con opción. Condiciones y condiciones que especificaremos en el acto del remate. Habrá de pago 7o a pesos 100 hectáreas, a largo plazo; el 1o por ciento en el acto del remate, 15 o|o al contado y el 75 o|o restante en 5 cuotas anuales a 5 años de plazo, con garantía hipotecaria de la misma propiedad e intereses del 8 o|o anual, pago por año vencido. Informes y datos: Venta por orden y cuenta de su dueño.

EL VIERNES 1o de octubre a las 15.30, en Lavalle, F. C. P. en el establecimiento Santa Elisa antes de dar comienzo al remate de las hectáreas anunciadas para ese mismo día. Siguiendo y base de cada lote: Lote 7 superficie 859 hectáreas. Base pesos 2o la hectárea. Lote 16 superficie 914 hectáreas. Base pesos 2o la hectárea. Lote 24 superficie 1.227 hectáreas. Base pesos 80 la hectárea. Lotes 1, 2, 3, 4, 5, 6, 8, 9, 10, 11, 12, 13, 14, 15, 17, 18, 19, 20, 21, 22, 23, 25, 26, 27, 28, 29, 30, 31, 32, 33, 34, 35, 36, 37, 38, 39, 40, 41, 42, 43, 44, 45, 46, 47, 48, 49, 50, 51, 52, 53, 54, 55, 56, 57, 58, 59, 60, 61, 62, 63, 64,

Pedro y Antonio Lanusse

EN FACILIDADES EN el partido de Carlos Casares, campo especial a 2 cuadras al SE. de la estación. La Bella. F. C. O. 2.857 hectáreas, 16 leguas. 7 centímetros. Estancias "El Durazno" y "Puerta Paz", en 1 potrero amojonados de 250 a 290 hectáreas y con aguada. Campo descupado, listo para entrar inmediato. Alambrado perfectamente en su perímetro, con postes de quebracho a 10 metros, 11 varillas de lapacho, 4 hilos mas y dos de púa, galvanizados. Agua buena a cesan Rendundidad. Campo ondulado, muy bueno, con hermosos pastos y dos buenas franjas de tierra especial y de primer orden para el siembr. de alfalfa, que la atraviesan de un extremo a otro. Mejoras: Lote 1. Casa asienda de 4 piezas, cuarto de baño, cocina interior y exterior, cocina, pieza de servicio, despensa, galpón de 8x16 metros de material y zinc, dos piezas para peones, galpónero, bañaderos de piedra, molinete de frutales y forestales; molino "Guanaco" de 27 pies de altura, 10 pies de rueda, con tanque de cinc, de 2.000 litros y otro de portland abajo, servicio completo de cañerías en la estancia. Lote 4. Una pieza de 4x5 metros de material y zinc, cocina de madera con techo de paja, pequeño monta de scacias. Lote 5. Una pieza de material y zinc, de 5x8 metros con techo de paja. Base para la venta, $ 190, m|n. la hectárea. Tercera parte al contado, una tercera parte a un año, y resto a dos años con garantía hipotecaria de la propiedad e interés 6 % anual. Los interesados en revisar el campo tienen tren todos los días a Carlos Casares. (F. C. O.) a las 7.25 y 21.5 y a La Bella (C. G. B. A.) los martes y sábados a las 20.

EL DOMINGO 26 de septiembre, a las 13.30 en el Hotel "El 43", en Carlos Casares. Por cuenta y orden del Banco Francés del Río de la Plata. Linderos: Por el N. O. con Juan Cañas, por el N. E. con Estación de A. Cevallos e Izaguirre y por el S. O. con R. Murphy. Seña 5 o|o. Comisión 3 o|o a cargo del comprador. Las escrituras se otorgarán por la oficina del escribano señor Nicanor G. Repetto, Avenida de Mayo 760, Capital Federal. Solicítense plano o mayores informes en nuestro escritorio.—Pedro y Antonio Lanusse. Belgrano 856. v11

L. y R. Frattini

San Martín 142

EN EL CABALLITO. — EN 100 mensualidades, 13 lotes con frente a las calles Warnes y Raysando, adoquinadas y a las vías de Parque Rivadavia, Alsina y Sapaleri. Terrenos entre edificios a 2 cuadras de las avenidas San Martín y Donato Alvarez, con los tranvías 85, 86, 88, 89, 94 y 95 y también de la estación La Paternal (F. C. P.) y la del Anglo Argentino, algunos de ellos con edificio y adoquinado al frente, con cloacas, luz eléctrica, etc. Base pesos 16 al mes el lote y 40 pesos los lotes frente a la avenida Warnes.

EL DOMINGO 26 de septiembre a las 15, sobre los mismos. Condiciones de pago, 3 mensualidades en el acto del remate, 3 al recibir la libreta otorgándosele el título de propiedad cuando hayan abonado 10 mensualidades ante el escribano señor Esteban Benza. Los lotes se entregarán con los adoquinados existentes pagados. Comisión 2 o|o. Datos y planos a San Martín 142.—L. y R. Frattini. v20

Unión Remitentes

2627 - BARTOLOME MITRE - 2627
Martillero: Pedro J. Cueli

HOY A LAS 13 y A LAS 20 **HOY**

Muebles-Pianos

EN NUESTRO SALON Bmé. Mitre 2627. Rico lote de muebles. Espléndido juego de dormitorio de talco de tres cuerpos importado, otro id de petiribí, otro buen juguito de la casa Maple, varios estilo alemán, etc. Buenos juegos de comedor en roble, cedro y enchapados. Dormitorio Luis XV, Luis XIV, etc. Buen juego de sala nuevito, varios juegos fumoir, consolas, arañas, muebles sueltos, aparadores, roperos, cómodas, camas de bronce, artículos sanitarios. Alfombras, cortinados, máquina de coser, etc.

A LAS 22. Regio piano de la afamada marca Neumann de 3 pedales, concierto; otro rico piano N. A. marca Chickering. Otro buen piano de la acreditada marca Turner, otros de estudio, fonolas, etc.

A LAS 15. Gran cantidad de muebles sueltos. Camas de hierro y madera. Sillas de Viena. Gran lote de artículos de bazar y menaje. En nuestro Bmé. Mitre 2627. U. T. 1211, Mitre. Comisión 10 o|o.—La Gerencia. 1p

A. Martínez

CIGARRERIA, LIBRERIA Y jugueteria importante remataré

EL MIERCOLES 22 del corriente. Venezuela 1301. Mañana amplios detalles. Otros informes, Alsina 1408, U. T. 7368 Lib.

IMPORTANTE FABRICA de calzado remataré

EL VIERNES 24 del corriente, a las 13, sin base. Llamo la atención a los interesados, pues se trata de un negocio con maquinarias modernas y 20.000 $ en mercaderías, las que detallaré mañana. Otros informes en mi esc. Alsina 1408, U. T. 7368 Libertad.—A. Martínez.

Juan Hipólito Vieytes

DE LA CASA [illegible]

CONDICIONES [illegible] por los señores

1.—Los remates serán [illegible] la casa de remates del [illegible] y con [illegible] de Mayo.

2.—El comprador [illegible] en efectivo [illegible] en el momento [illegible] del remate.

3.—Los [illegible] comprador [illegible] en el término [illegible] a [illegible] y 10 o|o de comisión.

4.—Los [illegible] entregarán [illegible] en el momento [illegible] del remate.

REMATES A EFECTUARSE

CAPITAL

EL LUNES 20 DE SEPTIEM- bre, en su local a horas 15. Casa Malabia 1261 entre Chavanne y Rivera. Mide: 10 metros de frente al O.; 26m56 al S. de aquí también, pol. E. 18 metros indinándose la línea al S., 8m10 en contrafrente y 29 m. al N. Con 4 piezas, 1 más de servicio en altos y dependencias.

N.o H.o 31.821. L. Base $ 5.100. Hipoteca pesos 3.000. Deuda pesos 4.118. Inic. septiembre 6|920. s6

EL LUNES 20 DE SEPTIEM- bre, en su local a horas 15. Finca Salcedo 3729 entre Colombres y Castro Barros. Mide: 8m66 de frente al S. por 43m70 de fondo al E.; 47m30 al O. y 8m76 de contrafrente, o lo que sea o menos que resulte. Consta de 3 habitaciones, 2 pequeñas piezas, dependencias y caballeriza con 8 pesebres.

N.o H.o 4247. 6 o|o. Base pesos 5.400. Hipoteca pesos 5.000. Deuda pesos 6.888. Inic. septiembre 6|920. s6

EL MARTES 21 DE septiem- bre en su local, a horas 15. Casa Sánchez 1858 esquina San Julián 1799. Mide: 8m60 de frente al SE. por 19m10 al SO. 20 metros al NE. y 11m37 al NO. Con 2 salas de negocio, 2 piezas, 1 más de servicio en altos y dependencias.

N.o H.o 32260 L. Base pesos 4.700. Hipoteca pesos 1.800. Deuda pesos 1.490. Inic. sep. 7. s7

EL MARTES 21 DE septiem- bre en su local, a horas 16. Casa Sánchez 1819|21 entre San Julián y San Matías. Mide: 8m86 de frente por 11m87 de fondo al SE., 13m20 al NO. y 9 metros en contrafrente. Con sala de negocio, 2 piezas y dependencias.

N.o H.o 34480 L. Base pesos 3.600. Hipoteca pesos 1.300. Deuda pesos 1.076. Inic. sep. 7. s7

EL MARTES 21 DE septiem- bre en su local a horas 15. Casa Sánchez 1827|33 entre San Julián y San Matías. Mide: 10m30 de frente por 12m30 de fondo al SE. y 15m25 al NO. Con sala de negocio, 2 piezas y dependencias.

N.o H.o 34.431 L. Base pesos 3.600. Hipoteca pesos 1.300. Deuda pesos 1.016. Inic. sep. 7. s7

EL MARTES 21 DE septiem- bre en su local a horas 15. Finca Sánchez 1837 entre San Julián y San Matías. Mide: 43m45 de frente por 17m30 de fondo al E. 17m15 al O. y 8m76 de contrafrente. Con 2 casas de 4 habitaciones cada una. Se venden de a una o en block.

N.o H.o 34486 L. Base pesos 3.100. Hipoteca pesos 1.000. Deuda pesos 837. Inic. sep. 7. s7

EL VIERNES 24 DE SEP- tiembre, en su local, a horas 15. Casa Zapiola 2349, entre Olazábal y Blanco Encalada. Mide 7m794 de frente al S. O. por 45m30 de fondo. Con 5 piezas y dependencias. Deuda por aforamde a cargo del comprador.

N.o H.o 18781. 6 o|o. Base $ 6400. Hipoteca $ 4000. Deuda $ 3878.—LA PRENSA. Inic. Sept 10. s10

SUCURSAL LA PLATA

A REQUERIMIENTO JUDI- cial. Dos casas en Villa Barceló, partido de Avellaneda, en su sucursal La Plata, el 29 de septiembre a horas 14, distante como 10 cuadras al O. de la estación Bándalé, F. C. S. La. La casita de 2 habitaciones y dependencias, edificada en un lote de terreno señalado en el plano de dicha villa con la letra m, de la manzana No. 16, compuesto de 10 mts. de frente al SO., por 58 mts. 325 mm. de fondo, lindando: al frente calle en medio con la manzana No. 15; al SE., con el lote letra p; al NO., con el lote letra l; al NE., con los lotes n y ñ, de su manzana. La 2.a casa, consta también de 2 habitaciones y dependencias, edificada en un lote de terreno señalado con el No. 2 de la manzana No. 17 del citado plano, compuesto de 10. mts. de frente al NO., por 33.56 mts. de fondo, lindando: al frente con la calle Entre Ríos; por el fondo con el lote 3; al NE., con el lote g, y al SE. con el lote e, todos de su manzana. N.o H.o 2107|14013, serie 6 o|o. Base, 3.000 pesos. Hipoteca $ 2.000. Deuda actual pesos 1.782:384.—LA PRENSA, 15 de septiembre de 1920. s15

SUCURSAL JUJUY

A REQUERIMIENTO JUDI- cial. — Propiedad rural denominada Real de los Toros en el valle de Santa Fe, en el departamento de Santa Bárbara, distrito de Palma Sola, en su sucursal Jujuy.

EL 29 de septiembre, a horas 14, con superficie de 8.071 hectáreas 174 metros cuadrados, lindando: al N., con Alvarez Prado; al S., con la finca Real de los Toros de los herederos de J. Insaurti; al E., arroyos Santa Rita, y al O., con la finca San Miguel del Rastro, de los herederos de L. Gil, separada por la sierra de Santa Bárbara.

N.o H.o 58|27447. 2.a ley. N.o 2155. 3.a serie. Base, $ 17.800. Hipoteca, $ 16.000. Deuda actual, $ 15.576:269.

LA PRENSA, 6 de septiembre de 1920. s6

TERRITORIOS NACIONALES

EL JUEVES 30 DE SEP- tiembre, en su local, calle 25 de Mayo No. 245 (capital federal), a horas 15. Tres chacras con riego, en la Colonia General Roca, Territorio Nacional de Río Negro, designadas con los Números [illegible] con superficie total de 25 hectáreas. Lindando en conjunto: al Norte con las quintas A., B., C. y D., del nuevo pueblo General Roca; al Sur, con la chacra No. 233; al Este, con las chacras Núms. 242, 243 y 244, y al Oeste con las chacras Núms. 225, 226 y 227, todos los rumbos calles en medio. Con todas sus mejoras. Dista 2.500 metros de la estación Río Negro (F. C. S.). Planos y detalles a la oficina de remates y a sus agencias en General Roca, Viedma y Neuquén. No. Hs. 3781, 6 o|o. Base $ 32.500. Hipoteca, $ 25.000. Deuda, $ 29.981:616.—Iniciado 16 septiembre. s16

Campisi y Bello

Martilleros, Sarmiento 947

GRAN REMATE DE TODO un pueblo, 23 manzanas de terreno a 200 mts. de la est. "Tres Sargentos", FF. CC. de la Pcia. de Bs. As., formando el centro del pueblo con plaza y calles, Son 264.530,46 varas que remataremos en un lote.

EL SABADO 25 de septiembre, a las 15, en nuestro hall, Sarmiento 947, 3er. piso, con la ínfima base de 0.02 centavos la vara. Más datos y planos, Sarmiento 947, escrit. 41. v21

Francisco Zerbo

JUDICIAL — CONVENCION 347, entre Viel y Beauchef, tres piezas grandes, una chica, galpón, gallinero, cocina y w. c., pisos pino tea, puertas cedro, cielo raso de yeso, patio mosaicos, adoquinado pago. Terreno mide mts. 8.66 de frente por mts. 24.94 de fondo, 4.a corpus. Base pesos 8.000.92 m|n.

EL DOMINGO 26 de septiembre, a las 14. Orden del señor juez doctor Fernando Klappenbach, interinamente a cargo del ex juzgado del doctor Pedro V. Meléndez, juicio sucesorio de Inés Pugliese, secretaría A. C. Odériigo, escrituras por el escribano Héctor Recalde. Seña 8 o|o. Comisión 2 o|o. Más datos C. Pellegrini 53, o en secretaría. v26

JUDICIAL — Avda. MERLO 2745, entre Martínez Castro y Laguna, casa de dos piezas grandes, una chica y w. c., puertas de pino, patios de mosaicos. Terreno mide mts. 8.66 de frente por mts. 57.73 de fondo. Sup. m. c. 499.94. Base pesos 3.666.46 m|n.

EL DOMINGO 26 de septiembre, a las 15. Orden del señor juez doctor Fernando Klappenbach interinamente a cargo del ex juzgado del doctor Pedro V. Meléndez, juicio sucesorio de Inés Pugliese, secretaría A. C. Odériigo, escrituras por el escribano Héctor Recalde. Seña 8 o|o. Comisión 2 o|o. Más datos C. Pellegrini 53, o en secretaría. v26

JUDICIAL — TERRENO es- quina, en Colegiales, calle Machain esq. Iberá. Lote 11, manz. 13. Mide mts. 10.82 de frente por mts. 24.49 de fondo y frente al Noroeste, mts. 23.57 al Sudeste y mts. 11.24 al Sudoeste. Sup. 265.05 m. c. Base $ 4 el metro cuadrado.

EL DOMINGO 26 de septiembre, a las 15.30. Orden del señor juez doctor Fernando Klappenbach, interinamente a cargo del ex juzgado del doctor Pedro V. Meléndez, juicio sucesorio de Inés Pugliese, secretaría A. C. Odériigo, escrituras por el escribano Héctor Recalde. Seña 8 o|o. Comisión 2 o|o. Más datos C. Pellegrini 53, U. T. 6766, Lib., o en secretaría. v26

Abraham Fernández

JUDICIAL — EN ESTA CA- pital, 2 lotes de terrenos de la manzana F., sobre la calle Taft, entre La Rosa y Hubac. Compuesto el lote 2 de 8.66 mts. por 26 mts. y el lote 3 de 8.66 mts. por 35.77 mts. Base $ 1.050 m|n.

EL MIERCOLES 29 de septiembre, a las 15, en el local, Victoria 654 al 56. Expedients No. 8334. Exigiré el 5 o|o como seña y el 2 o|o de comisión.—José E. Cirio, secretario. s18

JUDICIAL — EN SAN JUS- to, partido de Matanza, cuartel 4o., próximo a la est. Casanova, una manzana No. 1 de la fracción B, compuesta de 87.76 mts. por 96.63 mts. Base $ 937 m|n.

EL MIERCOLES 29 de septiembre, a las 15, en el local Victoria 654 al 56, expediente No. 8335. Varela contra Manuel Casal Folla. Seña 5 o|o. Comisión 2 o|o.—José E. Cirio, secretario. s18

JUDICIAL — EN SANTA FE Colonia Elida, Departamento Vera, 1 chacra de 100 hectáreas, No. 33, Sección A y el solar C de la manzana 25, compuesto de 3.025 mts. cuadrados. Base $ 1.840 m|n.

EL MIERCOLES 29 de septiembre, a las 15, en el local Victoria 654 al 56. Juicio Mariano Salabert, contra Pedro Festa (hijo). Seña 8 o|o. Comisión 2 o|o. José E. Cirio, secretario. Ventas ordenadas por el señor Juez Dr. Fernando Klapenbach y secretaría del autorizante. Las escrituras se otorgarán por ante el escribano Don Tomás Bravo. s15

Vicente Luis Caccuri

EN BELGRANO. — HERMO- sa casa chalet, a plazos. — Calle Quesada No. 2495, esquina General Paz, 2 amplias salas divididas por gran vestíbulo, un vitraux al frente, 3 dormitorios, baño instalado, cocina con económicas, 2 cloacas, adoquinado pago, luz eléctrica, gas, sótano, pieza de servicio, etc., todo recientemente pintado y empapelado, está desocupada. El terreno mide: por Quesada mts. 16.73, sigue ochava mts. 6, por Gral. Paz mts. 8.53, contado a Cabildo mts. 15.83 y el contrafrente mts. 20.67. El tranvía No. 31 pasa delante la puerta. Venta decidida, base $ 27.000 con una tercera parte a 2 años de plazo y 8 o|o de interés. Título perfecto. Puede visitarse todos los días de 14 a 17. Pidan prospectos detallados.

EL DOMINGO 26 de septiembre, a las 16.30, en la misma propiedad. Seña 8 o|o. Comisión 2 o|o. Más datos en mis oficinas Lavalle 1452. U. T. 5444. Lib. v20

9 LOTES EN BELGRANO — En 60 mensualidades, sin interés, entre la avenida Cabildo, con frente a Obligado y Paroissien, con tranvía a todas direcciones, lotes de todas medidas altos y magníficos, entre grandes y suntuosos edificios, venta excepcional. Base $ 8 la v. c. Se exigirá 3 mensualidades y 2 o|o de mi comisión en el acto del remate y 3 mensualidades más al firmar la escritura. Posesión inmediata. Títulos perfectos. Las escrituras se otorgarán por ante el escribano don Rafael Vigliano, Lavalle 1485.

EL DOMINGO 26 de septiembre a las 15, sobre los mismos terrenos. Pidan prospectos y planos en mis oficinas, Lavalle 1452. U. T. 5444, Lib.—Vicente Luis Caccuri. 1p

A. Cánfora

ROSARIO 100 Y SENILLO- sa.—Casita de familia, 10x20, 2 habitaciones, 2 piecitas, galería, adoq. pago. Ubicación codiciada. 12 minutos Plaza Mayo, doble línea de tranvía al frente, a una cuadra de Av. La Plata y subterráneo. Base $ 3.500, incluso 3.000 cédulas.

EL DOMINGO 26 de septiembre, a las 15, gilt. v21

AV. LA PLATA 2071. — POR división de condominio, 10x36 varas. Regia casa moderna. Sala, vestíbulo, 4 dormitorios, comedor, piecita, dependencia, celosías, luz eléctrica, adoq. pagado. Una verdadera ocasión. Tranvía 19 al frente. Base pesos 15.500.

EL DOMINGO 26 de septiembre, a las 16, gilt. v21

CONVENCION 376. — Llaves en mano. Regia casita recién terminada, edificio de 1a. A 50 metros de la Av. Pedro Goyena, 3 de Av. La Plata, paraje altísimo. Tranvías 43, 45 y 48 al lado, 26, 27, 19 y Lacroze a 3 cuadras. 10x40. Jardín, 3 amplios dormitorios, galería de material, baño, celosías, luz eléctrica, cloacas, adoquinado pago, desocupada. Base 15.500 $.

EL DOMINGO 26 de septiembre, a las 17, gilt. Títulos perfectos, a cuenta de precio 8 o|o. Comisión 2 o|o. Por más datos Boedo 737, U. T. 1988, Mitre. v21

Casal Hnos.

JUDICIAL — CASA EN VI- lla Devoto. Frente a la estación del tranvía Lacroze. Calle Esperanza 4430. Base, $ 8.333.78 o sea 2|3 partes de la tasación.

EL DOMINGO 3 de octubre, a las 15, en la misma propiedad. Mide: 8m66 (10 v.) de frente por 20m67 (23v86) de fondo y consta de sala, 2 dormitorios, comedor, cocina y cuarto de baño. Construcción en cal, cielos rasos de yeso, pisos pino de tea, etc., etc. Orden del señor juez doctor Klappenbach, en el juicio Gabriel Gini contra Manuel Badarago (su sucesión) que tramita por la secretaría del doctor Alcorta. Exigiremos del que resulte comprador el 8 o|o a cuenta de precio y el 2 o|o de comisión. Mayores informes en nuestra casa 25 de Mayo 165.—Casal Hnos.—Carlos Alberto Alcorta, secretario. s19

Carlos S. Velarde

EN EL PILAR, A 35 cuadras de la estación Derqui, F. C. P. y de Toro del F. C. C. B. A. y a 1 1|2 legua de la estación José C. Paz. 60 hectáreas de riquísimo campo en 2 lotes de 50 y otro de 9 hectáreas, rodeado de calles, con agua exquisita a 4 metros, especial para cabaña, tambos, quintas de verdura, etc. Alambrado y dividido en varios potreros, con poblaciones, montes, pozo semisurgente con tanque australiano de 650.000 litros. Base 600 $ la hectárea a pagar 40 o|o al contado y el resto a 1, 2 y 3 años, con 6 o|o de interés en el lote 1 y 8 o|o en el lote 2.

EL VIERNES 24 de septiembre, a las 15 en mi salón de venta, Cangallo 536. Seña 8 o|o. Comisión 2 o|o. Se visita por José C. Paz o por Derqui, conocido por chacra de Villalonga. Por planos en mi escritorio, Cangallo 536. s15

A. Esteve y Cía.

Vera 824.—U. T. 2797, Mitre

UNA PICHINCHA EN CO- legiales a 1 y 2 c. de las Avdas. Federico Lacroze y Alvarez Thomas, con tranvías Lacroze, 96 y 97. Linda casa calle Delgado 921 y Cóspedes, mide 11x25 vs. Base real para liquidar $ 5.000 a plazos. Edificio de 5 piezas, baño, cocina, terraza, celosías, galería, p. de mosaicos, cloacas, etc. Visítese.

EL DOMINGO 26 de septiembre a las 10.30. En la misma. v21

EN EL CENTRO DE ALMA- gro, a 2 c. de las Avdas. Corrientes, Díaz Vélez y Río de Janeiro, una hermosa casita, calle Yatay 412 y Cangallo, mide 10 x25 vs. Base, $ 6.500 a plazos. Edificio de 3 piezas con lindo sótano, baño, cocina, cielorrasos, galería, p. de mosaicos, jardín, luz eléctrica, cloacas y adoq. pago. Visítese.

EL DOMINGO 26 de septiembre a las 15.30. En la misma. v21

A 2 Y 3 C. DE LAS AVENI- das Triunvirato, Gribeone y J. Newbery, calle Rosetti 57 y Avda. Dorrego. Casa de gran fondo, mide 10x47 vs. Base, $ 6.000 a plazos. Edificio de 4 piezas, etc, y adoq. pago. Visítese.

EL DOMINGO 26 de septiembre a las 16.30. En la misma. Títulos perfectos. Seña 8 o|o. Comisión 2 o|o. v21

Juan Pedroza

JUDICIAL, LARREA 1893, con cédulas. A 2 cuadras de Santa Fe y 1 de Pueyrredón. Casa habitación de altos y bajos, amplio terreno. Piso bajo: Zaguán de entrada, sala a la calle, 2 dormitorios, comedor, patio, baño, cocina, una pieza de servicio. Altos: Hall piecita, sala a la calle, 2 dormitorios, comedor, galería, baño, cocina y pieza de servicio, carpintería de cedro, cielorraso de yeso, patio de mosaicos. Base $ 26.666 (incluidas 4.500 cédulas de la serie H), con la que podrá continuarse devolviendo lo amortizado.

Casa en San Martín, prov. de Bs. As., 9 de Julio 119, sobre terreno de 600 v2, consta de 2 dormitorios, comedor, baños y cocina. Base $ 3.332.

EL DOMINGO 26 de septiembre, a las 14 y 16 y 15 respectivamente. En la casa primeramente citada remataré rico piano, marca John Carlitt. Sin base, Juez Dr. Arturo Seeber, secretaría del Dr. Francisco Castellanos (h.). Autos Arrizola de Kraemer Da Carmen. Seña 3 o|o. Comisión 2 o|o. Informes, Talcahuano 469, secretorio 14.— Juan Pedroza. v26

A. Esteve y Cía.

Vera 824.—U. T. 2797, Mitre

UNA PICHINCHA EN CO- legiales a 1 y 2 c. de las Avdas. Federico Lacroze y Alvarez Thomas, con tranvías Lacroze, 96 y 97. Linda casa calle Delgado 921 y Cóspedes, mide 11x25 vs. Base real para liquidar $ 5.000 a plazos. Edificio de 5 piezas, baño, cocina, terraza, celosías, galería, p. de mosaicos, cloacas, etc. Visítese.

EL DOMINGO 26 de septiembre a las 10.30. En la misma. v21

EN EL CENTRO DE ALMA- gro, a 2 c. de las Avdas. Corrientes, Díaz Vélez y Río de Janeiro, una hermosa casita, calle Yatay 412 y Cangallo, mide 10 x25 vs. Base, $ 6.500 a plazos. Edificio de 3 piezas con lindo sótano, baño, cocina, cielorrasos, galería, p. de mosaicos, jardín, luz eléctrica, cloacas y adoq. pago. Visítese.

EL DOMINGO 26 de septiembre a las 15.30. En la misma. v21

A 2 Y 3 C. DE LAS AVENI- das Triunvirato, Gribeone y J. Newbery, calle Rosetti 57 y Avda. Dorrego. Casa de gran fondo, mide 10x47 vs. Base, $ 6.000 a plazos. Edificio de 4 piezas, etc, y adoq. pago. Visítese.

EL DOMINGO 26 de septiembre a las 16.30. En la misma. Títulos perfectos. Seña 8 o|o. Comisión 2 o|o. v21

Teodoro P. Dürst

CASA EN BELGRANO — Congreso 3249, entre Freyre y Av. del Tejar. Consta de 4 piezas c|u, con su ventanita, 2 cocinas, galería, bonito jardín, galpón, verjas de hierro, cloacas, gas, adoq. pago e instal. luz eléctrica. Mide 10x33 vs. Base $ 12.000, pudiendo quedar $ 8.000 en hipoteca por 2 ó 3 años.

EL DOMINGO 26 de septiembre, a las 16. Informes y datos a n. c., General Paz núm. 2372. 1p

INSTALACIONES, MUEBLES Y MERCADERIAS EN GENERAL

Guerrico y Williams

HOY EN EXPOSICION

757 Bmé. MITRE

del Japón

POR ORDEN Y CUENTA DE una casa importadora, buenos y lindos artículos de bazar, nuevos, en perfecto estado, ricos Satsumas, artísticos bronces, gran variedad de jarrones, potiches y floreros, de porcelana, lámparas, biscuits, etc.

EL MIERCOLES 22 de septiembre, a las 15. Comisión 10 o|o.—Guerrico y Williams. s20

RICOS MUEBLES EN nues- tra casa 757 B. Mitre. Juegos de salones, comedores, dormitorios, escritorios, hall y vestíbulo de todos estilos y de buen gusto, pianos perpendiculares, pianola, mesa billar para casino, gran cantidad de muebles sueltos, artefactos de luz, artículos sanitarios, alfombras y cortinados, adornos, losa, cristalería, cuadros, una gran hamaca de 4 asientos para jardín, 60 botellas Whisky, alfombritas, mesas, bañaderas, escritorios comerciales, sillas Viena e infinidad de mercaderías de todas clases.

EL LUNES 20 de septiembre a las 13 y a las 20 para seguir el martes a las 14. Comisión 10 o|o.—Guerrico y Williams. s17

DOS BUENOS AUTOMOVI- les. Un doble faeton Darracq, capota milord 4 cilindros 12-16 HP. Base pesos 1.600 y un automóvil Mors landaulet cuatro cilindros 12-16 HP. Magneto Bosch. Base pesos 1.800.

EL LUNES 20 a las 21.30 en nuestra casa 757 Bmo. Mitre, Comisión 10 o|o.—Guerrico y Williams. s17

AUTOMOVIL CHARRON, limousine, 4 cilindros, 12 H.P., Base, pesos 3.000.

EL LUNES 20 de septiembre, a las 9.30 en Bmé. Mitre 757. En exposición. Comisión 10 o|o.—Guerrico y Williams. s18

EL BUEN MOBLAJE, calle Viamonte 1570. Juego sala de caoba y nudo, estilo inglés, rica dormitorio de caoba y marquetería muy completo, con cama ropero y cama matrimonio; sillones tapizados, otra cama, cortinados, camas hierro laqué y bronce, comedor Luis XVI caoba y bronce con cristalera y sillas correspondiente, buen juego de cristalería, loza, piezas de metal, lindas acuarelas y grabados iluminados, alfombras carpetas, riga, camino, rico reloj pie con campana, estatuas mármol, columnas fol., escritorio y biblioteca roble, sofá cuero, sillas id., grandes guardarropas de desarme, juego mimbre, percha vestíbulo, artefactos luz, muebles y útiles de cocina.

EL MIERCOLES 22 de septiembre, a las 20.30. Exposición el lunes de 14 a 22, martes desde las 10, cerrado de 12 a 14. Comisión 10 o|o.—Guerrico y Williams. s20

A. Martínez

CIGARRERIA, LIBRERIA Y jugueteria importante remataré

EL MIERCOLES 22 del corriente. Venezuela 1301. Mañana amplios detalles. Otros informes, Alsina 1408, U. T. 7368 Lib.

IMPORTANTE FABRICA de calzado remataré

EL VIERNES 24 del corriente, a las 13, sin base. Llamo la atención a los interesados, pues se trata de un negocio con maquinarias modernas y 20.000 $ en mercaderías, las que detallaré mañana. Otros informes en mi esc. Alsina 1408, U. T. 7368 Libertad.—A. Martínez.

Ambrosio Lema

JUDICIAL — UNA MAQUI- na de moler ladrillos, marca Mori, con motor de seis caballos, montada en su cajero. Venta ordenada por el señor juez Dr. César A. Campos, en el expediente No. 157, libro de entradas del año 1918. Sin base y al mejor postor. Expediente tramitado ante la secretaría del Dr. de María.

EL 23 DE septiembre, a las diez horas en la calle Guayanas 5499, donde puede verse la máquina. Entrega en el acto previo pago y 10 o|o de comisión a cargo del comprador. Más datos al martillero, Reconquista No. 521, escritorio 14. v21

Guillermo Gowland y Cía

REMATES SEMANALES. — LOS MIERCOLES Y VIERNES, comestibles y bebidas, ferretería, tienda, artículos rurales, etc., a las 13, en nuestra casa, Bolívar 361 a 361.

IMPORTANTE. — ¡Averías! —5762 chapas de hierro galvanizado liso, según detalle:

463	chapas	lisas	núm. 14	de 1x2 mts.
802	"	"	" 16	" 1x2 "
1093	"	"	" 18	" 1x2 "
1280	"	"	" 20	" 1x2 "
1255	"	"	" 22	" 1x2 "
969	"	"	" 24	" 1x2 "

con 101.275 kilos. En nuestra sucursal, calle Vélez Sársfield 236 (continuación de Entre Ríos).

EL JUEVES 23 de septiembre, a las 15 horas. Se rematarán en lotes por cuenta de quien corresponda y con intervención de los señores F. H. Chevalier Boutell and Son, agentes del Lloyd Inglés. Seña 30 o|o en efectivo y comisión 4 o|o.—Guillermo Gowland y Cía. s16

JUDICIAL — 79 CAJONES dobles de bollitas y soda, 32 cajones sifones con envases, una máquina hacer soda, 1 pie tapa corona, 2 máquinas de pie, una para sifones y otra para bollitas, 1 gasómetro, 1 motor eléctrico 3 caballos, una chata de 4 ruedas, 2 guarniciones, 1 caballo, 2 yeguas, 1 pileta de hierro, 1 depósito de agua, 1 banco carpintero, etc. En nuestra sucursal, calle Vélez Sársfield 236 (continuación de Entre Ríos).

EL JUEVES 23 de septiembre, a las 14. Se rematará en lotes, por orden del señor juez doctor Fernando Klappenbach, en el juicio seguido por Agustín Sifi, contra José Feltri, por cobro de pesos, que tramita por la secretaría del doctor José E. Cirio. Seña 20 o|o en efectivo y 10 o|o de comisión.—Guillermo Gowland y Cía. s19

J. BENJAMIN N. FRIGERIO

257 - Defensa - 265

HOY a las 14

COMESTIBLES

RURALES

HOY. — ARROZ VALENCIA- no, fariña brasileña, garbanzos chilenos, lentejas, porotos manteca y tapes, café caracolillo y Brasil, yerba paraguaya, dulce de membrillo, aceite marca Cid y Merinos, extracto de tomate, sardinas en aceite y salmuera, nueces, duraznos descarozados, bebidas varias, etc. 1p

HOY. — ALAMBRES LISO 8 y 9, de pua, alta resistencia y tejido para cerco y chiquero, postes y 1|2 postes livianos y reforzados, varillas y varillones, chapas canaleta, tirantes tea y lapacho, caños galvanizados y troncales, y bebederos, yuguillos, tiros de cadena, frenos, pecheras, antojeras, monturas, bastos, cepillos y otros muchos artículos que no detallo. Rematará:

HOY, a las 14, en mi casa, 257 Defensa 265, en lotes a voluntad del comprador. Embalaje y expedición a su cargo. Seña 20 o|o. Comisión 10 o|o.—J. B. N. Frigerio. 1p

MAÑANA — TIENDA boneteria, ropería y zapatería, entre ellos muchos saldos, remataré en lotes para comerciantes.

MAÑANA a las 14, en mi casa, 257 Defensa 265. Lean aviso.—J. B. N. Frigerio. 1p

"La Equitativa"

Banco de Préstamos.—Cerrito 358

EL MARTILLERO SR. BER- nardo Battafoco, rematará con la autorización municipal, por orden del establecimiento y por cuenta de sus dueños,

EL JUEVES 23 de septiembre, a las 14.30 y en los días subsiguientes en caso de no terminar la venta, todas las pólizas que comprenden las prendas pignoradas en el Banco Municipal de Préstamos, reempeñadas en "La Equitativa", cuya exposición y exhibición quedará abierta, y permitida al público en nuestro local, calle Cerrito 358 durante los días 20, 21 y 22 del corriente mes, de 9.30 a 12. v22

Francisco Bianchi

CERVECERIA EL RHIN. — San Juan 2615.

EL MIERCOLES 22, a las 14, remataré las mercaderías e instalaciones, estilo alemán, al contado. Seña 25 o|o. Comisión 10 o|o, retirar dentro de las 24 horas siguientes. v22

ZOCALO, MESAS Y SILLAS roble abarcado, mostrador, fiambrera, frigorífico, gran campana y faroles vitrina, instalación luz eléctrica, ventiladores, instalación para cerveza, todo con columnas. Puede visitarse. v22

GRAN CAJA REGISTRADO- ra eléctrica casi nueva, flamante, máquina express p. café, máquina c. pedestal p. cortar fiambres, 24 mesas roble, 50 sillas Viena, heladera.

BUEN SURTIDO DE LO- sas, cristales, cubiertos, bandejas, azucareras, cafeteras, teteras, coladores, filtros, batería de cocina para café y lunch, útiles, enseres, varios vinos, licores, conservas, 20 damajuanas vermouth Glauda. Se atienden ofertas particulares. Moreno 1250.—Francisco Bianchi. v22

Mariano Salabert

MAÑANA. — NUMEROSOS y variados muebles en juegos completos de dormitorios estilo inglés, Luis XV y Luis XVI de varios cuerpos en marquetería, roble, nogal y cedro; comedores art nouveau, marquetería, Renacimiento y otros modelos; juegos de salas y de vestíbulos, espejos, vitrinas, cuadros al óleo y grabados, piano, fonola, escritorios, bibliotecas, pianolas y rollos, arañas y lamparitas eléctricas, globelinos, alfombras, mesitas ovaladas, columnas, sillas de comedor y de sala, guardarropas, roperos, aparadores, camas de bronce y de hierro, colchones y almohadas de lana, cortinados de sala, mesas de comedor, de centro y de luz, relojes de pared, grafófonos, discos y muchos otros muebles sueltos y en juegos y objetos de bazar, tienda y demás.

MAÑANA MARTES a las 14 en mi salón de ventas, Victoria 654.—M. Salabert. 1p

Carlos Espejo

HOY a las 20.30

BUENOS MUEBLES

1038 Av. DE MAYO 1038

REMATARE HOY A LAS 20.30 con orden terminante de liquidar lo siguiente: Buen juego de dormitorio cityrnier Luis XVI, nuevo, compuesto de gran ropero desarme, cama cancha, toilette con alas peinador y 2 mesas de luz todo con marquetería y bronces, otros ídem de cama con 3 juegos varios en roble y cedro, buen juego de comedor roble, importado por la casa Thompson estilo inglés, otro de caoba, con aplicaciones de bronces y vitraux, y 4 juegos varios en roble, cedro y caoba, un juego sala, otra París y 3 juegos diferentes estilos de nogal, un espejo sala, con jardinera y pantalla, una pianola Gulbransenda de 8 notas nuevo, 2 juegos cuero búfalo, escritorios N. A. con persiana y ministro, de 1 y dos frentes, archivador, sillones giratorios, una araña de madera estilo Jacobita, de lo más moderno, 8 luces, gran tamaño y 30 arañas de bron

GRAN VENTA ANIVERSARIO

Del 20 al 25 de Septiembre

habrá ocasiones notabilísimas en todos los departamentos de los establecimientos Gath & Chaves, con motivo de celebrarse el

6º Aniversario de la inauguración de la Casa Central

OCASIONES
Para Señoras

TRAJES "tailleur", en finísimas sargas azules y en colores de moda, en varios modelos

$ 68.-

SOMBREROS de paja o paja y seda, gran variedad de modelos muy elegantes y de rigurosa moda

$ 13.50

BATONES-KIMONO, en crepe, finos bordados en realce de color, gustos distintos

$ 11.50

CORSES en coutil labrado, con varillaje inoxidable, modelo bien bajo de busto, adornado con galón de seda, cuatro ligas

$ 11.90

CAMISETAS en punto tricot de algodón mercerizado blanco, tejido muy elástico, con cartera, 4 botones, mangas cortas, en todos los talles

$ 3.90

ZAPATOS en tafilete negro, puntera figurada, elegante modelo muy de moda horma cómoda, taco Luis XV el par

$ 23.50

PUNTILLAS de hilo, valencianas, filet y sobre tul, anchos hasta 20 ctms. el metro

$ 0.50

VELOS para la cara, negros y de color espléndida colección, cada uno

$ 3.20

ANEXO

Para Niñas

VETIDOS de sarga de lana de colores, modelo enterizo y con cinturón, adornados con puntos pasados de lana en diferentes tonos, para niñas de años 14, $ 30; 12-13, $ 28; 10-11, $ 26 y 8-9 años

$ 24.-

SOMBREROS, gran variedad de modelos, en paja, con adornos de plumas, flores y frutas, en todos los colores de gran moda

$ 6.50

DELANTALES en brin de hilo, a tablas, adornados con sesgos, muy prácticos para colegiales; para años 10-16, $ 4.90; 2-9

$ 3.90

ZAPATOS de cuero charolado, modelo con una tira, muy elegante; medidas del 38-39, $ 13.70; 36-37, $ 12.60; 34-35, $ 11.60; 32-33, $ 10.60; 30-31, $ 9.90; 28-29, pesos 9.20; 26-27, $ 8.60; 25, el par

$ 7.60

C. CENTRAL

Para Bebes

VESTIDOS en crepe, con cuello volcado y punto «smok», colores de última moda

$ 5.90

C. CENTRAL

Sederías y Tejidos

"VOILE NINON", de pura seda, ancho 110 centímetros, el metro

$ 3.50

SARGA "foulard" de lana, tejido de gran actualidad para polleras y trajes "plissé", variado surtido en colores de alta novedad, ancho 140 centímetros, el metro

$ 10.50

"CREPE UNI" tejido apropiado para blusas, batones, vestidos, etc., magnífico surtido en colores y en blanco y negro, ancho 70 centímetros, el metro

$ 1.45

ANEXO

OCASIONES
Para Hombres

TRAJES confeccionados en casimir inglés, colores de alta fantasía y gran moda

$ 59.50

SOMBREROS "canotier", de paja rustic, tipo inglés, calidad extra, modelo de rigurosa moda, ala de 6 3/4 centímetros

$ 6.90

CORBATAS forma "Nelson" en sedas de fantasía, variedad de gustos $ 1.50, 1.20 y

$ 0.90

GUANTES de piel de Suecia "Lecerf" y "Fownes", con un resorte a presión o botón ojal, costura piqué, colores de moda, el par

$ 8.90

CAMISAS de zephyr, colores a rayas, pechera a tablitas, con puños doblados, en todas las medidas

$ 6.90

CAMISAS de sport, para hombre, confeccionadas en oxford blanco

$ 7.50

CAMISETAS de hilo, blancas, con cartera, botones de nácar, manga corta

$ 6.75

CALZONCILLOS largos, haciendo juego

$ 6.75

BOTINES de cuero charolado, con caña de cuero mate, botones o cordones, elegante horma de moda, el par

$ 19.80

C. CENTRAL

Para Niños

TRAJES de BLUSA ESLAVA, en finas franelas rayadas sobre fondo blanco, cuello forma sport de brin blanco satinado, bombacha de sarga azul o negra de pura lana forrada, para años 12-13, $ 15.50; 10-11, $ 14.50; 8-9, $ 13.50; 7-8, $ 12.50; 4-5, $ 11.50; 2-3

$ 10.50

SOMBREROS forma marinero, ala muy ancha, de paja pedal blanca, con cinta lisa, medidas del 50 al 55

$ 6.50

MEDIAS largas de algodón negro, puntera y talón reforzado, para niños de años 3 a 11

$ 0.95

BOTINES de box-calf negro, con cordones o botones, artículo muy fuerte, especial para colegiales, medidas 38-39, $ 11.20; 36-37, $ 10.30; 34-35, $ 9.50; 32-33, pesos 8.80; 30-31, $ 8.20; 28-29, $ 7.70; 26-27, $ 7.30; 25, el par

$ 6.90

ZAPATITOS de cuero charolado, modelo a la inglesa, con una tira, para CRIATURAS, medidas del 17 al 25, el par

$ 3.70

C. CENTRAL

Para el hogar

BRAMANTE lavado, buena calidad, la pieza de 20 yardas

$ 14.50

COLONIA "Opal" Gath & Chaves, rico perfume, tamaño grande $ 5.80; tamaño mediano

$ 3.40

VISILLOS de brin bordados, con entredós y aplicaciones de cluny, medidas 55 x 250

$ 22.50

BOTELLAS THERMICAS, para conservar los líquidos a una misma temperatura; capacidad 1/2 litro

$ 2.25

C. CENTRAL

COMESTIBLES

Durante esta semana, también habrá :: PRECIOS :: ESPECIALES en este departamento. ::

FLORIDA y CANGALLO (ESQUINA N. 9.)

The South American Stores

GATH & CHAVES Ltd

Anexos: Av. de Mayo, Perú y Rivadavia

Casa Central: Florida y Cangallo